

# Российская Газета



№ 167/1 (6439/1)  
28 июля 2014  
www.rg.ru

## СПЕЦИАЛЬНЫЙ ВЫПУСК

### В НОМЕРЕ ПРИКАЗЫ РОСЛЕСХОЗА:

от 21 ноября 2011 г. № 486 — с. 1; от 27 июня 2011 г. № 245 — с. 11; от 20 декабря 2011 г. № 541 — с. 20; от 15 февраля 2012 г. № 54 — с. 21; от 29 февраля 2012 г. № 69 — с. 25; от 29 февраля 2012 г. № 68 — с. 30; от 20 декабря 2011 г. № 540 — с. 33; от 17 января 2012 г. № 16 — с. 34; от 4 апреля 2012 г. № 126 — с. 34; от 27 апреля 2012 г. № 174 — с. 36; от 14 февраля 2012 г. № 47 — с. 39; от 16 апреля 2012 г. № 141 — с. 40; от 5 октября 2011 г. № 423 — с. 44.

Приказ Федерального агентства лесного хозяйства (Рослесхоз)

от 21 ноября 2011 г. № 486 г. Москва

Зарегистрирован в Минюсте РФ 20 февраля 2012 г. Регистрационный № 23274

## Об утверждении порядков определения нормативных затрат на оказание федеральными бюджетными учреждениями, находящимися в ведении Федерального агентства лесного хозяйства, государственных услуг (работ) и нормативных затрат на содержание имущества

Во исполнение пункта 7 Положения о формировании государственного задания в отношении федеральных государственных учреждений и финансового обеспечения выполнения государственного задания, утвержденного постановлением Правительства Российской Федерации от 2 сентября 2010 г. № 671 (Собрание законодательства Российской Федерации, 2010, № 37, ст. 4686; 2011, № 35, ст. 5087) **приказываю:**

1. Утвердить:

Порядок определения нормативных затрат на оказание федеральными бюджетными образовательными учреждениями среднего профессионального образования, находящимися в ведении Федерального агентства лесного хозяйства, государственных услуг (работ) и нормативных затрат на содержание имущества согласно приложению 1.

Порядок определения нормативных затрат на оказание федеральными бюджетными учреждениями «Учебно-методический центр», находящимся в ведении Федерального агентства лесного хозяйства, государственных услуг (работ) и нормативных затрат на содержание имущества согласно приложению 2.

Порядок определения нормативных затрат на оказание федеральным бюджетным учреждением «Российский музей леса», находящимся в ведении Федерального агентства лесного хозяйства, государственных услуг (работ) и нормативных затрат на содержание имущества согласно приложению 3.

Порядок определения нормативных затрат на оказание федеральными бюджетными учреждениями «Всероссийский научно-исследовательский институт лесоводства и механизации лесного хозяйства», «Санкт-Петербургский научно-исследовательский институт лесного хозяйства», «Северный научно-исследовательский институт лесного хозяйства», «Дальневосточный научно-исследовательский институт лесного хозяйства», находящимися в ведении Федерального агентства лесного хозяйства, государственных услуг (работ) и нормативных затрат на содержание имущества согласно приложению 4.

Порядок определения нормативных затрат на оказание федеральным бюджетным учреждением «Центрлес», находящимся в ведении Федерального агентства лесного хозяйства, государственных услуг (работ) и нормативных затрат на содержание имущества согласно приложению 5.

Порядок определения нормативных затрат на оказание федеральным бюджетным учреждением «Центральная база авиационной охраны лесов «Авиалесоохрана», находящимся в ведении Федерального агентства лесного хозяйства, государственных услуг (работ) и нормативных затрат на содержание имущества согласно приложению 6.

Порядок определения нормативных затрат на оказание федеральным бюджетным учреждением «Российский центр защиты леса», находящимся в ведении Федерального агентства лесного хозяйства, государственных услуг (работ) и нормативных затрат на содержание имущества согласно приложению 7.

2. Контроль за исполнением настоящего приказа возложить на заместителя руководителя А.И. Булдакова.

Руководитель В. Масляков

Приложение 1

### Порядок определения нормативных затрат на оказание федеральными бюджетными образовательными учреждениями среднего профессионального образования, находящимися в ведении Федерального агентства лесного хозяйства, государственных услуг и нормативных затрат на содержание имущества

#### I. Общие положения

1. Настоящий Порядок разработан на основании: постановления Правительства Российской Федерации от 2 сентября 2010 г. № 671 «О порядке формирования государственного задания в отношении федеральных государственных учреждений и финансового обеспечения выполнения государственного задания» (Собрание законодательства Российской Федерации, 2010, № 37, ст. 4686; 2011, № 35, ст. 5087); Методических рекомендаций по расчету нормативных затрат на оказание федеральными государственными учреждениями государственных услуг (работ) и нормативных затрат на содержание имущества федеральными государственными учреждениями, утвержденных приказом Министерства финансов Российской Федерации от 29 октября 2010 г. № 137н и приказом Министерства экономического развития Российской Федерации от 29 октября 2010 г. № 527 (письмом Министерства юстиции Российской Федерации от 11 марта 2011 г. № 01/13655-ДК признан не нуждающимся в государственной регистрации);

Методических рекомендаций по формированию государственных заданий федеральным государственным учреждениям и контролю за их выполнением, утвержденных приказом Министерства финансов Российской Федерации от 29 октября 2010 г. № 136н и приказом Министерства экономического развития Российской Федерации от 29 октября 2010 г. № 526 (письмом Министерства юстиции Российской Федерации от 11 марта 2011 г. № 01/13656-ДК признан не нуждающимся в государственной регистрации).

2. Настоящий Порядок разработан для государственных услуг, включенных в ведомственный перечень государственных услуг, оказываемых федеральными бюджетными образовательными учреждениями среднего профессионального образования, находящимися в ведении Рослесхоза, в качестве основных видов деятельности (далее — Учреждения).

3. Объем финансового обеспечения выполнения государственного задания определяется на основе нормативных затрат и не может превышать объем бюджетных ассигнований, предусмотренных на указанные цели бюджетной росписью Рослесхоза на соответствующий финансовый год и плановый период.

4. В целях утверждения нормативных затрат федеральные бюджетные образовательные учреждения среднего профессионального образования направляют в Рослесхоз проект нормативных затрат с предоставлением исходных данных и результатов расчета объема нормативных затрат на оказание федеральными бюджетными образовательными учреждениями среднего профессионального образования государственных услуг и нормативных затрат на содержание имущества на соответствующий финансовый год и плановый период, определенных по форме согласно приложению № 1, № 2 к настоящему Порядку, за исключением субсидий по публичным обязательствам перед физическим лицом, подлежащим выплате в денежной форме (выплаты детям-сиротам, стипендии).

5. Порядок содержит: — методику расчета: нормативных затрат на оказание единицы услуг в очередном финансовом году и плановом периоде, оказываемой федеральным бюджетным учреждением в рамках государственного задания (далее — нормативные затраты на оказание государственной услуги);

объема затрат на содержание в очередном финансовом году и плановом периоде недвижимого и особо ценного движимого имущества федеральных бюджетных учреждений (далее — нормативные затраты на содержание имущества); — порядок изменения нормативных затрат на оказание государственных услуг.

#### II. Методы определения нормативных затрат

6. Для расчета нормативных затрат на оказание единицы услуги применяются следующие методы: — нормативный. Нормативный метод, при котором нормативные затраты определяются путем умножения стоимости единицы группы затрат на количество единиц группы затрат, необходимых для оказания единицы государственной услуги (работы);

— структурный. Структурный метод определения нормативных затрат предполагает определение ряда статей расходов пропорционально выбранному основанию, например, пропорционально: затратам на оплату труда и начислениям на выплаты по оплате труда персонала, участвующего непосредственно в оказании государственной услуги (работы), площади помещения, используемого для оказания государственной услуги (работы);

— экспертный. Для расчета нормативных затрат по отдельным видам услуг (работ) можно применять экспертный метод. Рекомендуется применять данный метод в случае невозможности определения доли одной или нескольких статей расходов в общей сумме расходов на оказание государственной услуги (работы). При применении экспертного метода нормативные затраты в отношении соответствующих затрат (расходов) определяются на основании экспертной оценки, например, оценка доли затрат (трудозатраты) в общем объеме затрат, необходимых для оказания государственной услуги (работы), количество обращений потребителей услуги, оценка условного объема площадей, необходимых для оказания государственной услуги (работы).

#### III. Определение нормативных затрат на оказание государственных услуг

7. Нормативные затраты на оказание государственных услуг в соответствующем финансовом году определяются отдельно по каждой государственной услуге по формуле:

$$P_{гУ} = N_{гУ} + K_{гУ}$$

где:

$P_{гУ}$  — нормативные затраты на оказание услуги;

$N_{гУ}$  — нормативные затраты на оказание единицы услуги;

$K_{гУ}$  — объем оказания услуги.

8. При определении нормативных затрат на оказание единицы государственной услуги учитываются:

— нормативные затраты, непосредственно связанные с оказанием государственной услуги;

— нормативные затраты на общехозяйственные нужды, которые невозможно отнести напрямую к нормативным затратам, непосредственно связанным с оказанием государственной услуги (за исключением затрат, которые учитываются в составе нормативных затрат на содержание имущества).

$$N_{гУ} = N_{нс} + N_{общ}$$

где:

$N_{нс}$  — нормативные затраты, непосредственно связанные с предоставлением государственной услуги;

$N_{общ}$  — нормативные затраты на общехозяйственные нужды.

#### IV. Нормативные затраты, непосредственно связанные с оказанием государственной услуги

9. Нормативные затраты на оплату труда и начисления на выплаты по оплате труда персонала, принимающего непосредственное участие в оказании государственной услуги. Нормативные затраты на оплату труда и начисления на выплаты по оплате труда определяются в соответствии с постановлением Правительства Российской Федерации от 5 августа 2008 г. № 583 «О введении новых систем оплаты труда работников федеральных бюджетных учреждений и федеральных государственных органов, а также гражданского персонала воинских частей, учреждений и подразделений федеральных органов исполнительной власти, в которых законом предусмотрена военная и приравненная к ней служба, оплата труда которых в настоящее время осуществляется на основе Единой тарифной сетки по оплате труда работников федеральных государственных учреждений» (Собрание законодательства Российской Федерации, 2008, № 33, ст. 3852, № 40, ст. 4544; 2010, № 52 (ч. 1), ст. 7104), приказом Федерального агентства лесного хозяйства от 6 октября 2008 г. № 280 «Об утверждении примерных положений по оплате труда работников федеральных учреждений, находящихся в ведении Рослесхоза» (зарегистрирован Министерством юстиции Российской Федерации 26 ноября 2008 г. № 12747), положениями об оплате труда работников учреждений и другими нормативными правовыми актами.

10. Нормативные затраты на приобретение материальных запасов, потребляемых непосредственно в процессе оказания государственной услуги, включающие в себя в том числе затраты на приобретение канцелярских товаров, материалов для оргтехники, инвентаря, инструмента, документов установленного образца о прохождении обучения, зачетных книжек, студенческих билетов, академических справок и другие.

11. Иные нормативные затраты, непосредственно связанные с оказанием государственной услуги, в том числе: — нормативные затраты на проведение мероприятий, в том числе расходы на организацию и участие в культурно-массовой и физкультурно-оздоровительной работе со студентами (олимпиады, соревнования, конкурсы, смотры, викторины, презентации, выставки, дни открытых дверей);

— нормативные затраты на эксплуатацию и содержание учебного оборудования, машин и механизмов, компьютеров и технических средств в учебных классах и мастерских;

— нормативные затраты на использование лесных участков, предоставленных в постоянное (бессрочное) пользование для осуществления образовательной и научно-исследовательской деятельности (эксплуатация и содержание учебных участков и полигонов, питомников);

— нормативные затраты на приобретение обучающих компьютерных программ, учебно-методической литературы, применяемой непосредственно в процессе оказания государственной услуги.

#### V. Нормативные затраты на общехозяйственные нужды

12. Нормативные затраты на оплату труда и начисления на выплаты по оплате труда персонала, непосредственно не участвующего в оказании государственной услуги (работы) (работники административно-управленческого, административно-хозяйственного, вспомогательного и иного персонала).

13. Нормативные затраты на коммунальные услуги (за исключением нормативных затрат, отнесенных к нормативным затратам на содержание имущества). Нормативные затраты на коммунальные услуги определяются обособленно по видам энергетических ресурсов, исходя из нормативов потребления коммунальных услуг с учетом требований обеспечения энергоэффективности и энергосбережения или исходя из фактических объемов потребления коммунальных услуг за прошлые годы с учетом изменений в составе используемого при оказании государственных услуг (работ) особо ценного движимого и недвижимого имущества, и включают в себя:

а) Нормативные затраты на холодное водоснабжение и водоотведение определяются исходя из объемов потребления и тарифов на холодное водоснабжение и водоотведение по следующей формуле:

$$N_{ХВ,вод} = T_{ХВ} * V_{ХВ} + T_{вод} * V_{вод}$$

где:

$N_{ХВ, вод}$  — расчетно-нормативные затраты на холодное водоснабжение и водоотведение;

$T_{ХВ}$  — тариф на холодное водоснабжение, установленный на соответствующий финансовый год;

$V_{ХВ}$  — объем потребления холодной воды (в куб. м) в отчетном финансовом году;

$T_{вод}$  — тариф на водоотведение, установленный на соответствующий финансовый год;

$V_{вод}$  — объем водоотведения в отчетном финансовом году.

б) Нормативные затраты на горячее водоснабжение определяются исходя из тарифов на горячее водоснабжение и общих объемов потребления горячей воды по следующей формуле:

$$N_{ГВ} = T_{ГВ} * V_{ГВ}$$

где:

$N_{ГВ}$  — расчетно-нормативные затраты на горячее водоснабжение;

$T_{ГВ}$  — тариф на горячее водоснабжение, установленный на соответствующий финансовый год;

$V_{ГВ}$  — объем потребления горячей воды (в куб. м) в отчетном финансовом году.

в) Нормативные затраты на теплоснабжение определяются исходя из тарифов на тепловую энергию и объемов потребления тепловой энергии по следующей формуле:

$$N_{Т} = T_{Т} * V_{Т} * 0,5$$

где:

$N_{Т}$  — расчетно-нормативные затраты на потребление тепловой энергии;

$T_{Т}$  — тариф на потребление тепловой энергии, установленный на соответствующий финансовый год;

$V_{Т}$  — объем потребления тепловой энергии (в Гкал) в отчетном финансовом году.

г) Нормативные затраты на электроснабжение определяются исходя из тарифов на электрическую энергию и объемов потребления электрической энергии по следующей формуле:

$$N_{Э} = T_{Э} * V_{Э} * 0,9$$

где:

$N_{Э}$  — расчетно-нормативные затраты на потребление электрической энергии;

$T_{Э}$  — тариф на электрическую энергию, установленный на соответствующий финансовый год;

$V_{Э}$  — объем потребления электрической энергии (в кВт ч) в отчетном финансовом году.

д) Нормативные затраты на газоснабжение определяются исходя из тарифов на газ и объемов потребления газа по следующей формуле:

$$N_{Г} = T_{Г} * V_{Г}$$

где:

$N_{Г}$  — расчетно-нормативные затраты на потребление газа;

$T_{Г}$  — тариф на потребление газа, установленный на соответствующий финансовый год;

$V_{Г}$  — объем потребления газа (в куб. м) в отчетном финансовом году.

В случае, если Учреждение не приобретает коммунальные услуги, (водоотведение, водоснабжение осуществляется собственными службами водоснабжения и водоотведения, котельная используется для выработки тепловой энергии), для расчета нормативов затрат на водоснабжение и водоотведение и норматива затрат на теплоснабжение учитываются все виды затрат, возникающие при получении данных услуг:

— расходы на оплату труда и на выплаты по оплате труда персонала, участвующего при предоставлении теплоснабжения, водоснабжения, водоотведения (кочегары, слесари-ремонтники и другие);

— расходы на ремонт, эксплуатацию, содержание оборудования, используемого при выработке тепловой энергии, водоотведении и водоснабжении;

— расходы на приобретение материальных запасов (котельно-печное топливо, щепы, уголь, мазут, комплектующие и другие);

— иные расходы, возникающие при водоснабжении, водоотведении, выработке тепловой энергии.

# ДОКУМЕНТЫ

14. Нормативные затраты на содержание объектов недвижимого имущества, закрепленного за Учреждением на праве оперативного управления или приобретенного Учреждением за счет средств, выделенных ему учредителем на приобретение такого имущества, а также недвижимого имущества, находящегося у Учреждения на основании договора аренды или безвозмездного пользования, эксплуатируемого в процессе оказания государственных услуг.

Нормативные затраты на содержание недвижимого имущества могут быть детализированы по следующим группам затрат:

- нормативные затраты на эксплуатацию системы охранной сигнализации и противопожарной безопасности;
- нормативные затраты на аренду недвижимого имущества;— нормативные затраты на содержание прилегающих территорий в соответствии с утвержденными санитарными правилами и нормами;
- прочие нормативные затраты на содержание недвижимого имущества, в том числе затраты на техническое обслуживание и текущий ремонт недвижимого имущества, проведение паспортизации и инвентаризации зданий, техническое обслуживание кабельных линий и сетевых сооружений, вентиляционной системы, системы видеонаблюдения, лифтов, платежи за регистрацию прав на недвижимое имущество, за предоставление информации о зарегистрированных правах, изготовление документов кадастрового и технического учета объектов недвижимости.

15. Нормативные затраты на содержание объектов особо ценного движимого имущества, закрепленного за Учреждением или приобретенного за счет средств, выделенных ему учредителем на приобретение такого имущества.

Нормативные затраты на содержание особо ценного движимого имущества могут быть детализированы по следующим группам затрат:

- нормативные затраты на техническое обслуживание и текущий ремонт объектов особо ценного движимого имущества;
- нормативные затраты на материальные запасы, потребляемые в рамках содержания особо ценного движимого имущества, не отнесенные к нормативным затратам, непосредственно связанным с оказанием государственной услуги;
- нормативные затраты на обязательное страхование гражданской ответственности владельцев транспортных средств;
- прочие нормативные затраты на содержание особо ценного движимого имущества.

В случае сдачи в аренду с согласия учредителя недвижимого имущества или особо ценного движимого имущества, закрепленного за Учреждением учредителем или приобретенного Учреждением за счет средств, выделенных ему учредителем на приобретение такого имущества, затраты на содержание соответствующего имущества не учитываются при определении нормативных затрат на содержание имущества.

16. Нормативные затраты на приобретение услуг связи, в том числе затрат на внутригородскую, междугородную, международную связь, доступ к информационно-телекоммуникационной сети «Интернет».

17. Нормативные затраты на приобретение транспортных услуг.

18. Нормативные затраты на охрану, защиту и воспроизводство лесов на участках, переданных в постоянное (бессрочное) пользование для осуществления образовательной и научно-исследовательской деятельности:

- расходы на оплату труда и на выплаты по оплате труда персонала, работающего на лесных участках, предоставленных в постоянное (бессрочное) пользование для осуществления образовательной и научно-исследовательской деятельности;
- расходы на содержание, ремонт и эксплуатацию оборудования, используемого на лесных участках, предоставленных в постоянное (бессрочное) пользование для осуществления образовательной и научно-исследовательской деятельности;
- расходы на приобретение материальных запасов, используемых на лесных участках, предоставленных в постоянное (бессрочное) пользование для осуществления образовательной и научно-исследовательской деятельности;
- расходы на услуги по выполнению лесохозяйственных работ;
- иные расходы, возникающие при использовании лесных участков, предоставленных в постоянное (бессрочное) пользование для осуществления образовательной и научно-исследовательской деятельности.

19. Прочие нормативные затраты на общехозяйственные нужды включают в себя расходы: командировочные, повышение квалификации работников, подписку на периодические издания, оплату налогов, сборов, платежей и государственных пошлин, техническое обслуживание и текущий ремонт бытовой техники, мебели, транспорта, приобретение медикаментов, канцелярских товаров, оргтехники, мягкого инвентаря, расходы на обеспечение условий труда и мер по технике безопасности, расходы на гражданскую оборону, расходы на юридические, информационные, консультационные и нотариальные услуги, расходы на оплату услуг вычислительных центров и банков, расходы на приобретение, сопровождение, обновление компьютерных программ и баз данных, приобретение исключительных прав, лицензий на использование компьютерных программ и баз данных, и другие.

### VI. Нормативные затраты на проведение текущего ремонта недвижимого имущества

Расчетно-нормативные затраты на проведение текущего ремонта недвижимого имущества учреждений устанавливаются исходя из установленной нормы его проведения — один раз в три года в соответствии со строительными нормами при организации и проведении реконструкции, ремонта и технического обслуживания зданий, объектов коммунального и социально-культурного назначения ведомственными строительными нормами, и определяются по формуле:

$$N_{тр} = k_{тк} \cdot n_{тр} \cdot C_{тр} \cdot S,$$

- где:  $N_{тр}$  — расчетно-нормативные затраты на проведение текущего ремонта учреждений;
- $k_{тк}$  — коэффициент, учитывающий долю стоимости технических коммуникаций в общем объеме стоимости здания;
- $n_{тр}$  — коэффициент, учитывающий норму проведения текущего ремонта зданий;
- $C_{тр}$  — средняя стоимость текущего ремонта одного квадратного метра площади зданий, сложившаяся в данном регионе;
- $S$  — общая площадь зданий в квадратных метрах.

### VII. Определение нормативных затрат на содержание имущества

Нормативные затраты на содержание имущества рассчитываются с учетом затрат:

- на потребление электрической энергии в размере 10 процентов общего объема затрат на оплату указанного вида коммунальных платежей;
- на потребление тепловой энергии в размере 50 процентов общего объема затрат на оплату указанного вида коммунальных платежей;
- на уплату налогов, в качестве объекта налогообложения, по которым признается недвижимое и особо ценное имущество, закрепленное за Учреждением за счет средств, выделенных ему учредителем на приобретение такого имущества, в том числе земельные участки.

20. Порядок утверждения нормативных затрат и внесения изменений в утвержденные нормативные затраты

Нормативные затраты на оказание государственных услуг (работ) и нормативных затрат на содержание имущества на очередной финансовый год и плановый период утверждаются одновременно с утверждением государственного задания не позднее одного месяца со дня официального опубликования федерального закона о федеральном бюджете на очередной финансовый год и плановый период.

21. Объем субсидии на финансовое обеспечение выполнения государственного задания в соответствующем финансовом году определяется по следующей формуле:

$$V_{гз} = P_{гз} + N_{им},$$

- где:  $V_{гз}$  — объем субсидии;
- $P_{гз}$  — нормативные затраты на оказание услуг (работ);
- $N_{им}$  — нормативные затраты на содержание имущества.

22. Изменение нормативных затрат осуществляется в случае внесения изменений в нормативные правовые акты, устанавливающие требования к оказанию государственных услуг (работ), а также в случае изменения объема бюджетных ассигнований, предусмотренных законом о бюджете для финансового обеспечения выполнения государственного задания.

23. При изменении нормативных затрат на оказание государственной услуги (работы) и нормативных затрат на содержание имущества одновременно осуществляется соответствующее изменение государственного задания.

### Приложение № 1 к Порядку

### Расчет объема нормативных затрат на оказание федеральными бюджетными образовательными учреждениями среднего профессионального образования государственных услуг и нормативных затрат на содержание имущества на год и на плановый период и годов

Наименование государственной услуги	Услуга № 1	Услуга № 2	Услуга № 3	Услуга № 4	Услуга № 5	Услуга № 6	Услуга № 7	Услуга № 8
Нормативные затраты, непосредственно связанные с оказанием государственной услуги в том числе:								
оплата труда и начисления на выплаты по оплате труда персонала, принимающего непосредственное участие в оказании государственной услуги (работы)								
материальные запасы, потребляемые в процессе оказания государственной услуги (работы)								
затраты на проведение мероприятий								
эксплуатация и содержание учебного оборудования, машин и механизмов, компьютеров, технических средств в учебных классах, мастерских								
затраты на использование лесных участков, переданных в постоянное (бессрочное) пользование для осуществления образовательной и научно-исследовательской деятельности								
затраты на приобретение учебных информационных программ, учебной литературы, непосредственно применяемых в процессе оказания государственной услуги (работы)								
иные нормативные затраты, непосредственно связанные с оказанием государственной услуги (работы)								
Нормативные затраты на общехозяйственные нужды в том числе:								
оплата труда и начисления на выплаты по оплате труда персонала, непосредственно не участвующего в оказании государственной услуги (работы)								
коммунальные услуги (за исключением затрат, отнесенных к затратам на содержание имущества), из них:								
холодное водоснабжение и водоотведение								
горячее водоснабжение								
теплоснабжение								
электроснабжение								
газоснабжение								
содержание объектов недвижимого имущества, из них:								
эксплуатация системы охранной сигнализации и противопожарной безопасности								
аренда недвижимого имущества								
содержание прилегающих территорий								
прочие затраты на содержание недвижимого имущества								

содержание объектов особо ценного движимого имущества, из них:								
техническое обслуживание и текущий ремонт объектов особо ценного движимого имущества								
материальные запасы, потребляемые в рамках содержания особо ценного движимого имущества								
обязательное страхование гражданской ответственности владельцев транспортных средств								
прочие затраты на содержание особо ценного движимого имущества								
приобретение услуг связи								
приобретение транспортных услуг								
затраты на охрану, защиту, воспроизводство лесов на лесных участках, переданных в постоянное (бессрочное) пользование для осуществления образовательной, научно-исследовательской деятельности								
прочие затраты на общехозяйственные нужды								
Затраты на содержание имущества, в том числе:								
потребление электрической энергии								
потребление тепловой энергии								
уплата налогов на имущество								
Сумма финансового обеспечения выполнения государственного задания								

### Приложение № 2 к Порядку

### Результаты расчета объема нормативных затрат на оказание федеральными бюджетными образовательными учреждениями среднего профессионального образования государственных услуг и нормативных затрат на содержание имущества на год и на плановый период и годов

Наименование государственной услуги	Нормативные затраты, непосредственно связанные с оказанием государственной услуги	Нормативные затраты на общехозяйственные нужды	Нормативные затраты на содержание государственной услуги*	Объем государственной услуги	Итого нормативные затраты на содержание государственной услуги**	Затраты на содержание имущества	Сумма финансового обеспечения выполнения государственного задания***
1	2	3	4	5	6	7	8
Услуга (работа) № 1							
Услуга (работа) № 2							
.....							
Услуга (работа) № n							
Итого отчетный финансовый год							
Услуга (работа) № 1							
Услуга (работа) № 2							
.....							
Услуга (работа) № n							
Итого очередной финансовый год							
Услуга (работа) № 1							
Услуга (работа) № 2							
.....							
Услуга № n							
Итого второй год планового периода							

\* Определяется путем суммирования нормативных затрат, непосредственно связанных с оказанием государственной услуги (графа 2), и нормативных затрат на общехозяйственные нужды (графа 3).

\*\* Определяется путем произведения нормативных затрат на оказание государственной услуги (графа 5) на объем государственной услуги (графа 4).

\*\*\* Определяется путем суммирования итогового объема нормативных затрат (графа 7) и затрат на содержание имущества (графа 6).

### Приложение 2

### Порядок определения нормативных затрат на выполнение федеральным бюджетным учреждением «Учебно-методический центр», находящимся в ведении Федерального агентства лесного хозяйства, государственных работ и нормативных затрат на содержание имущества

#### I. Общие положения

1. Настоящий Порядок разработан на основании: постановления Правительства Российской Федерации от 2 сентября 2010 г. № 671 «О порядке формирования государственного задания в отношении федеральных государственных учреждений и финансового обеспечения выполнения государственного задания» (Собрание законодательства Российской Федерации, 2010, № 37, ст. 4686; 2011, № 35, ст. 5087);

Методических рекомендаций по расчету нормативных затрат на выполнение федеральными государственными учреждениями государственных работ и нормативных затрат на содержание имущества федеральных государственных учреждений, утвержденных приказом Министерства финансов Российской Федерации от 29 октября 2010 г. № 137н и приказом Министерства экономического развития Российской Федерации от 29 октября 2010 г. № 527 (письмом Министерства юстиции Российской Федерации от 11 марта 2011 г. № 01/13655-ДК признан не нуждающимся в государственной регистрации);

Методических рекомендаций по формированию государственных заданий федеральным государственным учреждениям и контролю за их выполнением, утвержденных приказом Министерства финансов Российской Федерации от 29 октября 2010 г. № 136н и приказом Министерства экономического развития Российской Федерации от 29 октября 2010 г. № 526 (письмом Министерства юстиции Российской Федерации от 11 марта 2011 г. № 01/13656-ДК признан не нуждающимся в государственной регистрации).

2. Настоящий Порядок разработан для выполнения государственных услуг (работ), включенных в ведомственный перечень государственных услуг (работ), оказываемых федеральным бюджетным учреждением «Учебно-методический центр», находящимся в ведении Рослесхоза, в качестве основных видов деятельности (далее — Учреждение).

3. Объем финансового обеспечения выполнения государственного задания определяется на основе нормативных затрат и не может превышать объем бюджетных ассигнований, предусмотренных на указанные цели бюджетной росписи Рослесхоза на соответствующий финансовый год и плановый период.

4. В целях утверждения нормативных затрат федеральное бюджетное учреждение «Учебно-методический центр» направляет в Рослесхоз проект нормативных затрат с предоставлением исходных данных и результатов расчета объема нормативных затрат на выполнение федеральным бюджетным учреждением «Учебно-методический центр» государственных работ и нормативных затрат на содержание имущества на соответствующий финансовый год и плановый период, определенных по форме согласно приложениям № 1, № 2 к настоящему Порядку.

5. Порядок содержит:

- методику расчета;
- нормативных затрат на выполнение единицы работ в очередном финансовом году и плановом периоде, выполняемой федеральным бюджетным учреждением в рамках государственного задания (далее — нормативные затраты на выполнение государственной работы);
- объема затрат на содержание в очередном финансовом году и плановом периоде недвижимого и особо ценного движимого имущества федеральных бюджетных учреждений (далее — нормативные затраты на содержание имущества);
- порядок изменения нормативных затрат на выполнение государственных работ.

#### II. Методы определения нормативных затрат

6. Для расчета нормативных затрат на оказание единицы услуги применяются следующие методы:

- нормативный. Нормативный метод, при котором нормативные затраты определяются путем умножения стоимости единицы группы затрат на количество единиц группы затрат, необходимых для оказания единицы государственной услуги (работы).
- структурный. Структурный метод определения нормативных затрат предполагает определение ряда статей расходов пропорционально выбранному основанию, например, пропорционально: затратам на оплату труда и начислениям на выплаты по оплате труда персонала, участвующего непосредственно в оказании государственной услуги (работы), площади помещения, используемого для оказания государственной услуги (работы).
- экспертный. Для расчета нормативных затрат по отдельным видам услуг (работ) можно применять экспертный метод. Рекомендуется применять данный метод в случае невозможности определения доли одной или нескольких статей расходов в общей сумме расходов на оказание государственной услуги (работы). При применении экспертного метода нормативные затраты в отношении соответствующих затрат (расходов) определяются на основании экспертной оценки, например, оценка доли затрат (трудозатраты) в общем объеме затрат, необходимых для оказания государственной услуги (работы), количество обращений потребителей услуги, оценка условного объема площадей, необходимых для оказания государственной услуги (работы).

#### III. Определение нормативных затрат на выполнение государственных работ

7. Нормативные затраты на выполнение государственных работ в соответствующем финансовом году определяются отдельно по каждой государственной работе по формуле:

$$P_{гз} = N_{гз} \cdot K_{гз},$$

- где:  $P_{гз}$  — нормативные затраты на выполнение работы;
- $N_{гз}$  — нормативные затраты на выполнение единицы работы;
- $K_{гз}$  — объем (количество) выполняемых работ.

8. При определении нормативных затрат на выполнение единицы государственной работы учитываются:

- нормативные затраты, непосредственно связанные с выполнением государственной работы;
- нормативные затраты на общехозяйственные нужды, которые невозможно отнести напрямую к нормативным затратам, непосредственно связанным с выполнением государственной работы (за исключением затрат, которые учитываются в составе нормативных затрат на содержание имущества).

# ДОКУМЕНТЫ

$$N_{г\у} = N_{ис} + N_{общ}$$

где:  
 N<sub>ис</sub> — нормативные затраты, непосредственно связанные с выполнением государственной работы;  
 N<sub>общ</sub> — нормативные затраты на общехозяйственные нужды.

**IV. Нормативные затраты, непосредственно связанные с выполнением государственной работы**  
 9. Нормативные затраты на оплату труда и начисления на выплаты по оплате труда персонала, принимающего непосредственное участие в выполнении государственной работы. Нормативные затраты на оплату труда и начисления на выплаты по оплате труда определяются в соответствии с постановлением Правительства Российской Федерации от 5 августа 2008 г. № 583 «О введении новых систем оплаты труда работников федеральных бюджетных учреждений и федеральных государственных органов, а также гражданского персонала воинских частей, учреждений и подразделений федеральных органов исполнительной власти, в которых законом предусмотрена военная и приравненная к ней служба, оплата труда которых в настоящее время осуществляется на основе Единой тарифной сетки по оплате труда работников федеральных государственных учреждений» (Собрание законодательства Российской Федерации, 2008, № 33, ст. 3852, № 40, ст. 4544; 2010, № 52 (ч. 1), ст. 7104), приказом Федерального агентства лесного хозяйства от 6 октября 2008 г. № 280 «Об утверждении примерных положений по оплате труда работников федеральных учреждений, находящихся в ведении Рослесхоза» (зарегистрирован Министерством юстиции Российской Федерации 26 ноября 2008 г. № 12747), положениями об оплате труда работников учреждения и другими нормативными правовыми актами.

10. Нормативные затраты на приобретение материальных запасов, потребляемых непосредственно в процессе выполнения государственной работы, включающие в себя: затраты на приобретение канцелярских товаров, материалов для оргтехники, инвентаря, инструмента и другие.

11. Иные нормативные затраты, непосредственно связанные с выполнением государственной работы, в том числе нормативные затраты на эксплуатацию и содержание оборудования, машин и механизмов, компьютеров и технических средств, применяемых непосредственно в процессе выполнения государственной работы.

**V. Нормативные затраты на общехозяйственные нужды**

12. Нормативные затраты на оплату труда и начисления на выплаты по оплате труда персонала, непосредственно не участвующего в выполнении государственной работы (работники административно-управленческого, административно-хозяйственного, вспомогательного и иного персонала).

13. Нормативные затраты на коммунальные услуги (за исключением нормативных затрат, отнесенных к нормативным затратам на содержание имущества). Нормативные затраты на коммунальные услуги определяются обособленно по видам энергетических ресурсов, исходя из нормативов потребления коммунальных услуг с учетом требований обеспечения энергоэффективности и энергосбережения или исходя из фактических объемов потребления коммунальных услуг за прошлые годы с учетом изменений в составе используемого при выполнении государственных работ особо ценного движимого и недвижимого имущества, и включают в себя:

а) Нормативные затраты на холодное водоснабжение и водоотведение определяются исходя из объемов потребления и тарифов на холодное водоснабжение и водоотведение по следующей формуле:

$$N_{хв.вод} = T_{хв} * V_{хв} + T_{вод} * V_{вод}$$

где:  
 N<sub>хв.вод</sub> — расчетно-нормативные затраты на холодное водоснабжение и водоотведение;  
 T<sub>хв</sub> — тариф на холодное водоснабжение, установленный на соответствующий финансовый год;  
 V<sub>хв</sub> — объем потребления холодной воды (в куб. м) в отчетном финансовом году;  
 T<sub>вод</sub> — тариф на водоотведение, установленный на соответствующий финансовый год;  
 V<sub>вод</sub> — объем водоотведения в отчетном финансовом году.

б) Нормативные затраты на горячее водоснабжение определяются исходя из тарифов на горячее водоснабжение и общих объемов потребления горячей воды по следующей формуле:

$$N_{гв} = T_{гв} * V_{гв}$$

где:  
 N<sub>гв</sub> — расчетно-нормативные затраты на горячее водоснабжение;  
 T<sub>гв</sub> — тариф на горячее водоснабжение, установленный на соответствующий финансовый год;  
 V<sub>гв</sub> — объем потребления горячей воды (в куб. м) в отчетном финансовом году.

в) Нормативные затраты на теплоснабжение определяются исходя из тарифов на тепловую энергию и объемов потребления тепловой энергии по следующей формуле:

$$N_o = T_o * V_o * 0,5,$$

где:  
 N<sub>о</sub> — расчетно-нормативные затраты на потребление тепловой энергии;  
 T<sub>о</sub> — тариф на потребление тепловой энергии, установленный на соответствующий финансовый год;  
 V<sub>о</sub> — объем потребления тепловой энергии (в Гкал) в отчетном финансовом году.

г) Нормативные затраты на электроснабжение определяются исходя из тарифов на электрическую энергию и объемов потребления электрической энергии по следующей формуле:

$$N_э = T_э * V_э * 0,9,$$

где:  
 N<sub>э</sub> — расчетно-нормативные затраты на потребление электрической энергии;  
 T<sub>э</sub> — тариф на электрическую энергию, установленный на соответствующий финансовый год;  
 V<sub>э</sub> — объем потребления электрической энергии (в кВт ч) в отчетном финансовом году.

14. Нормативные затраты на содержание объектов недвижимого имущества, закрепленного за Учреждением на праве оперативного управления или приобретенного Учреждением за счет средств, выделенных ему учредителем на приобретение такого имущества, а также недвижимого имущества, находящегося у Учреждения на основании договора аренды или безвозмездного пользования, эксплуатируемого в процессе выполнения государственных работ.

Нормативные затраты на содержание недвижимого имущества могут быть детализированы по следующим группам затрат:

- нормативные затраты на эксплуатацию системы охранной сигнализации и противопожарной безопасности;
- нормативные затраты на аренду недвижимого имущества;
- нормативные затраты на содержание прилегающих территорий в соответствии с утвержденными санитарными правилами и нормами;
- прочие нормативные затраты на содержание недвижимого имущества, в том числе затраты на техническое обслуживание и текущий ремонт недвижимого имущества, проведение паспортизации и инвентаризации зданий, техническое обслуживание кабельных линий и сетевых сооружений, вентиляционной системы, системы видеонаблюдения, лифтов, платежи за регистрацию прав на недвижимое имущество, за предоставление информации о зарегистрированных правах, изготовление документов кадастрового и технического учета объектов недвижимости.

15. Нормативные затраты на содержание объектов особо ценного движимого имущества, закрепленного за Учреждением или приобретенного за счет средств, выделенных ему учредителем на приобретение такого имущества.

Нормативные затраты на содержание особо ценного движимого имущества могут быть детализированы по следующим группам затрат:

- нормативные затраты на техническое обслуживание и текущий ремонт объектов особо ценного движимого имущества;
- нормативные затраты на материальные запасы, потребляемые в рамках содержания особо ценного движимого имущества, не отнесенные к нормативным затратам, непосредственно связанным с выполнением государственной работы;

нормативные затраты на обязательное страхование гражданской ответственности владельцев транспортных средств;

- прочие нормативные затраты на содержание особо ценного движимого имущества.

В случае сдачи в аренду с согласия учредителя недвижимого имущества или особо ценного движимого имущества, закрепленного за Учреждением учредителем или приобретенного Учреждением за счет средств, выделенных ему учредителем на приобретение такого имущества, затраты на содержание соответствующего имущества не учитываются при определении нормативных затрат на содержание имущества.

16. Нормативные затраты на приобретение услуг связи, в том числе затрат на внутригородскую, междугородную, международную связь, доступ к информационно-телекоммуникационной сети «Интернет».

17. Нормативные затраты на приобретение транспортных услуг.

18. Прочие нормативные затраты на общехозяйственные нужды включают в себя расходы: командировочные, повышение квалификации работников, подписку на периодические издания, оплату налогов, сборов, платежей и государственных пошлин, техническое обслуживание и текущий ремонт бытовых техники, мебели, транспорта, приобретение медикаментов, канцелярских товаров, оргтехники, мягкого инвентаря, расходы на обеспечение условий труда и мер по технике безопасности, расходы на гражданскую оборону, расходы на юридические, информационные, консультационные и нотариальные услуги, расходы на оплату услуг вычислительных центров и банков, расходы на приобретение, сопровождение, обновление компьютерных программ и баз данных, приобретение исключительных прав, лицензий на использование компьютерных программ и баз данных, и другие.

**VI. Нормативные затраты на проведение текущего ремонта недвижимого имущества**

Расчетно-нормативные затраты на проведение текущего ремонта недвижимого имущества учреждений устанавливаются исходя из установленной нормы его проведения — один раз в три года в соответствии со строительными нормами при организации и проведении реконструкции, ремонта и технического обслуживания зданий, объектов коммунального и социально-культурного назначения ведомственными строительными нормами, и определяются по формуле:

$$N_{тр} = k_{к} * n_{тр} * C_{тр} * S,$$

где:  
 N<sub>тр</sub> — расчетно-нормативные затраты на проведение текущего ремонта учреждений;  
 k<sub>к</sub> — коэффициент, учитывающий долю стоимости технических коммуникаций в общем объеме стоимости здания;  
 n<sub>тр</sub> — коэффициент, учитывающий норму проведения текущего ремонта зданий;  
 C<sub>тр</sub> — средняя стоимость текущего ремонта одного квадратного метра площади зданий, сложившаяся в данном регионе;  
 S — общая площадь зданий в квадратных метрах.

**VII. Определение нормативных затрат на содержание имущества**

Нормативные затраты на содержание имущества рассчитываются с учетом затрат:

- на потребление электрической энергии в размере 10 процентов общего объема затрат на оплату указанного вида коммунальных платежей;
- на потребление тепловой энергии в размере 50 процентов общего объема затрат на оплату указанного вида коммунальных платежей;
- на уплату налогов, в качестве объекта налогообложения, по которым признается недвижимое и особо ценное имущество, закрепленное за Учреждением за счет средств, выделенных ему учредителем на приобретение такого имущества, в том числе земельные участки.

**VIII. Порядок утверждения нормативных затрат и внесения изменений в утвержденные нормативные затраты**

19. Нормативные затраты на выполнение государственных работ и нормативных затрат на содержание имущества на очередной финансовый год и плановый период утверждаются одновременно с утверждением государственного задания не позднее одного месяца со дня официального опубликования федерального закона о федеральном бюджете на очередной финансовый год и плановый период.

20. Объем субсидии на финансовое обеспечение выполнения государственного задания в соответствующем финансовом году определяется по следующей формуле:

$$V_{гз} = P_{г\у} + N_{им}$$

где:  
 V<sub>гз</sub> — объем субсидии;  
 P<sub>г\у</sub> — нормативные затраты на выполнение работ;  
 N<sub>им</sub> — нормативные затраты на содержание имущества.

21. Изменение нормативных затрат осуществляется в случае внесения изменений в нормативные правовые акты, устанавливающие требования к выполнению государственных работ, а также в случае изменения объема бюджетных ассигнований, предусмотренных законом о бюджете для финансового обеспечения выполнения государственного задания.

22. При изменении нормативных затрат на выполнение государственной работы и нормативных затрат на содержание имущества одновременно осуществляется соответствующее изменение государственного задания.

**Приложение № 1 к Порядку**

**Расчет объема нормативных затрат на выполнение федеральным бюджетным учреждением «Учебно-методический центр» государственных работ и нормативных затрат на содержание имущества на год и на плановый период и годов**

Наименование государственной работы	Государственная работа № 1	Государственная работа № 2	Государственная работа № 3	Государственная работа № n	Итого затраты по государственным работам (тыс. руб.)	Объем государственных работ (ед.)	Нормативные затраты на единицу государственной работы (тыс. руб.)
1	2	3	4	5	6	7	8
Нормативные затраты, непосредственно связанные с выполнением государственной работы							
в том числе:							
оплата труда и начисления на выплаты по оплате труда персонала, принимающего непосредственное участие в выполнении государственной работы							
материальные запасы, потребляемые в процессе выполнения государственной работы							
эксплуатация и содержание оборудования, машин и механизмов, компьютеров, технических средств							
иные нормативные затраты, непосредственно связанные с выполнением государственной работы							
Нормативные затраты на общехозяйственные нужды							
в том числе:							
оплата труда и начисления на выплаты по оплате труда персонала, непосредственно не участвующего в выполнении государственной работы							
коммунальные услуги (за исключением затрат, отнесенных к затратам на содержание имущества), из них:							
холодное водоснабжение и водоотведение							
горячее водоснабжение							
теплоснабжение							
электроснабжение							
содержание объектов недвижимого имущества, из них:							
эксплуатация системы охранной сигнализации и противопожарной безопасности							
аренда недвижимого имущества							
содержание прилегающих территорий							
прочие затраты на содержание недвижимого имущества							
содержание объектов особо ценного движимого имущества, из них:							
техническое обслуживание и текущий ремонт объектов особо ценного движимого имущества							
материальные запасы, потребляемые в рамках содержания особо ценного движимого имущества							
обязательное страхование гражданской ответственности владельцев транспортных средств							
прочие затраты на содержание особо ценного движимого имущества							
приобретение услуг связи							
приобретение транспортных услуг							
прочие затраты на общехозяйственные нужды							
затраты на содержание имущества, в том числе:							
потребление электрической энергии							
потребление тепловой энергии							
уплата налогов на имущество							
Сумма финансового обеспечения выполнения государственного задания							

**Приложение № 2 к Порядку**

**Результаты расчета объема нормативных затрат на выполнение федеральным бюджетным учреждением «Учебно-методический центр» государственных работ и нормативных затрат на содержание имущества на год и на плановый период и годов**

Наименование государственной работы	Нормативные затраты, непосредственно связанные с выполнением государственной работы	Нормативные затраты на общехозяйственные нужды	Нормативные затраты на оказание единицы государственной работы*	Объем государственной работы	Итого нормативные затраты на выполнение государственной работы**	Затраты на содержание имущества	Сумма финансового обеспечения выполнения государственного задания***
1	2	3	4	5	6	7	8
Государственная работа № 1							
Государственная работа № 2							
.....							
Государственная работа № n							
Итого отчетный финансовый год							
Государственная работа № 1							
Государственная работа № 2							
.....							
Государственная работа № n							
Итого текущий финансовый год							
Государственная работа № 1							
Государственная работа № 2							
.....							
Государственная работа № n							
Итого очередной финансовый год							
Государственная работа № 1							
Государственная работа № 2							
.....							
Государственная работа № n							
Итого первый год планового периода							
Государственная работа № 1							
Государственная работа № 2							
.....							
Государственная работа № n							
Итого второй год планового периода							

\* Определяется путем суммирования нормативных затрат, непосредственно связанных с выполнением государственной работы (графа 2), и нормативных затрат на общехозяйственные нужды (графа 3).

\*\* Определяется путем произведения нормативных затрат на выполнение государственной работы (графа 5) на объем государственной работы (графа 4).

\*\*\* Определяется путем суммирования итогового объема нормативных затрат (графа 7) и затрат на содержание имущества (графа 6).

**Приложение 3**

**Порядок определения нормативных затрат на оказание федеральным бюджетным учреждением «Российский музей леса», находящимся в ведении Федерального агентства лесного хозяйства, государственных услуг (работ) и нормативных затрат на содержание имущества**

**I. Общие положения**

1. Настоящий Порядок разработан на основании: постановления Правительства Российской Федерации от 2 сентября 2010 г. № 671 «О порядке формирования государственного задания в отношении федеральных государственных учреждений и финансового обеспечения выполнения государственного задания» (Собрание законодательства Российской Федерации, 2010, № 37, ст. 4686; 2011, № 35, ст. 5087);

Методических рекомендаций по расчету нормативных затрат на оказание федеральными государственными учреждениями государственных услуг (работ) и нормативных затрат на содержание имущества федеральных государственных

# Документы

ных учреждений, утвержденных приказом Министерством финансов Российской Федерации от 29 октября 2010 г. № 137н и приказом Министерства экономического развития Российской Федерации от 29 октября 2010 г. № 527 (письмом Министерства юстиции Российской Федерации от 11 марта 2011 г. № 01/13655-ДК признан не нуждающимся в государственной регистрации);

Методических рекомендаций по формированию государственных заданий федеральным государственным учреждениям и контролю за их выполнением, утвержденных приказом Министерством финансов Российской Федерации от 29 октября 2010 г. № 136н и приказом Министерства экономического развития Российской Федерации от 29 октября 2010 г. № 526 (письмом Министерства юстиции Российской Федерации от 11 марта 2011 г. № 01/13656-ДК признан не нуждающимся в государственной регистрации).

2. Настоящий Порядок разработан для государственных услуг (работ), включенных в ведомственный перечень государственных услуг (работ), оказываемых федеральным бюджетным учреждением «Российский музей леса», находящимся в ведении Рослесхоза, в качестве основных видов деятельности (далее — Учреждение).

3. Объем финансового обеспечения выполнения государственного задания определяется на основе нормативных затрат и не может превышать объем бюджетных ассигнований, предусмотренных на указанные цели бюджетной росписью Рослесхоза на соответствующий финансовый год и плановый период.

4. В целях утверждения нормативных затрат федеральное бюджетное учреждение «Российский музей леса» направляет в Рослесхоз проект нормативных затрат с предоставлением исходных данных и результатов расчета объема нормативных затрат на оказание федеральным бюджетным учреждением «Российский музей леса» государственных услуг (работ) и нормативных затрат на содержание имущества на соответствующий финансовый год и плановый период, определенных по форме согласно приложениям № 1, № 2 к настоящему Порядку.

5. Порядок содержит:  
— методику расчета;  
нормативных затрат на оказание единицы услуг (выполнения работ) в очередном финансовом году и плановом периоде, оказываемой (выполняемой) федеральным бюджетным учреждением в рамках государственного задания (далее — нормативные затраты на оказание государственной услуги (работы));  
объема затрат на содержание в очередном финансовом году и плановом периоде недвижимого и особо ценного движимого имущества федеральных бюджетных учреждений (далее — нормативные затраты на содержание имущества);  
— порядок изменения нормативных затрат на оказание государственных услуг (работ).

## II. Методы определения нормативных затрат

6. Для расчета нормативных затрат на оказание единицы услуги применяются следующие методы:  
— нормативный. Нормативный метод, при котором нормативные затраты определяются путем умножения стоимости единицы группы затрат на количество единиц группы затрат, необходимых для оказания единицы государственной услуги (работы).  
— структурный. Структурный метод определения нормативных затрат предполагает определение ряда статей расходов пропорционально выбранному основанию, например, пропорционально: затратам на оплату труда и начислениям на выплаты по оплате труда персонала, участвующего непосредственно в оказании государственной услуги (работы), площади помещения, используемого для оказания государственной услуги (работы).  
— экспертный. Для расчета нормативных затрат по отдельным видам услуг (работ) можно применять экспертный метод. Рекомендуется применять данный метод в случае невозможности определения доли одной или нескольких статей расходов в общей сумме расходов на оказание государственной услуги (работы). При применении экспертного метода нормативные затраты в отношении соответствующих затрат (расходов) определяются на основании экспертной оценки, например, оценка доли затрат (трудозатрат) в общем объеме затрат, необходимых для оказания государственной услуги (работы), количество обращений потребителей услуги, оценка условного объема площадей, необходимых для оказания государственной услуги (работы).

## III. Определение нормативных затрат на оказание государственных услуг (работ)

7. Нормативные затраты на оказание государственных услуг (работ) в соответствующем финансовом году определяются отдельно по каждой государственной услуге (работе) по формуле:

$$P_{г\ у} = N_{г\ у} * K_{г\ у},$$

где:  
P<sub>г у</sub> — нормативные затраты на оказание услуг (выполнение работ);  
N<sub>г у</sub> — нормативные затраты на оказание единицы услуги (работы);  
K<sub>г у</sub> — объем оказания услуги (количество выполняемых работ).

8. При определении нормативных затрат на оказание единицы государственной услуги (работы) учитываются:  
нормативные затраты, непосредственно связанные с оказанием государственной услуги (работы);  
— нормативные затраты на общехозяйственные нужды, которые невозможно отнести напрямую к нормативным затратам, непосредственно связанным с оказанием государственной услуги (за исключением затрат, которые учитываются в составе нормативных затрат на содержание имущества).

$$N_{г\ у} = N_{ис} + N_{общ}$$

где:  
N<sub>ис</sub> — нормативные затраты, непосредственно связанные с оказанием государственной услуги (работы);  
N<sub>общ</sub> — нормативные затраты на общехозяйственные нужды.

## IV. Нормативные затраты, непосредственно связанные с оказанием государственной услуги (работы)

9. Нормативные затраты на оплату труда и начисления на выплаты по оплате труда персонала, принимающего непосредственное участие в оказании государственной услуги (работы). Нормативные затраты на оплату труда и начисления на выплаты по оплате труда определяется в соответствии с постановлением Правительства Российской Федерации от 5 августа 2008 г. № 583 «О введении новых систем оплаты труда работников федеральных бюджетных учреждений и федеральных государственных органов, а также гражданского персонала воинских частей, учреждений и подразделений федеральных органов исполнительной власти, в которых законом предусмотрена военная и приравненная к ней служба, оплата труда которых в настоящее время осуществляется на основе Единой тарифной сетки по оплате труда работников федеральных государственных учреждений» (Собрание законодательства Российской Федерации, 2008, № 33, ст. 3852, № 40, ст. 4544; 2010, № 52 (ч. 1), ст. 7104), приказом Минкультуры России от 28 августа 2008 г. № 64 «Об утверждении примерных положений по оплате труда работников федеральных бюджетных учреждений культуры и искусства, образования, науки, подведомственных Министерству культуры Российской Федерации» (зарегистрирован Министерством юстиции Российской Федерации 10 ноября 2008 г. № 12602), приказом Федерального агентства лесного хозяйства от 6 октября 2008 г. № 280 «Об утверждении примерных положений по оплате труда работников федеральных учреждений, находящихся в ведении Рослесхоза» (зарегистрирован Министерством юстиции Российской Федерации 26 ноября 2008 г. № 12747), положениями об оплате труда работников и другими нормативными правовыми актами.

10. Нормативные затраты на приобретение материальных запасов, потребляемых непосредственно в процессе оказания государственной услуги (работы), включающие в себя в том числе затраты на приобретение канцелярских товаров, материалов для оргтехники, материалов, инвентаря, инструмента и другие.

11. Иные нормативные затраты, непосредственно связанные с оказанием государственной услуги (работы).

## V. Нормативные затраты на общехозяйственные нужды

12. Нормативные затраты на оплату труда и начисления на выплаты по оплате труда персонала, непосредственно не участвующего в оказании государственной услуги (работы) (работники административно-управленческого, административно-хозяйственного, вспомогательного и иного персонала).

13. Нормативные затраты на коммунальные услуги (за исключением нормативных затрат, отнесенных к нормативным затратам на содержание имущества). Нормативные затраты на коммунальные услуги определяются обособленно по видам энергетических ресурсов. Исходя из нормативов потребления коммунальных услуг с учетом требований обеспечения энергоэффективности и энергосбережения или исходя из фактических объемов потребления коммунальных услуг за прошлые годы с учетом изменений в составе используемого при оказании государственных услуг (работ) особо ценного движимого и недвижимого имущества, и включают в себя:

а) Нормативные затраты на холодное водоснабжение и водоотведение определяются исходя из объемов потребления и тарифов на холодное водоснабжение и водоотведение по следующей формуле:

$$N_{хв,вод} = T_{хв} * V_{хв} + T_{вод} * V_{вод},$$

где:  
N<sub>хв,вод</sub> — расчетно-нормативные затраты на холодное водоснабжение и водоотведение;  
T<sub>хв</sub> — тариф на холодное водоснабжение, установленный на соответствующий финансовый год;  
V<sub>хв</sub> — объем потребления холодной воды (в куб. м) в отчетном финансовом году;  
T<sub>вод</sub> — тариф на водоотведение, установленный на соответствующий финансовый год;  
V<sub>вод</sub> — объем водоотведения в отчетном финансовом году.

б) Нормативные затраты на горячее водоснабжение определяются исходя из тарифов на горячее водоснабжение и общих объемов потребления горячей воды по следующей формуле:

$$N_{гв} = T_{гв} * V_{гв},$$

где:  
N<sub>гв</sub> — расчетно-нормативные затраты на горячее водоснабжение;  
T<sub>гв</sub> — тариф на горячее водоснабжение, установленный на соответствующий финансовый год;  
V<sub>гв</sub> — объем потребления горячей воды (в куб. м) в отчетном финансовом году.

в) Нормативные затраты на теплоснабжение определяются исходя из тарифов на тепловую энергию и объемов потребления тепловой энергии по следующей формуле:

$$N_{о} = T_{о} * V_{о} * 0,5,$$

где:  
N<sub>о</sub> — расчетно-нормативные затраты на потребление тепловой энергии; T<sub>о</sub> — тариф на потребление тепловой энергии, установленный на соответствующий финансовый год;  
V<sub>о</sub> — объем потребления тепловой энергии (в Гкал) в отчетном финансовом году.

г) Нормативные затраты на электроснабжение определяются исходя из тарифов на электрическую энергию и объемов потребления электрической энергии по следующей формуле:

$$N_{э} = T_{э} * V_{э} * 0,9,$$

где:  
N<sub>э</sub> — расчетно-нормативные затраты на потребление электрической энергии;  
T<sub>э</sub> — тариф на электрическую энергию, установленный на соответствующий финансовый год;  
V<sub>э</sub> — объем потребления электрической энергии (кВт ч) в отчетном финансовом году.

д) Нормативные затраты на газоснабжение определяются исходя из тарифов на газ и объемов потребления газа по следующей формуле:

$$N_{г} = T_{г} * V_{г},$$

где:  
N<sub>г</sub> — расчетно-нормативные затраты на потребление газа;  
T<sub>г</sub> — тариф на потребление газа, установленный на соответствующий финансовый год;  
V<sub>г</sub> — объем потребления газа (в куб. м) в отчетном финансовом году.

14. Нормативные затраты на содержание объектов недвижимого имущества, закрепленного за Учреждением на праве оперативного управления или приобретенного Учреждением за счет средств, выделенных ему Учреждением на приобретение такого имущества, а также недвижимого имущества, находящегося у Учреждения на основании договора аренды или безвозмездного пользования, эксплуатируемого в процессе оказания государственной услуги (работы).  
Нормативные затраты на содержание недвижимого имущества могут быть детализированы по следующим группам затрат:

— нормативные затраты на эксплуатацию системы охранной сигнализации и противопожарной безопасности;  
— нормативные затраты на аренду недвижимого имущества;  
— нормативные затраты на содержание прилегающих территорий в соответствии с утвержденными санитарными правилами и нормами;  
— прочие нормативные затраты на содержание недвижимого имущества, в том числе затраты на техническое обслуживание и текущий ремонт недвижимого имущества, проведение паспортизации и инвентаризации зданий, техническое обслуживание кабельных линий и сетевых сооружений, вентиляционной системы, системы видеонаблюдения, лифтов, платежи за регистрацию прав на недвижимое имущество, за предоставление информации о зарегистрированных правах, изготовление документов кадастрового и технического учета объектов недвижимости.

15. Нормативные затраты на содержание объектов особо ценного движимого имущества, закрепленного за Учреждением или приобретенного за счет средств, выделенных ему Учреждением на приобретение такого имущества.

Нормативные затраты на содержание особо ценного движимого имущества могут быть детализированы по следующим группам затрат:

— нормативные затраты на техническое обслуживание и текущий ремонт объектов особо ценного движимого имущества;

— нормативные затраты на материальные запасы, потребляемые в рамках содержания особо ценного движимого имущества, не отнесенные к нормативным затратам, непосредственно связанным с оказанием государственной услуги;  
— нормативные затраты на обязательное страхование гражданской ответственности владельцев транспортных средств;  
— прочие нормативные затраты на содержание особо ценного движимого имущества.

В случае сдачи в аренду с согласия учредителя недвижимого имущества или особо ценного движимого имущества, закрепленного за Учреждением Учреждением или приобретенного Учреждением за счет средств, выделенных ему Учреждением на приобретение такого имущества, затраты на содержание соответствующего имущества не учитываются при определении нормативных затрат на содержание имущества.

16. Нормативные затраты на приобретение услуг связи, в том числе затрат на внутригородскую, междугородную, международную связь, доступ к информационно-телекоммуникационной сети «Интернет».

17. Нормативные затраты на приобретение транспортных услуг.

18. Прочие нормативные затраты на общехозяйственные нужды включают в себя расходы: командировочные, повышение квалификации работников, подписку на периодические издания, оплату налогов, сборов, платежей и государственных пошлин, техническое обслуживание и текущий ремонт бытовой техники, мебели, транспорта, приобретение медикаментов, канцелярских товаров, оргтехники, мягкого инвентаря, расходы на обеспечение условий труда и мер по технике безопасности, расходы на гражданскую оборону, расходы на юридические, информационные, консультационные и нотариальные услуги, расходы на оплату услуг вычислительных центров и банков, расходы на приобретение, сопровождение, обновление компьютерных программ и баз данных, приобретение исключительных прав, лицензий на использование компьютерных программ и баз данных, и другие.

## VI. Нормативные затраты на проведение текущего ремонта недвижимого имущества

Расчетно-нормативные затраты на проведение текущего ремонта недвижимого имущества учреждений устанавливаются исходя из установленной нормы его проведения — один раз в три года в соответствии со строительными нормами при организации и проведении реконструкции, ремонта и технического обслуживания зданий, объектов коммунального и социально-культурного назначения ведомственными строительными нормами, и определяется по формуле:

$$N_{тр} = k_{тк} * n_{тр} * C_{тр} * S,$$

где:  
N<sub>тр</sub> — расчетно-нормативные затраты на проведение текущего ремонта учреждений;  
k<sub>тк</sub> — коэффициент, учитывающий долю стоимости технических коммуникаций в общем объеме стоимости здания;  
n<sub>тр</sub> — коэффициент, учитывающий норму проведения текущего ремонта зданий;  
C<sub>тр</sub> — средняя стоимость текущего ремонта одного квадратного метра площади зданий, сложившаяся в данном регионе;  
S — общая площадь зданий в квадратных метрах.

## VII. Определение нормативных затрат на содержание имущества

Нормативные затраты на содержание имущества рассчитываются с учетом затрат:  
— на потребление электрической энергии в размере 10 процентов общего объема затрат на оплату указанного вида коммунальных платежей;  
— на потребление тепловой энергии в размере 50 процентов общего объема затрат на оплату указанного вида коммунальных платежей;

— на оплату налогов, в качестве объекта налогообложения, по которым признается недвижимое и особо ценное имущество, закрепленное за Учреждением за счет средств, выделенных ему Учреждением на приобретение такого имущества, в том числе земельные участки.

## VIII. Порядок утверждения нормативных затрат и внесения изменений в утвержденные нормативные затраты

19. Нормативные затраты на оказание государственных услуг (работ) и нормативных затрат на содержание имущества на очередной финансовый год и плановый период утверждаются одновременно с утверждением государственного задания не позднее одного месяца со дня официального опубликования федерального закона о федеральном бюджете на очередной финансовый год и плановый период.

20. Объем субсидии на финансовое обеспечение выполнения государственного задания в соответствующем финансовом году определяется по следующей формуле:

$$V_{гз} = P_{г\ у} + N_{им},$$

где:  
V<sub>гз</sub> — объем субсидии;  
P<sub>г у</sub> — нормативные затраты на оказание услуг (работ);  
N<sub>им</sub> — нормативные затраты на содержание имущества.

21. Изменение нормативных затрат осуществляется в случае внесения изменений в нормативные правовые акты, устанавливающие требования к оказанию государственных услуг (работ), а также в случае изменения объема бюджетных ассигнований, предусмотренных законом о бюджете для финансового обеспечения выполнения государственного задания.

22. При изменении нормативных затрат на оказание государственной услуги (работы) и нормативных затрат на содержание имущества одновременно осуществляется соответствующее изменение государственного задания.

## Приложение № 1 к Порядку

### Расчет объема нормативных затрат на оказание федеральным бюджетным учреждением «Российский музей леса» государственных услуг (работ) и нормативных затрат на содержание имущества на \_\_\_\_\_ год и на плановый период \_\_\_\_\_ и \_\_\_\_\_ годов

Наименование государственной услуги (работ)	Услуга (работа) № 1	Услуга (работа) № 2	Услуга (работа) № 3	Услуга (работа) № 4	Услуга (работа) № 5	Услуга (работа) № 6	Итого затраты по услугам
1	2	3	4	5	6	7	8
Нормативные затраты, непосредственно связанные с оказанием государственной услуги (работы)							
в том числе:							
оплата труда и начисления на выплаты по оплате труда персонала, принимающего непосредственное участие в оказании государственной услуги (работы)							
материальные запасы, потребляемые в процессе оказания государственной услуги (работы)							
иные нормативные затраты, непосредственно связанные с оказанием государственной услуги (работы)							
Нормативные затраты на общехозяйственные нужды							
в том числе:							
оплата труда и начисления на выплаты по оплате труда персонала, непосредственно не участвующего в оказании государственной услуги (работы)							
коммунальные услуги (за исключением затрат, отнесенных к затратам на содержание имущества), из них:							
холодное водоснабжение и водоотведение							
горячее водоснабжение							
теплоснабжение							
электроснабжение							
газоснабжение							
содержание объектов недвижимого имущества, из них:							
эксплуатация системы охранной сигнализации и противопожарной безопасности							
аренда недвижимого имущества							
содержание прилегающих территорий							
прочие затраты на содержание недвижимого имущества							
содержание объектов особо ценного движимого имущества, из них:							
техническое обслуживание и текущий ремонт объектов особо ценного движимого имущества							
материальные запасы, потребляемые в рамках содержания особо ценного движимого имущества							
обязательное страхование гражданской ответственности владельцев транспортных средств							
прочие затраты на содержание особо ценного движимого имущества							
приобретение услуг связи							
приобретение транспортных услуг							
прочие затраты на общехозяйственные нужды							
затраты на содержание имущества, в том числе:							
потребление электрической энергии							
потребление тепловой энергии							
уплата налогов на имущество							
Итого затрат:							
Объем государственной услуги (ед.)							
Нормативные затраты на единицу государственной услуги (тыс. руб.)							
Сумма финансового обеспечения выполнения государственного задания							

## Приложение № 2 к Порядку

### Результаты расчета объема нормативных затрат на оказание федеральным бюджетным учреждением «Российский музей леса» государственных услуг (работ) и нормативных затрат на содержание имущества на \_\_\_\_\_ год и на плановый период \_\_\_\_\_ и \_\_\_\_\_ годов

Наименование государственной услуги (работы)	Нормативные затраты, непосредственно связанные с оказанием государственной услуги (работы)	Нормативные затраты на общехозяйственные нужды	Нормативные затраты на оказание единицы государственной услуги (работы)*	Объем государственной услуги (работы)	Итого нормативные затраты на содержание имущества	Затраты на содержание имущества	Сумма финансового обеспечения выполнения государственного задания**
1	2	3	4	5	6	7	8
Услуга (работа) № 1							
Услуга(работа) № 2							
.....							
Услуга (работа) № n							
Итого отчетный финансовый год							
Услуга (работа) № 1							
Услуга (работа) № 2							
.....							
Услуга (работа) № n							
Итого текущий финансовый год							
Услуга (работа) № 1							
Услуга (работа) № 2							

# ДОКУМЕНТЫ

.....									
Услуга (работа) № n									
Итого очередной финансовый год									
Услуга (работа) № 1									
Услуга (работа) № 2									
.....									
Услуга (работа) № n									
Итого первый год планового периода									
Услуга (работа) № 1									
Услуга (работа) № 2									
.....									
Услуга (работа) № n									
Итого второй год планового периода									

\* Определяется путем суммирования нормативных затрат, непосредственно связанных с оказанием государственной услуги (работы) (графа 2), и нормативных затрат на общехозяйственные нужды (графа 3).  
 \*\* Определяется путем произведения нормативных затрат на оказание государственной услуги (работы) (графа 5) на объем государственной услуги (работы) (графа 4).  
 \*\*\* Определяется путем суммирования итогового объема нормативных затрат (графа 7) и затрат на содержание имущества (графа 6).

## Приложение 4

### Порядок определения нормативных затрат на оказание федеральными бюджетными учреждениями «Всероссийский научно-исследовательский институт лесоводства и механизации лесного хозяйства», «Санкт-Петербургский научно-исследовательский институт лесного хозяйства», «Северный научно-исследовательский институт лесного хозяйства», «Дальневосточный научно-исследовательский институт лесного хозяйства», находящихся в ведении Федерального агентства лесного хозяйства, государственных услуг (работ) и нормативных затрат на содержание имущества

#### I. Общие положения

1. Настоящий Порядок разработан на основании: постановления Правительства Российской Федерации от 2 сентября 2010 г. № 671 «О порядке формирования государственного задания в отношении федеральных государственных учреждений и финансового обеспечения выполнения государственного задания» (Собрание законодательства Российской Федерации, 2010, № 37, ст. 4686; 2011, № 35, ст. 5087);

Методических рекомендаций по расчету нормативных затрат на оказание федеральными государственными учреждениями государственных услуг и нормативных затрат на содержание имущества федеральных государственных учреждений, утвержденных приказом Министерства финансов Российской Федерации от 29 октября 2010 г. № 137н и приказом Министерства экономического развития Российской Федерации от 29 октября 2010 г. № 527 (письмом Министерства юстиции Российской Федерации от 11 марта 2011 г. № 01/13655-ДК признан не нуждающимся в государственной регистрации);

Методических рекомендаций по формированию государственных заданий федеральным государственным учреждениям и контролю за их выполнением, утвержденных приказом Министерства финансов Российской Федерации от 29 октября 2010 г. № 136н и приказом Министерства экономического развития Российской Федерации от 29 октября 2010 г. № 526 (письмом Министерства юстиции Российской Федерации от 11 марта 2011 г. № 01/13656-ДК признан не нуждающимся в государственной регистрации).

2. Настоящий Порядок разработан для государственных услуг (работ), включенных в ведомственный перечень государственных услуг (работ), оказываемых федеральными бюджетными учреждениями «ВНИИЛХ», «СПбНИИЛХ», «СевНИИЛХ», «ДальНИИЛХ», находящимися в ведении Рослесхоза, в качестве основных видов деятельности (далее — Учреждения).  
 3. Объем финансового обеспечения выполнения государственного задания определяется на основе нормативных затрат и не может превышать объем бюджетных ассигнований, предусмотренных на указанные цели бюджетной росписью Рослесхоза на соответствующий финансовый год и плановый период.

4. В целях утверждения нормативных затрат федеральные бюджетные учреждения направляют в Рослесхоз проект нормативных затрат с предоставлением исходных данных и результатов расчета объема нормативных затрат на оказание федеральными бюджетными учреждениями государственных услуг и нормативных затрат на содержание имущества на соответствующий финансовый год и плановый период, определенных по форме согласно приложению № 1. № 2 к настоящему Порядку, за исключением субсидий по публичным обязательствам перед физическим лицом, подлежащим выплате в денежной форме (стипендии, гранты).

5. Порядок содержит:

- методику расчета;
- нормативных затрат на оказание единицы услуг (выполнения работ) в очередном финансовом году и плановом периоде, оказываемой федеральными бюджетными учреждениями в рамках государственного задания (далее — нормативные затраты на оказание государственной услуги (выполнение работы));
- объема затрат на содержание в очередном финансовом году и плановом периоде недвижимого и особо ценного движимого имущества федеральных бюджетных учреждений (далее — нормативные затраты на содержание имущества);
- порядок изменения нормативных затрат на оказание государственных услуг (работ).

#### II. Методы определения нормативных затрат

6. Для расчета нормативных затрат на оказание единицы услуги (работы) применяются следующие методы:  
 — нормативный. Нормативный метод, при котором нормативные затраты определяются путем умножения стоимости единицы группы затрат на количество единиц группы затрат, необходимых для оказания единицы государственной услуги (работы).

— структурный. Структурный метод определения нормативных затрат предполагает определение ряда статей расходов пропорционально выбранному основанию, например, пропорционально: затратам на оплату труда и начислениями на выплаты по оплате труда персонала, участвующего непосредственно в оказании государственной услуги (работы), площади помещения, используемого для оказания государственной услуги (работы).

— экспертный. Для расчета нормативных затрат по отдельным видам услуг (работ) можно применять экспертный метод. Рекомендуется применять данный метод в случае невозможности определения доли одной или нескольких статей расходов в общей сумме расходов на оказание государственной услуги (работы). При применении экспертного метода нормативные затраты в отношении соответствующих затрат (расходов) определяются на основании экспертной оценки, например, оценка доли затрат (трудозатрат) в общем объеме затрат, необходимых для оказания государственной услуги (работы), количество обращений потребителей услуг (работы), оценка условного объема площадей, необходимых для оказания государственной услуги (работы).

#### III. Определение нормативных затрат на оказание государственных услуг

7. Нормативные затраты на оказание государственных услуг (работ) в соответствующем финансовом году определяются отдельно по каждой государственной услуге (работы) по формуле:

$$P_{г\у} = N_{г\у} * K_{г\у},$$

где:

$P_{г\у}$  — нормативные затраты на оказание услуг (выполнение работ);

$N_{г\у}$  — нормативные затраты на оказание единицы услуги (работы);

$K_{г\у}$  — объем оказания услуги (количество выполняемых работ).

8. При определении нормативных затрат на оказание единицы государственной услуги (работы) учитываются:  
 — нормативные затраты, непосредственно связанные с оказанием государственной услуги (работы);  
 — нормативные затраты на общехозяйственные нужды, которые невозможно отнести напрямую к нормативным затратам, непосредственно связанным с оказанием государственной услуги (работы) (за исключением затрат, которые учитываются в составе нормативных затрат на содержание имущества).

$$N_{г\у} = N_{ис} + N_{общ}$$

где:

$N_{ис}$  — нормативные затраты, непосредственно связанные с оказанием государственной услуги (работы);

$N_{общ}$  — нормативные затраты на общехозяйственные нужды.

#### IV. Нормативные затраты, непосредственно связанные с оказанием государственной услуги (работы)

9. Выполнение научно-исследовательских, опытно-конструкторских и технологических работ для нужд лесного хозяйства

9.1. Нормативные затраты на оплату труда и начисления на выплаты по оплате труда персонала, принимающего непосредственное участие в выполнении государственной работы (научные сотрудники, заведующие лабораторией, специалисты, лаборанты и другие). Нормативные затраты на оплату труда и начисления на выплаты по оплате труда определяется в соответствии с постановлением Правительства Российской Федерации от 5 августа 2008г. № 583 «О введении новых систем оплаты труда работников федеральных бюджетных учреждений и федеральных государственных органов, а также гражданского персонала воинских частей, учреждений и подразделений федеральных органов исполнительной власти, в которых законом предусмотрена военная и приравненная к ней служба, оплата труда которых в настоящее время осуществляется на основе Единой тарифной сетки по оплате труда работников федеральных государственных учреждений» (Собрание законодательства Российской Федерации, 2008, № 33, ст. 3852, № 40, ст. 4544; 2010, № 52 (ч. 1), ст. 7104), приказом Федерального агентства лесного хозяйства от 6 октября 2008 г. № 280 «Об утверждении примерных положений по оплате труда работников федеральных учреждений, находящихся в ведении Рослесхоза» (зарегистрирован Министерством юстиции Российской Федерации 26 ноября 2008 г. №. 12747), положениями об оплате труда работников учреждений и другими нормативными правовыми актами.

9.2. Нормативные затраты на приобретение материальных запасов, потребляемых в процессе оказания государственной работы, включающие в себя в том числе затраты на приобретение лабораторного и технического оборудования, приспособлений, специального оборудования для научных работ, измерительных приборов, материалов для оргтехники, инвентаря, инструмента, химических реактивов и препаратов, сырья и материалов (приобретение семян, удобрений, посадочного материала) и других средств, используемых при проведении научных исследований, опытно-конструкторских и технологических работ.

9.3. Иные нормативные затраты, непосредственно связанные с оказанием государственной работы, в том числе:  
 — нормативные затраты на командировочные расходы, в том числе «полевые работы» — выезд на пробные площади, стационары и другие.

Нормативные затраты на командировочные расходы определяются в соответствии с постановлениями Правительства Российской Федерации от 2 октября 2002 г. № 729 «О размерах возмещения расходов, связанных со служебными командировками на территории Российской Федерации, работникам организаций, финансируемых за счет средств федерального бюджета» (Собрание законодательства Российской Федерации, 2002, № 40, ст. 3939), от 13 октября 2008 г. № 749 «Об особенностях направления работников в служебные командировки» (Собрание законодательства Российской Федерации, 2008, № 42, ст. 4821), приказом Министерства финансов Российской Федерации от 2 августа 2004 г. № 64н «Об установлении предельных норм возмещения расходов по найму жилого помещения в иностранной валюте при служебных командировках на территории иностранных государств работников организаций, финансируемых за счет средств федерального бюджета» (зарегистрирован Министерством юстиции Российской Федерации 17 августа 2004 г. № 5981; с изменениями, внесенными приказами Министерства финансов Российской Федерации от 12 июля 2006 г. № 92н, зарегистрирован Министерством юстиции Российской Федерации 13 июля 2006 г. № 8040; от 9 декабря 2008 г. № 139н, зарегистрирован Министерством юстиции Российской Федерации 16 января 2009 г. № 1309);— нормативные затраты на эксплуатацию и содержание оборудования, машин, механизмов, компьютеров и технических средств, применяемых непосредственно в процессе оказания государственной работы;

— нормативные затраты на проведение научно-исследовательских, опытно-конструкторских и технологических работ на лесных полигонах, в стационарах, пробных площадях, дендрариях и другие;  
 — нормативные затраты на услуги связи, непосредственно потребляемые в процессе оказания государственной услуги, в том числе затрат на внутригородскую, междугородную, международную связь, доступ к информационно-телекоммуникационной сети «Интернет»;

— проведение научно-технических экспертиз, оплата государственных пошлин за выдачу патентов.  
 Нормативные затраты на выполнение научно-исследовательских, опытно-конструкторских и технологических работ, срок выполнения которых превышает один год определяются исходя из технического задания, выданного заказчиком, по отдельным этапам научно-исследовательских, опытно-конструкторских и технологических работ на очередной финансовый год и плановый период.

10. Реализация основных профессиональных образовательных программ послевузовского профессионального образования (аспирантура)

10.1. Нормативные затраты на оплату труда и начисления на выплаты по оплате труда персонала, принимающего непосредственное участие в оказание государственной услуги (научные руководители, консультанты). Нормативные затраты на оплату труда и начисления на выплаты по оплате труда определяются в соответствии с приказом Министерства общего и профессионального образования Российской Федерации от 27 марта 1998 г. № 814 «Об утверждении Положения о подготовке научно-педагогических и научных кадров в системе послевузовского профессионального образования в Российской Федерации» (зарегистрирован Министерством юстиции Российской Федерации 05 августа 1998 г. № 1582; с изменениями, внесенными приказами Министерства образования Российской Федерации от 16 марта 2000 г. № 780, зарегистрирован в Министерством юстиции Российской Федерации 06 апреля 2000 г. № 2181; от 27 ноября 2000 г. № 3410, зарегистрирован в Министерством юстиции Российской Федерации 08 декабря 2000 г. № 2490;от 17 февраля 2004 г. № 696, зарегистрирован в Министерством юстиции Российской Федерации 09 марта 2004 г. № 5612), положениями об оплате труда работников учреждений и другими нормативными правовыми актами.

10.2. Нормативные затраты на приобретение материальных запасов, в том числе канцелярских товаров, материалов для оргтехники, инвентаря, инструментов, и другие.

10.3. Иные нормативные затраты, непосредственно связанные с оказанием государственной услуги, в том числе затраты на командировочные расходы. Нормативные затраты на командировочные расходы определяются в соответствии с постановлениями Правительства Российской Федерации от 2 октября 2002 г. № 729 «О размерах возмещения расходов, связанных со служебными командировками на территории Российской Федерации, работникам организаций, финансируемых за счет средств федерального бюджета» (Собрание законодательства Российской Федерации, 2002, № 40, ст. 3939), от 13 октября 2008 г. № 749 «Об особенностях направления работников в служебные командировки» (Собрание законодательства Российской Федерации, 2008, № 42, ст. 4821), приказом Министерства финансов Российской Федерации от 2 августа 2004 г. № 64н «Об установлении предельных норм возмещения расходов по найму жилого помещения в иностранной валюте при служебных командировках на территории иностранных государств работников организаций, финансируемых за счет средств федерального бюджета» (зарегистрирован Министерством юстиции Российской Федерации 17 августа 2004 г. № 5981; с изменениями, внесенными приказами Министерства финансов Российской Федерации от 12 июля 2006 г. № 92н, зарегистрирован Министерством юстиции Российской Федерации 13 июля 2006 г. № 8040; от 9 декабря 2008 г. № 139н, зарегистрирован Министерством юстиции Российской Федерации 16 января 2009 г.№ 1309).

#### V. Нормативные затраты на общехозяйственные нужды

11. Нормативные затраты на оплату труда и начисления на выплаты по оплате труда персонала, непосредственно не участвующего в оказании государственной услуги (работы) (работники административно-управленческого, административно-хозяйственного, вспомогательного и иного персонала).

12. Нормативные затраты на коммунальные услуги (за исключением нормативных затрат, отнесенных к нормативным затратам на содержание имущества). Нормативные затраты на коммунальные услуги определяются обособленно по видам энергетических ресурсов, исходя из нормирован потребления коммунальных услуг с учетом требований обеспечения энергоэффективности и энергосбережения или исходя из фактических объемов потребления коммунальных услуг за прошлые годы с учетом изменений в составе используемого при оказании государственных услуг (работ) особо ценного движимого и недвижимого имущества, и включают в себя:

а) Нормативные затраты на холодное водоснабжение и водоотведение определяются исходя из объемов потребления и тарифов на холодное водоснабжение и водоотведение по следующей формуле:

$$N_{хв,вод} = T_{хв} * V_{хв} + T_{вод} * V_{вод}$$

где:

$N_{хв,вод}$  — расчетно-нормативные затраты на холодное водоснабжение и водоотведение;

$T_{хв}$  — тариф на холодное водоснабжение, установленный на соответствующий финансовый год;

$V_{хв}$  — объем потребления холодной воды (в куб. м) в отчетном финансовом году;

$T_{вод}$  — тариф на водоотведение, установленный на соответствующий финансовый год;

$V_{вод}$  — объем водоотведения в отчетном финансовом году.

б) Нормативные затраты на горячее водоснабжение определяются исходя из тарифов на горячее водоснабжение и общих объемов потребления горячей воды по следующей формуле:

$$N_{гв} = T_{гв} * V_{гв},$$

где:

$N_{гв}$  — расчетно-нормативные затраты на горячее водоснабжение;

$T_{гв}$  — тариф на горячее водоснабжение, установленный на соответствующий финансовый год;

$V_{гв}$  — объем потребления горячей воды (в куб. м) в отчетном финансовом году.

в) Нормативные затраты на теплоснабжение определяются исходя из тарифов на тепловую энергию и объемов потребления тепловой энергии по следующей формуле:

$$N_{т} = T_{т} * V_{т} * 0,5,$$

где:

$N_{т}$  — расчетно-нормативные затраты на потребление тепловой энергии;

$T_{т}$  — тариф на потребление тепловой энергии, установленный на соответствующий финансовый год;

$V_{т}$  — объем потребления тепловой энергии (в Гкал) в отчетном финансовом году.

д) Нормативные затраты на электроснабжение определяются исходя из тарифов на электрическую энергию и объемов потребления электрической энергии по следующей формуле:

$$N_{э} = T_{э} * V_{э} * 0,9,$$

где:

$N_{э}$  — расчетно-нормативные затраты на потребление электрической энергии;

$T_{э}$  — тариф на электрическую энергию, установленный на соответствующий финансовый год;

$V_{э}$  — объем потребления электрической энергии (кВт ч) в отчетном финансовом году.

е) Нормативные затраты на газоснабжение определяются исходя из тарифов на газ и объемов потребления газа по следующей формуле:

$$N_{г} = T_{г} * V_{г},$$

где:

$N_{г}$  — расчетно-нормативные затраты на потребление газа;

$T_{г}$  — тариф на потребление газа, установленный на соответствующий финансовый год;

$V_{г}$  — объем потребления газа (в куб. м) в отчетном финансовом году.

13. Нормативные затраты на содержание объектов недвижимого имущества, закрепленного за Учреждением на праве оперативного управления или приобретенного Учреждением за счет средств, выделенных ему учредителем на приобретение такого имущества, а также недвижимого имущества, находящегося у Учреждения на основании договора аренды или безвозмездного пользования, эксплуатируемого в процессе оказания государственной услуги (работы).

Нормативные затраты на содержание недвижимого имущества могут быть детализированы по следующим группам затрат:

- нормативные затраты на эксплуатацию системы охранной сигнализации и противопожарной безопасности;
- нормативные затраты на аренду недвижимого имущества;
- нормативные затраты на содержание прилегающих территорий в соответствии с утвержденными санитарными правилами и нормами;

— прочие нормативные затраты на содержание недвижимого имущества, в том числе затраты на техническое обслуживание и текущий ремонт недвижимого имущества, проведение паспортизации и инвентаризации зданий, техническое обслуживание кабельных линий и сетевых сооружений, вентиляционной системы, системы водоаглоблдения, лифтов, платежи за регистрацию прав на недвижимое имущество, за предоставление информации о зарегистрированных правах, изготовление документов кадастрового и технического учета объектов недвижимости.

14. Нормативные затраты на содержание объектов особо ценного движимого имущества, закрепленного за Учреждением или приобретенного за счет средств, выделенных ему учредителем на приобретение такого имущества.

Нормативные затраты на содержание особо ценного движимого имущества могут быть детализированы по следующим группам затрат:

- нормативные затраты на техническое обслуживание и текущий ремонт объектов особо ценного движимого имущества;
- нормативные затраты на материальные запасы, потребляемые в рамках содержания особо ценного движимого имущества, не отнесенные к нормативным затратам, непосредственно связанным с оказанием государственной услуги (работы);
- нормативные затраты на обязательное страхование гражданской ответственности владельцев транспортных средств;— прочие нормативные затраты на содержание особо ценного движимого имущества.

В случае сдачи в аренду с согласия учредителя недвижимого имущества или особо ценного движимого имущества, закрепленного за Учреждением учредителем или приобретенного Учреждением за счет средств, выделенных ему учредителем на приобретение такого имущества, затраты на содержание соответствующего имущества не учитываются при определении нормативных затрат на содержание имущества.

15. Нормативные затраты на приобретение услуг связи, в том числе затрат на внутригородскую, междугородную, международную связь, доступ к информационно-телекоммуникационной сети «Интернет».

16. Нормативные затраты на приобретение транспортных услуг.

17. Прочие нормативные затраты на общехозяйственные нужды включают в себя расходы: командировочные, повышение квалификации работников, подписку на периодические издания, оплату налогов, сборов, платежей и государственных пошлин, техническое обслуживание и текущий ремонт бытовой техники, мебели, транспорта, приобретение медикаментов, канцелярских товаров, оргтехники, и другого инвентаря, расходы на обеспечение условий труда и мер по технике безопасности, расходы на гражданскую оборону, расходы на юридические, информационные, консультационные и нотариальные услуги, расходы на оплату услуг вычислительных центров и банков, расходы на приобретение, сопровождение, обновление компьютерных программ и баз данных, приобретение исключительных прав, лицензий на использование компьютерных программ и баз данных, и другие.

#### VI. Нормативные затраты на проведение текущего ремонта недвижимого имущества

Расчетно-нормативные затраты на проведение текущего ремонта недвижимого имущества учреждений устанавливаются исходя из установленной нормы его проведения — один раз в три года в соответствии со строительными нормами при организационно и проведении реконструкции, ремонта и технического обслуживания зданий, объектов коммунального и социально-культурного назначения ведомственными строительными нормами, и определяются по формуле:

$$N_{тр} = K_{тк} * П_{тр} * С_{тр} * S,$$

где:

$N_{тр}$  — расчетно-нормативные затраты на проведение текущего ремонта учреждений;

$K_{тк}$  — коэффициент, учитывающий долю стоимости технического коммуникаций в общем объеме стоимости здания;

$П_{тр}$  — коэффициент, учитывающий норму проведения текущего ремонта зданий;

$С_{тр}$  — средняя стоимость текущего ремонта одного квадратного метра площади зданий, сложившаяся в данном регионе;

$S$  — общая площадь зданий в квадратных метрах.

#### VII. Определение нормативных затрат на содержание имущества

Расчетно-нормативные затраты на содержание имущества рассчитываются с учетом затрат;  
 — на потребление электрической энергии в размере 10 процентов общего объема затрат на оплату указанного вида коммунальных платежей;  
 — на потребление тепловой энергии в размере 50 процентов общего объема затрат на оплату указанного вида коммунальных платежей;

# ДОКУМЕНТЫ

— на уплату налогов, в качестве объекта налогообложения, по которым признается недвижимое и особо ценное имущество, закрепленное за Учреждением за счет средств, выделенных ему учредителем на приобретение такого имущества, в том числе земельные участки.

### VIII. Порядок утверждения нормативных затрат и внесения изменений в утвержденные нормативные затраты

19. Нормативные затраты на оказание государственных услуг (работ) и нормативных затрат на содержание имущества на очередной финансовый год и плановый период утверждаются одновременно с утверждением государственного задания не позднее одного месяца со дня официального опубликования федерального закона о федеральном бюджете на очередной финансовый год и плановый период.

20. Объем субсидии на финансовое обеспечение выполнения государственного задания в соответствующем финансовом году определяется по следующей формуле:

$$V_{гз} = P_{гн} + N_{им}$$

где:

$V_{гз}$  — объем субсидии;

$P_{гн}$  — нормативные затраты на оказание услуг (работ);

$N_{им}$  — нормативные затраты на содержание имущества.

21. Изменение нормативных затрат осуществляется в случае внесения изменений в нормативные правовые акты, устанавливающие требования к оказанию государственных услуг (работ), а также в случае изменения объема бюджетных ассигнований, предусмотренных законом о бюджете для финансового обеспечения выполнения государственного задания.

22. При изменении нормативных затрат на оказание государственной услуги (работы) и нормативных затрат на содержание имущества одновременно осуществляется соответствующее изменение государственного задания.

### Приложение № 1 к Порядку

#### Расчет объема нормативных затрат на оказание федеральными бюджетными учреждениями «ВНИИЛМ», «СПбНИИЛХ», «СевНИИЛХ», «ДальНИИЛХ», государственных услуг (работ) и нормативных затрат на содержание имущества на \_\_\_\_\_ год и на плановый период \_\_\_\_\_ и \_\_\_\_\_ годов

Наименование государственной услуги	Услуга № 1	Услуга № 2	Услуга № 3	Услуга № n	Итого затраты по услугам (тыс. руб.)
1	2	3	4	5	6
Нормативные затраты, непосредственно связанные с оказанием государственной услуги					
в том числе:					
оплата труда и начисления на выплаты по оплате труда персонала, принимающего непосредственное участие в оказании государственной услуги					
материальные запасы, потребляемые в процессе оказания государственной услуги					
командировочные расходы, непосредственно связанные с оказанием государственной услуги					
эксплуатация и содержание оборудования, машин и механизмов, компьютеров, технических средств, применяемых в процессе оказания государственной услуги					
затраты на проведение научно-исследовательских, опытно-конструкторских и технологических работ на лесных полигонах, в стационарах и пробных площадях					
затраты связанные с привлечением сторонних организаций					
затраты на услуги связи					
иные затраты, непосредственно связанные с оказанием государственной услуги					
Нормативные затраты на общехозяйственные нужды					
в том числе:					
оплата труда и начисления на выплаты по оплате труда персонала, непосредственно не участвующего в оказании государственной услуги					
коммунальные услуги (за исключением затрат, отнесенных к затратам на содержание имущества), из них:					
холодное водоснабжение и водоотведение					
горячее водоснабжение					
теплоснабжение					
электроснабжение					
газоснабжение					
содержание объектов недвижимого имущества, из них:					
эксплуатация системы охранной сигнализации и противопожарной безопасности					
аренда недвижимого имущества					
содержание прилегающих территорий					
прочие затраты на содержание недвижимого имущества					
содержание объектов особо ценного движимого имущества, из них:					
техническое обслуживание и текущий ремонт объектов особо ценного движимого имущества					
материальные запасы, потребляемые в рамках содержания особо ценного движимого имущества					
обязательное страхование гражданской ответственности владельцев транспортных средств					
прочие затраты на содержание особо ценного движимого имущества					
приобретение услуг связи					
приобретение транспортных услуг					
прочие затраты на общехозяйственные нужды					
затраты на содержание имущества, в том числе:					
потребление электрической энергии					
потребление тепловой энергии					
уплата налогов на имущество					
Итого затрат:					
Объем государственной услуги (ед.)					
Нормативные затраты на единицу государственной услуги (тыс. руб.)					
Сумма финансового обеспечения выполнения государственного задания					

### Приложение № 2 к Порядку

#### Результаты расчета объема нормативных затрат на оказание федеральными бюджетными учреждениями «ВНИИЛМ», «СПбНИИЛХ», «СевНИИЛХ», «ДальНИИЛХ» государственных услуг (работ) и нормативных затрат на содержание имущества на \_\_\_\_\_ год и на плановый период \_\_\_\_\_ и \_\_\_\_\_ годов

Наименование государственной услуги	Нормативные затраты, непосредственно связанные с оказанием государственной услуги	Нормативные затраты на общехозяйственные нужды	Нормативные затраты на оказание единицы государственной услуги*	Объем государственной услуги	Итого нормативные затраты на оказание государственной услуги**	Затраты на содержание имущества	Сумма финансового обеспечения государственного задания***
1	2	3	4	5	6	7	8
Услуга № 1							
Услуга № 2							
...							
Услуга № n							
Итого отчетный финансовый год							
Услуга № 1							
Услуга № 2							
...							
Услуга № n							
Итого текущий финансовый год							
Услуга № 1							
Услуга № 2							
.....							
Услуга № n							
Итого очередной финансовый год							
Услуга № 1							
Услуга № 2							
.....							
Услуга № n							
Итого первый год планового периода							
Услуга № 1							
Услуга № 2							
.....							
Услуга № n							
Итого второй год планового периода							

\* Определяется путем суммирования нормативных затрат, непосредственно связанных с оказанием государственной услуги (графа 2), и нормативных затрат на общехозяйственные нужды (графа 3).

\*\* Определяется путем произведения нормативных затрат на оказание государственной услуги (графа 5) на объем государственной услуги (графа 4).

\*\*\* Определяется путем суммирования итогового объема нормативных затрат (графа 7) и затрат на содержание имущества (графа 6).

### Приложение № 5

#### Порядок определения нормативных затрат на выполнение федеральным бюджетным учреждением «Центрлес», находящимся в ведении

## Федерального агентства лесного хозяйства, государственных работ и нормативных затрат на содержание имущества

### I. Общие положения

1. Настоящий Порядок разработан на основании: постановления Правительства Российской Федерации от 2 сентября 2010 г. № 671 «О порядке формирования государственного задания в отношении федеральных государственных учреждений и финансового обеспечения выполнения государственного задания» (Собрание законодательства Российской Федерации, 2010, № 37, ст. 4686; 2011, № 35, ст. 5087);

Методических рекомендаций по расчету нормативных затрат на оказание федеральными государственными учреждениями государственных услуг и нормативных затрат на содержание имущества федеральных государственных учреждений, утвержденных приказом Министерства финансов Российской Федерации от 29 октября 2010 г. № 137н и приказом Министерства экономического развития Российской Федерации от 29 октября 2010 г. № 527 (письмом Министерства юстиции Российской Федерации от 11 марта 2011 г. № 01/13655-ДК признан не нуждающимся в государственной регистрации);

Методических рекомендаций по формированию государственных заданий федеральным государственным учреждениям и контролю за их выполнением, утвержденных приказом Министерства финансов Российской Федерации от 29 октября 2010 г. № 136н и приказом Министерства экономического развития Российской Федерации от 29 октября 2010 г. № 526 (письмом Министерства юстиции Российской Федерации от 11 марта 2011 г. № 01/13656-ДК признан не нуждающимся в государственной регистрации).

2. Настоящий Порядок разработан для государственных услуг (работ), включенных в ведомственный перечень государственных услуг (работ), оказываемых федеральным бюджетным учреждением «Центрлес», находящимся в ведении Рослесхоза, в качестве основных видов деятельности (далее — Учреждение).

3. Объем финансового обеспечения выполнения государственного задания определяется на основе нормативных затрат и не может превышать объем бюджетных ассигнований, предусмотренных на указанные цели бюджетной росписью Рослесхоза на соответствующий финансовый год и плановый период.

4. В целях утверждения нормативных затрат федеральное бюджетное учреждение «Центрлес» направляет в Рослесхоз проект нормативных затрат с предоставлением исходных данных и результатов расчета объема нормативных затрат на выполнение федеральным бюджетным учреждением «Центрлес» государственных работ и нормативных затрат на содержание имущества на соответствующий финансовый год и плановый период, определенных по форме согласно приложению № 1, № 2 к настоящему Порядку.

5. Порядок содержит: — методику расчета;

нормативных затрат на единицу выполнения работ в очередном финансовом году и плановом периоде, выполняемой федеральным бюджетным учреждением в рамках государственного задания (далее — нормативные затраты на выполнение государственной работы);

объема затрат на содержание в очередном финансовом году и плановом периоде недвижимого и особо ценного движимого имущества федеральных бюджетных учреждений (далее — нормативные затраты на содержание имущества); — порядок изменения нормативных затрат на выполнение государственных работ.

### II. Методы определения нормативных затрат

6. Для расчета нормативных затрат на оказание единицы услуги применяются следующие методы: — нормативный. Нормативный метод, или метод прямого счета, подразумевает определение структуры затрат на оказание услуги (работы) и отдельный расчет каждой составляющей нормативных затрат, исходя из требований к качеству и условиям оказания государственной услуги (работы);

— структурный. Структурный метод определения нормативных затрат предполагает определение ряда статей расходов пропорционально выбранному основанию, например, пропорционально: затратам на оплату труда персонала, участвующего непосредственно в оказании государственной услуги (работы), площади помещения, используемого для оказания государственной услуги (работы);

— экспертный. Для расчета нормативных затрат по отдельным видам услуг (работ) можно применять экспертный метод. Рекомендуется применять данный метод в случае невозможности определения доли одной или нескольких статей расходов в общей сумме расходов на оказание государственной услуги (работы). При применении экспертного метода нормативные затраты в отношении соответствующих затрат (расходов) определяются на основании экспертной оценки, например, оценка доли затрат (трудоуслуги) в общем объеме затрат, необходимых для оказания государственной услуги (работы), количество обращений потребителей услуги, оценка условного объема площадей, необходимых для оказания государственной услуги (работы).

### III. Определение нормативных затрат выполнение государственных работ

7. Нормативные затраты на выполнение государственных работ в соответствующем финансовом году определяются отдельно по каждой государственной работе по формуле:

$$P_{гн} = N_{гн} + K_{гн}$$

где:

$P_{гн}$  — нормативные затраты на выполнение работ;

$N_{гн}$  — нормативные затраты на выполнение единицы работы;

$K_{гн}$  — объем (количество) выполняемых работ.

8. При определении нормативных затрат на выполнение единицы государственной работы учитываются:

— нормативные затраты, непосредственно связанные с выполнением государственной работы; — нормативные затраты на общехозяйственные нужды, которые невозможно отнести напрямую к нормативным затратам, непосредственно связанным с выполнением государственной работы (за исключением затрат, которые учитываются в составе нормативных затрат на содержание имущества).

$$N_{гн} = N_{нс} + N_{общ}$$

где:

$N_{нс}$  — нормативные затраты, непосредственно связанные с выполнением государственной работы;

$N_{общ}$  — нормативные затраты на общехозяйственные нужды.

### IV. Нормативные затраты, непосредственно связанные с выполнением государственной работы

9.1. Нормативные затраты на оплату труда и начисления на выплаты по оплате труда персонала, принимающего непосредственное участие в выполнении государственной работы.

9.2. Нормативные затраты на приобретение материальных запасов, потребляемых непосредственно в процессе выполнения государственной работы, включающие в себя в том числе затраты на горюче-смазочные материалы, приобретение средств тушения (пеннообразователи, растворы ретарданты, огнегасящие и огнезадерживающие растворы, смачиватели), взрывчатые материалы, вода, полевое снаряжение, медицинские средства и препараты приобретенные для работников, участвующих в тушении лесных пожаров, специальная одежда, обувь, очки защитные, защитные каски, респираторы и противогазы, рукавицы, средства защиты и жизнеобеспечения, расходы на приобретение инструмента, приспособлений, инвентаря и других средств, используемых при тушении лесных пожаров и другие.

9.3. Иные нормативные затраты, непосредственно связанные с выполнением государственной работы, в том числе: — нормативные затраты на транспортные услуги, применяемые непосредственно в процессе выполнения государственной работы;

— нормативные затраты на эксплуатацию и содержание транспортных средств, оборудования, машин и механизмов, технических средств, применяемых непосредственно в процессе выполнения государственной работы, в том числе затраты на текущий ремонт оборудования, снаряжения, инвентаря, поврежденного (вышедшего из строя) при проведении работ по тушению лесных пожаров и другие.

— нормативные затраты, связанные с проведением организационно-технических мероприятий связанных с тушением лесных пожаров (доставка работников и средств к месту тушения, обеспечение связи, организация первой помощи работникам участвующим в тушении лесного пожара, проведение мероприятий по охране труда и технике безопасности во время тушения лесного пожара, текущий ремонт основных средств, поврежденных при работах, связанных с тушением лесных пожаров, подготовка огнетушащих растворов, заправка ими пожарных средств, составление плана тушения пожаров, расходы на оборудование мест отдыха и ночлега, метеопрогнозы, бюллетени погоды и другие материалы по метеобеспечению работ по тушению лесных пожаров, расходы на обязательное медицинское страхование, вакцинацию, восполнение материальных запасов, используемых при тушении пожаров до состояния в котором они пригодны к использованию в запланированных целях, и другие).

10. Мониторинг пожарной опасности в лесах и лесных пожаров с использованием наземных средств

10.1. Нормативные затраты на оплату труда и начисления на выплаты по оплате труда персонала, принимающего непосредственное участие в выполнении государственной работы.

10.2. Нормативные затраты на приобретение материальных запасов, потребляемых непосредственно в процессе выполнения государственной работы, в том числе горюче-смазочные материалы и другие.

10.3. Иные нормативные затраты, непосредственно связанные с выполнением государственной работы, в том числе: — нормативные затраты на услуги связи, потребляемые непосредственно в процессе выполнения государственной работы, в том числе радиосвязь и использование радиочастотного ресурса в течение пожароопасного сезона; — нормативные затраты на эксплуатацию и содержание транспортных средств, оборудования, машин и механизмов, технических средств, применяемых непосредственно в процессе выполнения государственной работ, в том числе затраты на текущий ремонт оборудования, снаряжения, инвентаря, поврежденного (вышедшего из строя) при проведении работ по наземному патрулированию и другие.

11. Предупреждение лесных пожаров

11.1. Нормативные затраты на оплату труда и начисления на выплаты по оплате труда персонала, принимающего непосредственное участие в процессе выполнения государственной работы.

11.2. Нормативные затраты на приобретение материальных запасов, потребляемых непосредственно в процессе выполнения государственной работы, включающие в себя в том числе затраты на строительные материалы, горюче-смазочные материалы, химические препараты и другие.

11.3. Иные нормативные затраты, непосредственно связанные с выполнением государственной работы, в том числе: — нормативные затраты на эксплуатацию и содержание транспортных средств, оборудования, машин и механизмов, технических средств; — нормативные затраты на подготовительные работы, в том числе расчистка, корчевка пней, удаление растительности, выравнивание дорог и другие.

### V. Нормативные затраты на общехозяйственные нужды

12. Нормативные затраты на оплату труда и начисления на выплаты по оплате труда персонала, непосредственно не участвующего в выполнении государственной работы (работники административно-управленческого, административно-хозяйственного, вспомогательного и иного персонала).

13. Нормативные затраты на коммунальные услуги (за исключением нормативных затрат, отнесенных к нормативным затратам на содержание имущества). Нормативные затраты на коммунальные услуги определяются обособленно по видам энергетических ресурсов. Исходя из нормативов потребления коммунальных услуг с учетом требований обеспечения энергоэффективности и энергосбережения, или исходя из фактических объемов потребления коммунальных услуг за прошлые годы с учетом изменений в составе используемого при выполнении государственных работ особо ценного движимого и недвижимого имущества.

а) Нормативные затраты на холодное водоснабжение и водоотведение определяются исходя из объемов потребления и тарифов на холодное водоснабжение и водоотведение по следующей формуле:

$$N_{хв,вод} = T_{хв} * V_{хв} + T_{вод} * V_{вод}$$

где:

$N_{хв,вод}$  — расчетно-нормативные затраты на холодное водоснабжение и водоотведение;

$T_{хв}$  — тариф на холодное водоснабжение, установленный на соответствующий финансовый год;

$V_{хв}$  — объем потребления холодной воды (в куб. м) в отчетном финансовом году;

$T_{вод}$  — тариф на водоотведение, установленный на соответствующий финансовый год;

$V_{вод}$  — объем водоотведения в отчетном финансовом году.

б) Нормативные затраты на горячее водоснабжение определяются исходя из тарифов на горячее водоснабжение и общих объемов потребления горячей воды по следующей формуле:

$$N_{гв} = T_{гв} * V_{гв}$$

где:

$N_{гв}$  — расчетно-нормативные затраты на горячее водоснабжение;

$T_{гв}$  — тариф на горячее водоснабжение, установленный на соответствующий финансовый год;

$V_{гв}$  — объем потребления горячей воды (в куб. м) в отчетном финансовом году.

в) Нормативные затраты на теплоснабжение определяются исходя из тарифов на тепловую энергию и объемов потре-

# ДОКУМЕНТЫ

бления тепловой энергии по следующей формуле:

$$N_o = T_o \cdot V_o \cdot 0,5,$$

где:  
 $N_o$  — расчетно-нормативные затраты на потребление тепловой энергии;  
 $T_o$  — тариф на потребление тепловой энергии, установленный на соответствующий финансовый год;  
 $V_o$  — объем потребления тепловой энергии (в кВт ч) в отчетном финансовом году.

г) Нормативные затраты на электроснабжение определяются исходя из тарифов на электрическую энергию и объемов потребления электрической энергии по следующей формуле:

$$N_3 = T_3 \cdot V_3 \cdot 0,9,$$

где:  
 $N_3$  — расчетно-нормативные затраты на потребление электрической энергии;  
 $T_3$  — тариф на электрическую энергию, установленный на соответствующий финансовый год;  
 $V_3$  — объем потребления электрической энергии (в кВт ч) в отчетном финансовом году.

д) Нормативные затраты на газоснабжение определяются исходя из тарифов на газ и объемов потребления газа по следующей формуле:

$$N_r = T_r \cdot V_r,$$

где:  
 $N_r$  — расчетно-нормативные затраты на потребление газа;  
 $T_r$  — тариф на потребление газа, установленный на соответствующий финансовый год;  
 $V_r$  — объем потребления газа (в куб. м) в отчетном финансовом году.

14. Нормативные затраты на содержание объектов недвижимого имущества, закрепленного за Учреждением на праве оперативного управления или приобретенного Учреждением за счет средств, выделенных ему учредителем на приобретение такого имущества, а также недвижимого имущества, находящегося у Учреждения на основании договора аренды или безвозмездного пользования, эксплуатируемого в процессе выполнения государственных работ.

Нормативные затраты на содержание недвижимого имущества могут быть детализированы по следующим группам затрат:

- нормативные затраты на эксплуатацию системы охранной сигнализации и противопожарной безопасности;
- нормативные затраты на аренду недвижимого имущества;
- нормативные затраты на содержание прилегающих территорий в соответствии с утвержденными санитарными правилами и нормами;
- прочие нормативные затраты на содержание недвижимого имущества, в том числе затраты на техническое обслуживание и текущий ремонт недвижимого имущества, проведение паспортизации и инвентаризации зданий, техническое обслуживание кабельных линий и сетевых сооружений, вентиляционной системы, системы видеонаблюдения, лифтов, платежи за регистрацию прав на недвижимое имущество, за предоставление информации о зарегистрированных правах, изготовление документов кадастрового и технического учета объектов недвижимости.

15. Нормативные затраты на содержание объектов особо ценного движимого имущества, закрепленного за Учреждением или приобретенного за счет средств, выделенных ему учредителем на приобретение такого имущества.

Нормативные затраты на содержание особо ценного движимого имущества могут быть детализированы по следующим группам затрат:

- нормативные затраты на технические обслуживание и текущий ремонт объектов особо ценного движимого имущества;
- нормативные затраты на материальные запасы, потребляемые в рамках содержания особо ценного движимого имущества, не отнесенные к нормативным затратам, непосредственно связанным с оказанием государственной услуги;
- нормативные затраты на обязательное страхование гражданской ответственности владельцев транспортных средств;
- прочие нормативные затраты на содержание особо ценного движимого имущества.

В случае сдачи в аренду с согласия учредителя недвижимого имущества или особо ценного движимого имущества, закрепленного за Учреждением учредителем или приобретенного Учреждением за счет средств, выделенных ему учредителем на приобретение такого имущества, затраты на содержание соответствующего имущества не учитываются при определении нормативных затрат на содержание имущества.

16. Нормативные затраты на приобретение услуг связи, в том числе затрат на внутригородскую, междугородную, международную связь, доступ к информационно-телекоммуникационной сети «Интернет».

17. Нормативные затраты на приобретение транспортных услуг.

18. Прочие нормативные затраты на общехозяйственные нужды включают в себя расходы: командировочные, повышение квалификации работников, подписку на периодические издания, оплату налогов, сборов, платежей и государственных пошлин, техническое обслуживание и текущий ремонт бытовой техники, мебели, транспорта, приобретение медикаментов, канцелярских товаров, оргтехники, мягкого инвентаря, расходы на обеспечение условий труда и мер по технике безопасности, расходы на гражданскую оборону, расходы на юридические, информационные, консультационные и нотариальные услуги, расходы на оплату услуг вычислительных центров и банков, расходы на приобретение, сопровождение, обновление компьютерных программ и баз данных, приобретение исключительных прав, лицензий на использование компьютерных программ и баз данных, и другие.

## VI. Нормативные затраты на проведение текущего ремонта недвижимого имущества

Расчетно-нормативные затраты на проведение текущего ремонта недвижимого имущества учреждений устанавливаются исходя из установленной нормы его проведения — один раз в три года в соответствии со строительными нормами при организации и проведении реконструкции, ремонта и технического обслуживания зданий, объектов коммунального и социально-культурного назначения ведомственными строительными нормами, и определяются по формуле:

$$N_{тр} = k_{тк} \cdot n_{тр} \cdot C_{тр} \cdot S,$$

где:  
 $N_{тр}$  — расчетно-нормативные затраты на проведение текущего ремонта учреждений;  
 $k_{тк}$  — коэффициент, учитывающий долю стоимости технических коммуникаций в общем объеме стоимости здания;  
 $n_{тр}$  — коэффициент, учитывающий норму проведения текущего ремонта зданий;  
 $C_{тр}$  — средняя стоимость текущего ремонта одного квадратного метра площади зданий, сложившаяся в данном регионе;  
 $S$  — общая площадь зданий в квадратных метрах.

## VII. Определение нормативных затрат на содержание имущества

Нормативные затраты на содержание имущества рассчитываются с учетом затрат:

- на потребление электрической энергии в размере 10 процентов общего объема затрат на оплату указанного вида коммунальных платежей;
- на потребление тепловой энергии в размере 50 процентов общего объема затрат на оплату указанного вида коммунальных платежей;
- на уплату налогов, в качестве объекта налогообложения, по которым признается недвижимое и особо ценное имущество, закрепленное за Учреждением за счет средств, выделенных ему учредителем на приобретение такого имущества, в том числе земельные участки.

19. Нормативные затраты на выполнение государственных работ и нормативных затрат на содержание имущества на очередной финансовый год и плановый период утверждаются одновременно с утверждением государственного задания не позднее одного месяца со дня официального опубликования федерального закона о федеральном бюджете на очередной финансовый год и плановый период.

20. Объем субсидии на финансовое обеспечение выполнения государственного задания в соответствующем финансовом году определяется по следующей формуле:

$$V_{сз} = P_{гв} + N_{им}$$

где:  
 $V_{сз}$  — объем субсидии;  
 $P_{гв}$  — нормативные затраты на выполнение работ;  
 $N_{им}$  — нормативные затраты на содержание имущества.

21. Изменение нормативных затрат осуществляется в случае внесения изменений в нормативные правовые акты, устанавливающие требования к выполнению государственных работ, а также в случае изменения объема бюджетных ассигнований, предусмотренных законом о бюджете для финансового обеспечения выполнения государственного задания.

22. При изменении нормативных затрат на выполнение государственной работы и нормативных затрат на содержание имущества одновременно осуществляется соответствующее изменение государственного задания.

## Приложение № 1 к Порядку

**Расчет объема нормативных затрат на выполнение федеральным бюджетным учреждением «Центрлес» государственных работ и нормативных затрат на содержание имущества на \_\_\_\_\_ год и на плановый период \_\_\_\_\_ и \_\_\_\_\_ годов**

Наименование государственных работ	Государственная работа № 1	Государственная работа № 2	Государственная работа № 3	Государственная работа № n	Итого затраты по государственным работам (тыс. руб.)
1	2	3	4	5	6
Нормативные затраты, непосредственно связанные с выполнением государственных работ					
в том числе:					
оплата труда и начисления на выплаты по оплате труда персонала, принимающего непосредственное участие в выполнении государственной работы					
материальные запасы, потребляемые в непосредственно процессе выполнения государственной работы					
затраты на транспортные услуги, потребляемые непосредственно при выполнении государственной работы					
затраты на эксплуатацию и содержание оборудования, машин и механизмов, технических средств, применяемых непосредственно в процессе выполнения государственной работы					
затраты на подготовительные работы					
иные нормативные затраты, непосредственно связанные с выполнением государственной работы					
Нормативные затраты на общехозяйственные нужды					
в том числе:					
оплата труда и начисления на выплаты по оплате труда персонала, непосредственно не участвующего в выполнении государственной работы					
коммунальные услуги (за исключением затрат, отнесенных к затратам на содержание имущества), из них: холодное водоснабжение и водоотведение					
горячее водоснабжение					
теплоснабжение					
электроснабжение					
газоснабжение					
содержание объектов недвижимого имущества, из них:					

эксплуатация системы охранной сигнализации и противопожарной безопасности							
аренда недвижимого имущества							
содержание прилегающих территорий							
прочие затраты на содержание недвижимого имущества							
содержание объектов особо ценного движимого имущества, из них:							
техническое обслуживание и текущий ремонт объектов особо ценного движимого имущества							
материальные запасы, потребляемые в рамках содержания особо ценного движимого имущества							
обязательное страхование гражданской ответственности владельцев транспортных средств							
прочие затраты на содержание особо ценного движимого имущества							
приобретение услуг связи							
приобретение транспортных услуг							
прочие затраты на общехозяйственные нужды							
затраты на содержание имущества, в том числе:							
потребление электрической энергии							
потребление тепловой энергии							
уплата налогов на имущество							
Итого затрат:							
Объем (количество) выполняемых работ (ед.)							
Нормативные затраты на единицу государственной работы (тыс. руб.)							
Сумма финансового обеспечения выполнения государственного задания							

## Приложение № 2 к Порядку

**Результаты расчета объема нормативных затрат на выполнение федеральным бюджетным учреждением «Центрлес» государственных работ и нормативных затрат на содержание имущества на \_\_\_\_\_ год и на плановый период \_\_\_\_\_ и \_\_\_\_\_ годов**

Наименование государственной работы	Нормативные затраты, непосредственно связанные с выполнением государственной работы	Нормативные затраты на общехозяйственные нужды	Нормативные затраты на выполнение единицы государственной работы*	Объем государственной работы	Итого нормативные затраты на выполнение государственной работы**	Затраты на содержание имущества	Сумма финансового обеспечения выполнения государственного задания***
1	2	3	4	5	6	7	8
Государственная работа № 1							
Государственная работа № 2							
.....							
Государственная работа № n							
Итого отчетный финансовый год							
Государственная работа № 1							
Государственная работа № 2							
.....							
Государственная работа № n							
Итого текущий финансовый год							
Государственная работа № 1							
Государственная работа № 2							
.....							
Государственная работа № n							
Итого очередной финансовый год							
Государственная работа № 1							
Государственная работа № 2							
.....							
Государственная работа № n							
Итого первый год планового периода							
Государственная работа № 1							
Государственная работа № 2							
.....							
Государственная работа № n							
Итого второй год планового периода							

\* Определяется путем суммирования нормативных затрат, непосредственно связанных с выполнением государственной работы (графа 2), и нормативных затрат на общехозяйственные нужды (графа 3).

\*\* Определяется путем произведения нормативных затрат на выполнение государственной работы (графа 5) на объем (количество) выполняемых государственных работ (графа 4).

\*\*\* Определяется путем суммирования итогового объема нормативных затрат (графа 7) и затрат на содержание имущества (графа 8).

## Приложение № 6

**Порядок определения нормативных затрат на оказание федеральным бюджетным учреждением «Центральная база авиационной охраны лесов «Авиалесоохрана», находящимся в ведении Федерального агентства лесного хозяйства, государственных услуг (работ) и нормативных затрат на содержание имущества**

### I. Общие положения

1. Настоящий Порядок разработан на основании: постановления Правительства Российской Федерации от 2 сентября 2010 г. № 671 «О порядке формирования государственного задания в отношении федеральных государственных учреждений и финансового обеспечения выполнения государственного задания» (Собрание законодательства Российской Федерации, 2010, № 37, ст. 4686; 2011, № 35, ст. 5087);

Методических рекомендаций по расчету нормативных затрат на оказание федеральными государственными учреждениями государственных услуг и нормативных затрат на содержание имущества федеральных государственных учреждений, утвержденных приказом Министерства финансов Российской Федерации от 29 октября 2010 г. № 137н и приказом Министерства экономического развития Российской Федерации от 29 октября 2010 г. № 527 (письмом Министерства юстиции Российской Федерации от 11 марта 2011 г. № 01/13655-ДК признан не нуждающимся в государственной регистрации);

Методических рекомендаций по формированию государственных заданий федеральным государственным учреждениям и контролю за их выполнением, утвержденных приказом Министерства финансов Российской Федерации от 29 октября 2010 г. № 136н и приказом Министерства экономического развития Российской Федерации от 29 октября 2010 г. № 526 (письмом Министерства юстиции Российской Федерации от 11 марта 2011 г. № 01/13656-ДК признан не нуждающимся в государственной регистрации).

2. Настоящий Порядок разработан для государственных услуг (работ), включенных в ведомственный перечень государственных услуг (работ), оказываемых федеральным бюджетным учреждением «Авиалесоохрана», находящимся в ведении Рослесхоза, в качестве основных видов деятельности (далее — Учреждение).

3. Объем финансового обеспечения выполнения государственного задания определяется на основе нормативных затрат и не может превышать объем бюджетных ассигнований, предусмотренных на указанные цели бюджетной росписью Рослесхоза на соответствующий финансовый год и плановый период. 4. В целях утверждения нормативных затрат федеральное бюджетное учреждение «Авиалесоохрана» направляет в Рослесхоз проект нормативных затрат с представлением исходных данных и результатов расчета объема нормативных затрат на оказание федеральным бюджетным учреждением «Авиалесоохрана» государственных услуг (работ) и нормативных затрат на содержание имущества на соответствующий финансовый год и плановый период, определенных по форме согласно приложениям № 1, № 2 к настоящему Порядку.

5. Порядок содержит:

- методику расчета:
- нормативных затрат на оказание единицы услуг (выполнения работ) в очередном финансовом году и плановом периоде, оказываемой (выполняемой) федеральным бюджетным учреждением в рамках государственного задания (далее — нормативные затраты на оказание государственной услуги (работы));
- объема затрат на содержание в очередном финансовом году и плановом периоде недвижимого и особо ценного движимого имущества федеральных бюджетных учреждений (далее — нормативные затраты на содержание имущества);
- порядок изменения нормативных затрат на оказание государственных услуг (работ).

### II. Методы определения нормативных затрат

6. Для расчета нормативных затрат на оказание единицы услуги (работы) применяются следующие методы:

- нормативный. Нормативный метод, или метод прямого счета, подразумевает определение структуры затрат на оказание услуги (работы) и отдельный расчет каждой составляющей нормативных затрат, исходя из требований к качеству и условиям оказания государственной услуги (работы).
- структурный. Структурный метод определения нормативных затрат предполагает определение ряда статей расходов пропорционально выбранному основанию, например, пропорционально: затратам на оплату труда и начислениям на выплаты по оплате труда персонала, участвующего непосредственно в оказании государственной услуги (работы), площади помещения, используемого для оказания государственной услуги (работы).
- экспертный. Для расчета нормативных затрат по отдельным видам услуг (работ) можно применять экспертный метод. Рекомендуется применять данный метод в случае невозможности определения доли одной или нескольких статей расходов в общей сумме расходов на оказание государственной услуги (работы). При применении экспертного метода нормативные затраты в отношении соответствующих затрат (расходов) определяются на основании экспертной оценки, например, оценка доли затрат (трудозатраты) в общем объеме затрат, необходимых для оказания государственной услуги (работы), количество обращений потребителей услуги (работы), оценка условного объема площадей, необходимых для

# 8

# Документы

оказания государственной услуги (работы).

### III. Определение нормативных затрат на оказание государственных услуг (работ)

7. Нормативные затраты на оказание государственных услуг (работ) в соответствующем финансовом году определяются отдельно по каждой государственной услуге (работе) по формуле:

$$P_{г\gamma} = N_{г\gamma} * K_{г\gamma}$$

где:

$P_{г\gamma}$  — нормативные затраты на оказание услуг (выполнение работ);

$N_{г\gamma}$  — нормативные затраты на оказание единицы услуги (работы);

$K_{г\gamma}$  — объем оказания услуги (количество выполняемых работ).

8. При определении нормативных затрат на оказание единицы государственной услуги (работы) учитываются: нормативные затраты, непосредственно связанные с оказанием государственной услуги (работы); — нормативные затраты на общехозяйственные нужды, которые невозможно отнести напрямую к нормативным затратам, непосредственно связанным с оказанием государственной услуги (работы) (за исключением затрат, которые учитываются в составе нормативных затрат на содержание имущества).

$$N_{г\gamma} = N_{ис} + N_{общ}$$

где:

$N_{ис}$  — нормативные затраты, непосредственно связанные с предоставлением государственной услуги (работы);

$N_{общ}$  — нормативные затраты на общехозяйственные нужды.

### IV. Нормативные затраты, непосредственно связанные с оказанием государственной услуги (работы)

9. Проведение противопожарной пропаганды и других профилактических мероприятий в целях предотвращения возникновения лесных пожаров

9.1. Нормативные затраты на оплату труда и начисления на выплаты по оплате труда персонала, принимающего непосредственное участие в оказании государственной услуги (работы). Нормативные затраты на оплату труда и начисления на выплаты по оплате труда определяется в соответствии с постановлением Правительства Российской Федерации от 5 августа 2008 г. № 583 «О введении новых систем оплаты труда работников федеральных бюджетных учреждений и федеральных государственных органов, а также гражданского персонала воинских частей, учреждений и подразделений федеральных органов исполнительной власти, в которых законом предусмотрена военная и приравненная к ней служба, оплата труда которых в настоящее время осуществляется на основе Единой тарифной сетки по оплате труда работников федеральных государственных учреждений» (Собрание законодательства Российской Федерации, 2008, № 33, ст. 3852, № 40, ст. 4544; 2010, № 52 (ч. 1), ст. 7104), приказом Федерального агентства лесного хозяйства от 6 октября 2008 г. № 280 «Об утверждении примерных положений по оплате труда работников федеральных учреждений, находящихся в ведении Рослесхоза» (зарегистрирован Министерством юстиции Российской Федерации 26 ноября 2008 г. № 12747), положениями об оплате труда работников учреждения и другими нормативными правовыми актами.

9.2. Нормативные затраты на приобретение материальных запасов, применяемых непосредственно в процессе оказания государственной услуги (работы), включающие в себя в том числе затраты на приобретение листовок, агитационных плакатов, щитов, стендов, публикация информационных материалов (статьи в газетах), пропаганда в средствах массовой информации (выступления, репортажи).

9.3. Иные нормативные затраты, непосредственно связанные с оказанием государственной услуги (работы).

10. Мониторинг пожарной опасности в лесах с применением авиационных и космических средств

10.1. Нормативные затраты на оплату труда и начисления на выплаты по оплате труда персонала, принимающего непосредственное участие в выполнении государственной работы.

10.2. Нормативные затраты на приобретение материальных запасов, потребляемых непосредственно в процессе выполнения государственной работы, включающие в себя в том числе затраты на авиационное топливо и горюче-смазочные материалы, спецжидкости, продукты питания для обеспечения питанием экипажей воздушных судов, в соответствии с постановлением Правительства Российской Федерации от 7 декабря 2001 № 861 «О рационах питания экипажей морских, речных судов, за исключением судов рыбопромыслового флота, и воздушных судов» (Собрание законодательства Российской Федерации, 2001, № 51, ст. 4899; 2005, № 7, ст. 560; 2009, № 31, ст. 3959) и приказом Министерства транспорта Российской Федерации от 30 сентября 2002 г. № 122 «О порядке обеспечения питанием экипажей морских, речных судов, за исключением судов рыбопромыслового флота, и воздушных судов» (зарегистрирован Министерством юстиции Российской Федерации 5 ноября 2002 г. № 3902) и другие.

10.3. Иные нормативные затраты, непосредственно связанные с выполнением государственной работы, в том числе: — нормативные затраты на эксплуатацию и содержание транспортных средств, оборудования, машин и механизмов, технических средств;

— расходы на метеопрогнозы, бюллетени погоды и другие материалы по метеорологическому обеспечению полетов, аэронавигационное обслуживание, расходы на аренду воздушных судов, расходы на транспортные услуги, расходы на аренду мобильной, спутниковой, телефонной связи, расходы на телекоммуникационные и навигационные системы связи, расходы на приобретение и обработку спутниковых данных, данных системы геоинформационных данных, картографических материалов, расходы на приобретение, сопровождение, обновление компьютерных программ и баз данных, приобретение прав на использование компьютерных программ и баз данных по лицензионным соглашениям и другие.

11. Тушение лесных пожаров с использованием авиационных средств

11.1. Нормативные затраты на оплату труда и начисления на выплаты по оплате труда персонала, принимающего непосредственное участие в тушении лесного пожара.

11.2. Нормативные затраты на приобретение материальных запасов, потребляемых непосредственно в процессе выполнения государственной работы, включающие в себя в том числе затраты на авиационное топливо и горюче-смазочные материалы, спецжидкости, приобретение средств тушения (пенообразователи, растворы ретарданты, огнегасящие и огнезадерживающие растворы, смачиватели), взрывчатые материалы, вода, полевое снаряжение и таборное имущество, продукты питания, медицинские средства и препараты, приобретенные для работников, участвующих в тушении лесных пожаров, специальная одежда, обувь, очки защитные, защитные каски, респираторы и противогазы, рукавицы, средства защиты и жизнеобеспечения, инструмент, расходы на приобретение приспособления, инвентарь и другие средства, используемые при тушении лесных пожаров.

11.3. Иные нормативные затраты, непосредственно связанные с выполнением государственной работы, в том числе: — нормативные затраты на проведение тренировок работников парашютной десантно-пожарной службы, в том числе затраты на оплату труда, организацию тренировок работников;

— нормативные затраты на эксплуатацию и содержание транспортных средств, оборудования, механизмов, технических средств, применяемых непосредственно в процессе выполнения государственной работы, в том числе затраты на текущий ремонт оборудования, снаряжения, инвентаря, поврежденного (вышедшего из строя) при проведении работ по тушению лесных пожаров.

— нормативные затраты связанные с привлечением организаций, выполняющих работы по тушению лесных пожаров с применением авиационных средств.

— нормативные затраты на транспортные услуги, связанные с доставкой работников парашютной десантно-пожарной службы, оборудования, материальных запасов, используемых при тушении лесных пожаров.

— затраты, связанные с проведением организационно-технических мероприятий, связанных с тушением лесных пожаров (организация питания, первой помощи работникам, участвующим в тушении лесного пожара, проведение мероприятий по охране труда и технике безопасности во время тушения лесного пожара, текущий ремонт основных средств, поврежденных при работах, связанных с тушением лесных пожаров, подготовка огнетушащих растворов, заправка ими пожарных средств, составление плана тушения пожаров, расходы на оборудование мест отдыха и ночлега, расходы на обязательное страхование, вакцинацию, восполнение материальных запасов, используемых при тушении пожаров, до состояния, в котором они пригодны к использованию в запланированных целях, расходы на аэронавигационное обслуживание, расходы на услуги мобильной, спутниковой, телефонной связи, расходы на телекоммуникационные и навигационные системы связи, метеопрогнозы и бюллетени погоды и другие материалы по метеопрогнозу работ по тушению лесных пожаров).

12. Подготовка, переподготовка кадров, повышение квалификации преподавательского состава и специалистов по мониторингу и тушению лесных пожаров

12.1. Нормативные затраты на оплату труда и начисления на выплаты по оплате труда персонала, принимающего непосредственное участие в оказании государственной услуги.

12.2. Нормативные затраты на приобретение материальных запасов, применяемых непосредственно в процессе оказания государственной услуги, включающие в себя в том числе расходы на приобретение учебно-методической литературы, обучающих компьютерных программ, канцелярских товаров, инвентаря, специальной одежды, обуви, документов установленного образца о прохождении обучения и другие.

12.3. Иные нормативные затраты, непосредственно связанные с оказанием государственной услуги, в том числе:

— нормативные затраты на проведение тренировок;

— нормативные затраты на эксплуатацию и содержание оборудования, машин и механизмов, технических средств, применяемых непосредственно в процессе оказания государственной услуги;

— аренда воздушных судов, командировочные расходы, расходы на транспортные услуги и другие.

### V. Нормативные затраты на общехозяйственные нужды

13. Нормативные затраты на оплату труда и начисления на выплаты по оплате труда персонала, непосредственно не участвующего в оказании государственной услуги (работы) (работники административно-управленческого, административно-хозяйственного, вспомогательного и иного персонала).

14. Нормативные затраты на коммунальные услуги (за исключением нормативных затрат, отнесенных к нормативным затратам на содержание имущества). Нормативные затраты на коммунальные услуги определяются обособленно по видам энергетических ресурсов исходя из нормативов потребления коммунальных услуг с учетом требований обеспечения энергоэффективности и энергосбережения или исходя из фактических объемов потребления коммунальных услуг за прошлые годы с учетом изменений в составе используемого при оказании государственных услуг (работ) особо ценного движимого и недвижимого имущества.

а) Нормативные затраты на холодное водоснабжение и водоотведение определяются исходя из объемов потребления и тарифов на холодное водоснабжение и водоотведение по следующей формуле:

$$N_{хв. вод} = T_{хв} * V_{хв} + T_{вод} * V_{вод}$$

где:

$N_{хв. вод}$  — расчетно-нормативные затраты на холодное водоснабжение и водоотведение;

$T_{хв}$  — тариф на холодное водоснабжение, установленный на соответствующий финансовый год;

$V_{хв}$  — объем потребления холодной воды (в куб. м) в отчетном финансовом году;

$T_{вод}$  — тариф на водоотведение, установленный на соответствующий финансовый год;

$V_{вод}$  — объем водоотведения в отчетном финансовом году.

б) Нормативные затраты на горячее водоснабжение определяются исходя из тарифов на горячее водоснабжение и общих объемов потребления горячей воды по следующей формуле:

$$N_{гв} = T_{гв} * V_{гв}$$

где:

$N_{гв}$  — расчетно-нормативные затраты на горячее водоснабжение;

$T_{гв}$  — тариф на горячее водоснабжение, установленный на соответствующий финансовый год;

$V_{гв}$  — объем потребления горячей воды (в куб. м) в отчетном финансовом году.

в) Нормативные затраты на теплоснабжение определяются исходя из тарифов на тепловую энергию и объемов потребления тепловой энергии по следующей формуле:

$$N_{о} = T_{о} * V_{о} * 0,5,$$

где:

$N_{о}$  — расчетно-нормативные затраты на потребление тепловой энергии;

$T_{о}$  — тариф на потребление тепловой энергии, установленный на соответствующий финансовый год;

$V_{о}$  — объем потребления тепловой энергии (в Гкал) в отчетном финансовом году.

д) Нормативные затраты на электроснабжение определяются исходя из тарифов на электрическую энергию и объемов потребления электрической энергии по следующей формуле:

$$N_{э} = T_{э} * V_{э} * 0,9,$$

где:

$N_{э}$  — расчетно-нормативные затраты на потребление электрической энергии;

$T_{э}$  — тариф на электрическую энергию, установленный на соответствующий финансовый год;

$V_{э}$  — объем потребления электрической энергии (в кВт ч) в отчетном финансовом году.

е) Нормативные затраты на газоснабжение определяются исходя из тарифов на газ и объемов потребления газа по следующей формуле:

$$N_{г} = T_{г} * V_{г}$$

где:

$N_{г}$  — расчетно-нормативные затраты на потребление газа;

$T_{г}$  — тариф на потребление газа, установленный на соответствующий финансовый год;

$V_{г}$  — объем потребления газа (в куб. м) в отчетном финансовом году.

В случае, если Учреждение не приобретает коммунальные услуги, (водоотведение, водоснабжение осуществляется собственными службами водоснабжения и водоотведения, котельная используется для выработки тепловой энергии), для расчета нормативов затрат на водоснабжение и водоотведение и норматива затрат на теплоснабжение учитываются все виды затрат возникающие при получении данных услуг:

— расходы на оплату труда и на выплаты по оплате труда персонала, участвующего при предоставлении теплоснабжения, водоснабжения, водоотведения (котельщики, слесари-ремонтники и другие);

— расходы на ремонт, эксплуатацию, содержание оборудования используемого при выработке тепловой энергии, водоотведении и водоснабжении;

— расходы на приобретение материальных запасов (котельно-печное топливо, щепы, уголь, мазут, комплектующие и другие);

— иные расходы, возникающие при водоснабжении, водоотведении, выработке тепловой энергии.

15. Нормативные затраты на содержание объектов недвижимого имущества, закрепленного за Учреждением на праве оперативного управления или приобретенного Учреждением за счет средств, выделенных ему Учреждением на приобретение такого имущества, а также недвижимого имущества, находящегося у Учреждения на основании договора аренды или безвозмездного пользования, эксплуатируемого в процессе оказания государственных услуг (работ). Нормативные затраты на содержание недвижимого имущества могут быть детализированы по следующим группам затрат:

— нормативные затраты на эксплуатацию системы охранной сигнализации и противопожарной безопасности;

— нормативные затраты на аренду недвижимого имущества;

— нормативные затраты на содержание прилегающих территорий в соответствии с утвержденными санитарными правилами и нормами;

— прочие нормативные затраты на содержание недвижимого имущества, в том числе затраты на техническое обслуживание и текущий ремонт недвижимого имущества, проведение паспортизации и инвентаризации зданий, техническое обслуживание кабельных линий и сетевых сооружений, вентиляционной системы, системы видеонаблюдения, лифтов.

16. Нормативные затраты на содержание объектов особо ценного движимого имущества, закрепленного за Учреждением или приобретенного за счет средств, выделенных ему Учреждением на приобретение такого имущества.

Нормативные затраты на содержание особо ценного движимого имущества могут быть детализированы по следующим группам затрат:

— нормативные затраты на технические обслуживание и текущий ремонт объектов особо ценного движимого имущества;

— нормативные затраты на материальные запасы, потребляемые в рамках содержания особо ценного движимого имущества, не отнесенные к нормативным затратам, непосредственно связанным с оказанием государственной услуги;

— нормативные затраты на обязательное страхование гражданской ответственности владельцев транспортных средств;

— прочие нормативные затраты на содержание особо ценного движимого имущества.

В случае сдачи в аренду с согласия Учреждения Учреждением или особо ценного движимого имущества, закрепленного за Учреждением Учреждением или приобретенного Учреждением за счет средств, выделенных ему Учреждением на приобретение такого имущества, затраты на содержание соответствующего имущества не учитываются при определении нормативных затрат на содержание имущества.

17. Нормативные затраты на приобретение услуг связи, в том числе затрат на внутригородскую, междугородную, международную связь, доступ к информационно-телекоммуникационной сети «Интернет».

18. Нормативные затраты на приобретение транспортных услуг.

19. Прочие нормативные затраты на общехозяйственные нужды включают в себя расходы: командировочные, повышение квалификации работников, подписку на периодические издания, оплату налогов, сборов, платежей и государственных пошлин, техническое обслуживание и текущий ремонт бытовой техники, мебели, транспорта, канцелярских товаров, оргтехники, мягкого инвентаря, расходы на обеспечение условий труда и мер по технике безопасности, расходы на гражданскую оборону, расходы на юридические, информационные, консультационные и нотариальные услуги, расходы на оплату услуг вычислительных центров и банков, расходы на приобретение, сопровождение, обновление компьютерных программ и баз данных, приобретение исключительных прав, лицензий на использование компьютерных программ и баз данных.

### VI. Нормативные затраты на проведение текущего ремонта недвижимого имущества

Расчетно-нормативные затраты на проведение текущего ремонта недвижимого имущества учреждений устанавливаются исходя из установленной нормы его проведения — один раз в три года в соответствии со строительными нормами при организации и проведении реконструкции, ремонта и технического обслуживания зданий, объектов коммунального и социально-культурного назначения ведомственными строительными нормами, и определяются по формуле:

$$N_{тр} = K_{тк} * n_{тр} * C_{тр} * S,$$

где:

$N_{тр}$  — расчетно-нормативные затраты на проведение текущего ремонта учреждений;

$K_{тк}$  — коэффициент, учитывающий долю стоимости технических коммуникаций в общем объеме стоимости здания;

$n_{тр}$  — коэффициент, учитывающий норму проведения текущего ремонта зданий;

$C_{тр}$  — средняя стоимость текущего ремонта одного квадратного метра площади зданий, сложившаяся в данном регионе;

$S$  — общая площадь зданий в квадратных метрах.

### VII. Определение нормативных затрат на содержание имущества

Нормативные затраты на содержание имущества рассчитываются с учетом затрат: — на потребление электрической энергии в размере 10 процентов общего объема затрат на оплату указанного вида коммунальных платежей;

— на потребление тепловой энергии в размере 50 процентов общего объема затрат на оплату указанного вида коммунальных платежей;

— на уплату налогов, в качестве объекта налогообложения, по которым признается недвижимое и особо ценное имущество, закрепленное за Учреждением за счет средств, выделенных ему Учреждением на приобретение такого имущества, в том числе земельные участки.

### VIII. Порядок утверждения нормативных затрат и внесения изменений в утвержденные нормативные затраты

20. Нормативные затраты на оказание государственных услуг (работ) и нормативных затрат на содержание имущества на очередной финансовый год и плановый период утверждаются одновременно с утверждением государственного задания не позднее одного месяца со дня официального опубликования федерального закона о федеральном бюджете на очередной финансовый год и плановый период.

21. Объем субсидии на финансовое обеспечение выполнения государственного задания в соответствующем финансовом году определяется по следующей формуле:

$$V_{гз} = P_{г\gamma} + N_{им}$$

где:

$V_{гз}$  — объем субсидии;

$P_{г\gamma}$  — нормативные затраты на оказание услуг (работ);

$N_{им}$  — нормативные затраты на содержание имущества.

22. Изменение нормативных затрат осуществляется в случае внесения изменений в нормативные правовые акты, устанавливающие требования к оказанию государственных услуг (работ), а также в случае изменения объема бюджетных ассигнований, предусмотренных законом о бюджете для финансового обеспечения выполнения государственного задания.

23. При изменении нормативных затрат на оказание государственной услуги (работы) и нормативных затрат на содержание имущества одновременно осуществляется соответствующее изменение государственного задания.

### Приложение № 1 к Порядку

### Расчет объема нормативных затрат на оказание федеральным бюджетным учреждением «Авиалесоохрана» государственных услуг (работ) и нормативных затрат на содержание имущества на \_\_\_\_\_ год и на плановый период \_\_\_\_\_ и \_\_\_\_\_ годов

	Услуга (работа) № 1	Услуга (работа) № 2	Услуга (работа) № 3	Услуга (работа) ..... № n	Итого затраты по услугам (работам) (тыс. руб.)
1	2	3	4	5	6
Нормативные затраты, непосредственно связанные с оказанием государственной услуги					
в том числе:					
оплата труда и начисления на выплаты по оплате труда персонала, принимающего непосредственное участие в оказании государственной услуги (работы)					
материальные запасы, потребляемые непосредственно в процессе оказания государственной услуги (работы)					
затраты на эксплуатацию и содержание транспортных средств, оборудования, машин и механизмов, технических средств, применяемых непосредственно в процессе оказания государственной услуги (работы)					
затраты связанные с привлечением сторонних организаций					
затраты на проведение тренировок					
затраты на транспортные услуги, потребляемые непосредственно в процессе оказания государственной услуги (работы)					
иные нормативные затраты, непосредственно связанные с оказанием государственной услуги (работ)					
Нормативные затраты на общехозяйственные нужды					
в том числе:					
оплата труда и начисления на выплаты по оплате труда персонала, непосредственно не участвующего в оказании государственной услуги (работы)					
коммунальные услуги (за исключением затрат, отнесенных к затратам на содержание имущества), из них:					
холодное водоснабжение и водоотведение					
горячее водоснабжение					
теплоснабжение					
электроснабжение					
газоснабжение					
содержание объектов недвижимого имущества, из них:					
эксплуатация системы охранной сигнализации и противопожарной безопасности					
аренда недвижимого имущества					
содержание прилегающих территорий					
прочие затраты на содержание недвижимого имущества					
содержание объектов особо ценного движимого имущества, из них:					



# ДОКУМЕНТЫ

техническое обслуживание и текущий ремонт объектов особо ценного движимого имущества							
материальные запасы, потребляемые в рамках содержания особо ценного движимого имущества							
обязательное страхование гражданской ответственности владельцев транспортных средств							
прочие затраты на содержание особо ценного движимого имущества							
приобретение услуг связи							
приобретение транспортных услуг							
прочие затраты на общехозяйственные нужды							
затраты на содержание имущества, в том числе:							
потребление электрической энергии							
потребление тепловой энергии							
уплата налогов на имущество							
Итого затрат:							
Объем государственной услуги (работы) (ед.)							
Нормативные затраты на единицу государственной услуги (работы) (тыс. руб.)							
Сумма финансового обеспечения выполнения государственного задания							

Приложение № 2 к Порядку

## Результаты расчета объема нормативных затрат на оказание федеральным бюджетным учреждением «Авиалесоохрана» государственных услуг (работ) и нормативных затрат на содержание имущества на год и на плановый период и годов

Наименование государственной услуги	Нормативные затраты, непосредственно связанные с оказанием государственной услуги (работы)	Нормативные затраты на общехозяйственные нужды	Нормативные затраты на оказание единицы государственной услуги (работы)*	Объем государственной услуги (работы)	Итого нормативные затраты на оказание государственной услуги (работы)**	Затраты на содержание имущества	Сумма финансового обеспечения выполнения государственного задания**
1	2	3	4	5	6	7	8
Услуга(работа) № 1							
Услуга (работа) № 2							
.....							
Услуга (работа) № n							
Итого отчетный финансовый год							
Услуга (работа) № 1							
Услуга (работа) № 2							
.....							
Услуга (работа) № n							
Итого текущий финансовый год							
Услуга(работа) № 1							
Услуга(работа) № 2							
.....							
Услуга (работа) № n							
Итого очередной финансовый год							
Услуга (работа) № 1							
Услуга (работа) № 2							
.....							
Услуга (работа) № n							
Итого первый год планового периода							
Услуга (работа) № 1							
Услуга (работа) № 2							
.....							
Услуга (работа) № n							
Итого второй год планового периода							

\* Определяется путем суммирования нормативных затрат, непосредственно связанных с оказанием государственной услуги (работы) (графа 2) и нормативных затрат на общехозяйственные нужды (графа 3).  
 \*\* Определяется путем произведения нормативных затрат на оказание государственной услуги (работы) (графа 5) на объем государственной услуги (работы) (графа 4).  
 \*\*\* Определяется путем суммирования итогового объема нормативных затрат (графа 7) и затрат на содержание имущества (графа 8).

Приложение № 7

## Порядок определения нормативных затрат на выполнение федеральным бюджетным учреждением «Российский центр защиты леса», находящимся в ведении Федерального агентства лесного хозяйства, государственных работ и нормативных затрат на содержание имущества

### I. Общие положения

1. Настоящий Порядок разработан на основании: постановления Правительства Российской Федерации от 2 сентября 2010 г. № 671 «О порядке формирования государственного задания в отношении федеральных государственных учреждений и финансового обеспечения выполнения государственного задания» (Собрание законодательства Российской Федерации, 2010, № 37, ст. 4686; 2011, № 35, ст. 5087);

2. Методических рекомендаций по расчету нормативных затрат на оказание федеральными государственными учреждениями государственных услуг и нормативных затрат на содержание имущества федеральных государственных учреждений, утвержденных приказом Министерства финансов Российской Федерации от 29 октября 2010 г. № 137н и приказом Министерства экономического развития Российской Федерации от 29 октября 2010 г. № 527 (письмом Министерства юстиции Российской Федерации от 11 марта 2011 г. № 01/13655-ДК признан не нуждающимся в государственной регистрации);

3. Методических рекомендаций по формированию государственных заданий федеральным государственным учреждениям и контролю за их выполнением, утвержденных приказом Министерства финансов Российской Федерации от 29 октября 2010 г. № 136н и приказом Министерства экономического развития Российской Федерации от 29 октября 2010 г. № 526 (письмом Министерства юстиции Российской Федерации от 11 марта 2011 г. № 01/13656-ДК признан не нуждающимся в государственной регистрации);

4. Настоящий Порядок разработан для государственных услуг (работ), включенных в ведомственный перечень государственных услуг (работ), оказываемых федеральным бюджетным учреждениям «Российский центр защиты леса», находящимся в ведении Рослесхоза, в качестве основных видов деятельности (далее — Учреждение).

5. Объем финансового обеспечения выполнения государственного задания определяется на основе нормативных затрат и не может превышать объем бюджетных ассигнований, предусмотренных на указанные цели бюджетной росписью Рослесхоза на соответствующий финансовый год и плановый период. 4. В целях утверждения нормативных затрат федеральное бюджетное учреждение «Российский центр защиты леса» направляет в Рослесхоз проект нормативных затрат с предоставлением исходных данных и результата расчетов объема нормативных затрат на выполнение федеральным бюджетным учреждением «Российский центр защиты леса» государственных работ и нормативных затрат на содержание имущества на соответствующий финансовый год и плановый период, определенных по форме согласно приложениям № 1, № 2 к настоящему Порядку.

6. Порядок содержит:  
 — методику расчета;  
 — методику расчета на оказание единицы услуг (выполнения работ) в очередном финансовом году и плановом периоде, оказываемой (выполняемой) федеральным бюджетным учреждением в рамках государственного задания (далее — нормативные затраты на оказание государственной услуги);  
 — объема затрат на содержание в очередном финансовом году и плановом периоде недвижимого и особо ценного движимого имущества федеральных бюджетных учреждений (далее — нормативные затраты на содержание имущества);  
 — порядок изменения нормативных затрат на оказание государственных услуг (работ).

### II. Методы определения нормативных затрат

7. Для расчета нормативных затрат на оказание единицы услуги (работы) применяются следующие методы:  
 — нормативный. Нормативный метод или метод прямого счета подразумевает определение структуры затрат на оказание услуги (работы) и отдельный расчет каждой составляющей нормативных затрат, исходя из требований к качеству и условиям оказания услуги (работы).  
 — структурный. Структурный метод определения нормативных затрат предполагает определение ряда статей расходов пропорционально выбранному основанию, например, пропорционально: затратам на оплату труда и начислениям на выплаты по оплате труда персонала, участвующего непосредственно в оказании государственной услуги (работы), площади помещения, используемого для оказания государственной услуги (работы).  
 — экспертный. Для расчета нормативных затрат по отдельным видам услуг (работ) можно применять экспертный метод. Рекомендуется применять данный метод в случае невозможности определения доли одной или нескольких статей расходов в общей сумме расходов на оказание государственной услуги (работы). При применении экспертного метода нормативные затраты в отношении соответствующих затрат (расходов) определяются на основании экспертной оценки, например: оценка доли затрат (например, трудозатраты) в общем объеме затрат, необходимых для оказания услуги, количество обращений потребителей услуги, оценка условного объема площадей, необходимых для оказания государственной услуги (работы).

### III. Определение нормативных затрат на выполнение государственных работ

8. Нормативные затраты на выполнение государственных работ в соответствующем финансовом году определяются отдельно по каждой государственной работе по формуле:

$$P_{гг} = N_{гг} + K_{гг}$$

где:  
 $P_{гг}$  — нормативные затраты на выполнение работы;  
 $N_{гг}$  — нормативные затраты на выполнение единицы работы;  
 $K_{гг}$  — объем (количество) выполняемых работ.

9. При определении нормативных затрат на выполнение единицы государственной работы учитываются:  
 — нормативные затраты, непосредственно связанные с выполнением государственной работы;  
 — нормативные затраты на общехозяйственные нужды, которые невозможно отнести напрямую к нормативным затратам, непосредственно связанным с выполнением государственной работы (за исключением затрат, которые учитываются в составе нормативных затрат на содержание имущества).

$$N_{гг} = N_{ис} + N_{общ}$$

где:  
 $N_{ис}$  — нормативные затраты, непосредственно связанные с выполнением государственной работы;  
 $N_{общ}$  — нормативные затраты на общехозяйственные нужды.

### IV. Нормативные затраты, непосредственно связанные с выполнением государственной работы

10. Лесопатологические обследования лесов, расположенных на землях лесного фонда, осуществление полномочий по защите которых не передано органам государственной власти субъектов Российской Федерации

9.1. Нормативные затраты на оплату труда и начисления на выплаты по оплате труда персонала, принимающего непосредственное участие в выполнении государственной работы. Нормативные затраты на оплату труда и начисления на выплаты по оплате труда определяются в соответствии с постановлением Правительства Российской Федерации от 5 августа 2008 г. № 583 «О введении новых систем оплаты труда работников федеральных бюджетных учреждений и федеральных государственных органов, а также гражданского персонала воинских частей, учреждений и подразделений федеральных органов исполнительной власти, в которых законом предусмотрена военная и приравненная к ней служба, оплата труда которых в настоящее время осуществляется на основе Единой тарифной сетки по оплате труда работников федеральных государственных учреждений» (Собрание законодательства Российской Федерации, 2008, № 33, ст. 3852, № 40, ст. 4544; 2010, № 52 (ч. 1), ст. 7104), приказом Федерального агентства лесного хозяйства от 6 октября 2008 г. № 280 «Об утверждении примерных положений по оплате труда работников федеральных учреждений, находящихся в ведении Рослесхоза» (зарегистрирован Министерством юстиции Российской Федерации 26 ноября 2008 г. № 12747), положениями об оплате труда работников учреждений и другими нормативными правовыми актами.

9.2. Нормативные затраты на приобретение материальных запасов, потребляемых непосредственно в процессе выполнения государственной работы, включающие в себя в том числе приобретение горюче-смазочных материалов, расходы на приобретение инвентаря, инструмента, специальной одежды, обуви, средств защиты и жизнеобеспечения.

9.3. Иные нормативные затраты, непосредственно связанные с выполнением государственной работы, в том числе:  
 — нормативные затраты на командировочные расходы, включая суточные, оплату проживания и другие.

Нормативные затраты на командировочные расходы определяются в соответствии с постановлениями Правительства Российской Федерации от 2 октября 2002 г. № 729 «О размерах возмещения расходов, связанных со служебными командировками на территории Российской Федерации, работникам организаций, финансируемых за счет средств федерального бюджета» (Собрание законодательства Российской Федерации, 2002, № 40, ст. 3939), от 13 октября 2008 г. № 749 «Об особенностях направления работников в служебные командировки» (Собрание законодательства Российской Федерации, 2008, № 42, ст. 4821);

— нормативные затраты на эксплуатацию и содержание транспортных средств, оборудования, механизмов, агрегатов и технических средств, в том числе затраты на текущий ремонт оборудования, снаряжения, инвентаря, поврежденного при проведении обследований и другие.

— расходы на метеопрогнозы, бюллетени погоды и другие материалы по метеорологическому обеспечению; расходы на аренду воздушных судов; расходы на транспортные услуги; расходы на услуги мобильной, спутниковой, телефонной связи; расходы на телекоммуникационные и навигационные системы связи; расходы на приобретение и обработку спутниковых данных, картографических материалов; расходы на приобретение, сопровождение, обновление компьютерных программ и баз данных, приобретение прав на использование компьютерных программ и баз данных по лицензионным соглашениям и другие.

10. Осуществление радиационного мониторинга и обследования лесов на землях лесного фонда

10.1. Нормативные затраты на оплату труда и начисления на выплаты по оплате труда персонала, принимающего непосредственное участие в выполнении государственной работы. Нормативные затраты на оплату труда и начисления на выплаты по оплате труда определяются в соответствии с постановлением Правительства Российской Федерации от 5 августа 2008 г. № 583 «О введении новых систем оплаты труда работников федеральных бюджетных учреждений и федеральных государственных органов, а также гражданского персонала воинских частей, учреждений и подразделений федеральных органов исполнительной власти, в которых законом предусмотрена военная и приравненная к ней служба, оплата труда которых в настоящее время осуществляется на основе Единой тарифной сетки по оплате труда работников федеральных государственных учреждений» (Собрание законодательства Российской Федерации, 2008, № 33, ст. 3852, № 40, ст. 4544; 2010, № 52 (ч. 1), ст. 7104), приказом Федерального агентства лесного хозяйства от 6 октября 2008 г. № 280 «Об утверждении примерных положений по оплате труда работников федеральных учреждений, находящихся в ведении Рослесхоза» (зарегистрирован Министерством юстиции Российской Федерации 26 ноября 2008 г. № 12747), положениями об оплате труда работников учреждения и другими нормативными правовыми актами.

10.2. Нормативные затраты на приобретение материальных запасов, потребляемых непосредственно в процессе выполнения государственной работы, включающие в себя: приобретение горюче-смазочных материалов, расходы на приобретение инвентаря, инструмента, специальной одежды, обуви, средств защиты и жизнеобеспечения, химических и биологических препаратов, и другие.

10.3. Иные нормативные затраты, непосредственно связанные с выполнением государственной работы, в том числе:  
 — нормативные затраты на эксплуатацию и содержание транспортных средств, оборудования, механизмов, агрегатов и технических средств, включая затраты на текущий ремонт оборудования, снаряжения, инвентаря, поврежденного при проведении обследований и другие.

— нормативные затраты на командировочные расходы, в том числе суточные, оплата проживания и другие.

Нормативные затраты на командировочные расходы определяются в соответствии с постановлениями Правительства Российской Федерации от 2 октября 2002 г. № 729 «О размерах возмещения расходов, связанных со служебными командировками на территории Российской Федерации, работникам организаций, финансируемых за счет средств федерального бюджета» (Собрание законодательства Российской Федерации, 2002, № 40, ст. 3939), от 13 октября 2008 г. № 749 «Об особенностях направления работников в служебные командировки» (Собрание законодательства Российской Федерации, 2008, № 42, ст. 4821).  
 — расходы на метеопрогнозы, бюллетени погоды и другие материалы по метеорологическому обеспечению; расходы на транспортные услуги; расходы на услуги мобильной, спутниковой, телефонной связи и телекоммуникационные и навигационные системы связи; расходы на приобретение, сопровождение, обновление компьютерных программ и баз данных, приобретение прав на использование компьютерных программ и баз данных по лицензионным соглашениям, и другие.

### 11. Создание объектов лесного семеноводства

11.1. Нормативные затраты на оплату труда и начисления на выплаты по оплате труда персонала, принимающего непосредственное участие в выполнении государственной работы. Нормативные затраты на оплату труда и начисления на выплаты по оплате труда определяются в соответствии с постановлением Правительства Российской Федерации от 5 августа 2008 г. № 583 «О введении новых систем оплаты труда работников федеральных бюджетных учреждений и федеральных государственных органов, а также гражданского персонала воинских частей, учреждений и подразделений федеральных органов исполнительной власти, в которых законом предусмотрена военная и приравненная к ней служба, оплата труда которых в настоящее время осуществляется на основе Единой тарифной сетки по оплате труда работников федеральных государственных учреждений» (Собрание законодательства Российской Федерации, 2008, № 33, ст. 3852, № 40, ст. 4544; 2010, № 52 (ч. 1), ст. 7104), приказом Федерального агентства лесного хозяйства от 6 октября 2008 г. № 280 «Об утверждении примерных положений по оплате труда работников федеральных учреждений, находящихся в ведении Рослесхоза» (зарегистрирован Министерством юстиции Российской Федерации 26 ноября 2008 г. № 12747), положениями об оплате труда работников учреждения и другими нормативными правовыми актами.

11.2. Нормативные затраты на приобретение материальных запасов, потребляемых непосредственно в процессе выполнения государственной работы, включающие в себя в том числе затраты на приобретение семян, посадочного материала, инструмента, горюче-смазочных материалов, специальной одежды, обуви, средств защиты, минеральных удобрений, химических и биологических препаратов и другие.

11.3. Иные нормативные затраты, непосредственно связанные с выполнением государственной работы, в том числе:  
 — нормативные затраты на эксплуатацию и содержание оборудования, машин и механизмов, агрегатов и технических средств, применяемых непосредственно в процессе выполнения государственной работы;

— нормативные затраты на командировочные расходы, непосредственно связанные с выполнением государственной работы, в том числе суточные, оплата проживания и другие.

Нормативные затраты на командировочные расходы определяются в соответствии с постановлениями Правительства Российской Федерации от 2 октября 2002 г. № 729 «О размерах возмещения расходов, связанных со служебными командировками на территории Российской Федерации, работникам организаций, финансируемых за счет средств федерального бюджета» (Собрание законодательства Российской Федерации, 2002, № 40, ст. 3939), от 13 октября 2008 г. № 749 «Об особенностях направления работников в служебные командировки» (Собрание законодательства Российской Федерации, 2008, № 42, ст. 4821).

### 12. Формирование и хранение федерального фонда семян лесных растений

12.1. Нормативные затраты на оплату труда и начисления на выплаты по оплате труда персонала, принимающего непосредственное участие в выполнении государственной работы. Нормативные затраты на оплату труда и начисления на выплаты по оплате труда определяются в соответствии с постановлением Правительства Российской Федерации от 5 августа 2008 г. № 583 «О введении новых систем оплаты труда работников федеральных бюджетных учреждений и федеральных государственных органов, а также гражданского персонала воинских частей, учреждений и подразделений федеральных органов исполнительной власти, в которых законом предусмотрена военная и приравненная к ней служба, оплата труда которых в настоящее время осуществляется на основе Единой тарифной сетки по оплате труда работников федеральных государственных учреждений» (Собрание законодательства Российской Федерации, 2008, № 33, ст. 3852, № 40, ст. 4544; 2010, № 52 (ч. 1), ст. 7104), приказом Федерального агентства лесного хозяйства от 6 октября 2008 г. № 280 «Об утверждении примерных положений по оплате труда работников федеральных учреждений, находящихся в ведении Рослесхоза» (зарегистрирован Министерством юстиции Российской Федерации 26 ноября 2008 г. № 12747), положениями об оплате труда работников учреждения и другими нормативными правовыми актами.

12.2. Нормативные затраты на приобретение материальных запасов, потребляемых непосредственно в процессе выполнения государственной работы, включающие в себя в том числе расходы на закупку семян лесных растений для федерального фонда семян, на приобретение инструмента, горюче-смазочных материалов, специальной одежды, обуви и другие.

12.3. Иные нормативные затраты, непосредственно связанные с выполнением государственной работы, в том числе:  
 — нормативные затраты на эксплуатацию и содержание транспортных средств, оборудования агрегатов и технических средств, применяемых непосредственно в процессе выполнения государственной работы;

— нормативные затраты на командировочные расходы, непосредственно связанные с выполнением государственной работы, в том числе суточные, оплата проживания и другие.

Нормативные затраты на командировочные расходы определяются в соответствии с постановлениями Правительства Российской Федерации от 2 октября 2002 г. № 729 «О размерах возмещения расходов, связанных со служебными командировками на территории Российской Федерации, работникам организаций, финансируемых за счет средств федерального бюджета» (Собрание законодательства Российской Федерации, 2002, № 40, ст. 3939), от 13 октября 2008 г. № 749 «Об особенностях направления работников в служебные командировки» (Собрание законодательства Российской Федерации, 2008, № 42, ст. 4821).

13. Семенная экспертиза (оценка качества) семян лесных растений, используемых для государственных нужд

13.1. Нормативные затраты на оплату труда и начисления на выплаты по оплате труда персонала, принимающего непосредственное участие в выполнении государственной работы. Нормативные затраты на оплату труда и начисления на выплаты по оплате труда определяются в соответствии с постановлением Правительства Российской Федерации от 5 августа 2008 г. № 583 «О введении новых систем оплаты труда работников федеральных бюджетных учреждений и федеральных государственных органов, а также гражданского персонала воинских частей, учреждений и подразделений федеральных органов исполнительной власти, в которых законом предусмотрена военная и приравненная к ней служба, оплата труда которых в настоящее время осуществляется на основе Единой тарифной сетки по оплате труда работников федеральных государственных учреждений» (Собрание законодательства Российской Федерации, 2008, № 33, ст. 3852, № 40, ст. 4544; 2010, № 52 (ч. 1), ст. 7104), приказом Федерального агентства лесного хозяйства от 6 октября 2008 г. № 280 «Об утверждении примерных положений по оплате труда работников федеральных учреждений, находящихся в ведении Рослесхоза» (зарегистрирован Министерством юстиции Российской Федерации 26 ноября 2008 г. № 12747), положениями об оплате труда работников учреждения и другими нормативными правовыми актами.

13.2. Нормативные затраты на приобретение материальных запасов, потребляемых непосредственно в процессе оказания государственной услуги (работы), включающие в себя в том числе затраты на приобретение семян, посадочного материала, инструмента, горюче-смазочных материалов, специальной одежды, обуви, средств защиты, минеральных удобрений, химических и биологических препаратов, реактивов и другие.

13.3. Иные нормативные затраты, непосредственно связанные с выполнением государственной работы, в том числе:

# ДОКУМЕНТЫ

— нормативные затраты на эксплуатацию и содержание оборудования, машин и механизмов, агрегатов и технических средств, применяемых непосредственно в процессе выполнения государственной работы;

— нормативные затраты на командировочные расходы, непосредственно связанные с выполнением государственной работы, в том числе суточные, оплата проживания и другие.

Нормативные затраты на командировочные расходы определяются в соответствии с постановлениями Правительства Российской Федерации от 2 октября 2002 г. № 729 «О размерах возмещения расходов, связанных со служебными командировками на территории Российской Федерации, работникам организаций, финансируемых за счет средств федерального бюджета» (Собрание законодательства Российской Федерации, 2002, № 40, ст. 3939), от 13 октября 2008 г. № 749 «Об особенностях направления работников в служебные командировки» (Собрание законодательства Российской Федерации, 2008, № 42, ст. 4821).

### V. Нормативные затраты на общехозяйственные нужды

14. Нормативные затраты на оплату труда и начисления на выплаты по оплате труда персонала, непосредственно не участвующего в выполнении государственной работы (работники административно-управленческого, административно-хозяйственного, вспомогательного и иного персонала).

15. Нормативные затраты на коммунальные услуги (за исключением нормативных затрат, отнесенных к нормативным затратам на содержание имущества). Нормативные затраты на коммунальные услуги определяются обособленно по видам энергетических ресурсов, исходя из нормативов потребления коммунальных услуг с учетом требований обеспечения энергоэффективности и энергосбережения, или исходя из фактических объемов потребления коммунальных услуг за прошлые годы с учетом изменений в составе используемого при выполнении государственных работ особо ценного движимого и недвижимого имущества, и включает в себя:

а) Нормативные затраты на холодное водоснабжение и водоотведение определяются исходя из объемов потребления и тарифов на холодное водоснабжение и водоотведение по следующей формуле:

$$N_{\text{хв,вод}} = T_{\text{хв}} \cdot V_{\text{хв}} + T_{\text{вод}} \cdot V_{\text{вод}}$$

- где:  
 $N_{\text{хв,вод}}$  — расчетно-нормативные затраты на холодное водоснабжение и водоотведение;  
 $T_{\text{хв}}$  — тариф на холодное водоснабжение, установленный на соответствующий финансовый год;  
 $V_{\text{хв}}$  — объем потребления холодной воды (в куб. м.) в отчетном финансовом году;  
 $T_{\text{вод}}$  — тариф на водоотведение, установленный на соответствующий финансовый год;  
 $V_{\text{вод}}$  — объем водоотведения в отчетном финансовом году.

б) Нормативные затраты на горячее водоснабжение определяются исходя из тарифов на горячее водоснабжение и общих объемов потребления горячей воды по следующей формуле:

$$N_{\text{гв}} = T_{\text{гв}} \cdot V_{\text{гв}}$$

- где:  
 $N_{\text{гв}}$  — расчетно-нормативные затраты на горячее водоснабжение;  
 $T_{\text{гв}}$  — тариф на горячее водоснабжение, установленный на соответствующий финансовый год;  
 $V_{\text{гв}}$  — объем потребления горячей воды (в куб. м.) в отчетном финансовом году.

в) Нормативные затраты на теплоснабжение определяются исходя из тарифов на тепловую энергию и объемов потребления тепловой энергии по следующей формуле:

$$N_{\text{т}} = T_{\text{т}} \cdot V_{\text{т}} \cdot 0,5,$$

- где:  
 $N_{\text{т}}$  — расчетно-нормативные затраты на потребление тепловой энергии;  
 $T_{\text{т}}$  — тариф на потребление тепловой энергии, установленный на соответствующий финансовый год;  
 $V_{\text{т}}$  — объем потребления тепловой энергии (в Гкал) в отчетном финансовом году.

г) Нормативные затраты на электроснабжение определяются исходя из тарифов на электрическую энергию и объемов потребления электрической энергии по следующей формуле:

$$N_{\text{э}} = T_{\text{э}} \cdot V_{\text{э}} \cdot 0,9,$$

- где:  
 $N_{\text{э}}$  — расчетно-нормативные затраты на потребление электрической энергии;  
 $T_{\text{э}}$  — тариф на электрическую энергию, установленный на соответствующий финансовый год;  
 $V_{\text{э}}$  — объем потребления электрической энергии (в кВт·ч) в отчетном финансовом году.

16. Нормативные затраты на содержание объектов недвижимого имущества, закрепленного за Учреждением на праве оперативного управления или приобретенного Учреждением за счет средств, выделенных ему учредителем на приобретение такого имущества, а также недвижимого имущества, находящегося у Учреждения на основании договора аренды или безвозмездного пользования, эксплуатируемого в процессе оказания государственных услуг (работ).

Нормативные затраты на содержание недвижимого имущества могут быть детализированы по следующим группам затрат:

- нормативные затраты на эксплуатацию системы охранной сигнализации и противопожарной безопасности;
  - нормативные затраты на аренду недвижимого имущества;
  - нормативные затраты на содержание прилегающих территорий в соответствии с утвержденными санитарными правилами и нормами;
  - прочие нормативные затраты на содержание недвижимого имущества, в том числе затраты на техническое обслуживание и текущий ремонт недвижимого имущества, проведение паспортизации и инвентаризации зданий, техническое обслуживание кабельных линий и сетевых сооружений, вентиляционной системы, системы видеонаблюдения, лифтов, платежи за регистрацию прав на недвижимое имущество, за предоставление информации о зарегистрированных правах, изготовление документов кадастрового и технического учета объектов недвижимости.
17. Нормативные затраты на содержание объектов особо ценного движимого имущества, закрепленного за Учреждением или приобретенного за счет средств, выделенных ему учредителем на приобретение такого имущества.

Нормативные затраты на содержание особо ценного движимого имущества могут быть детализированы по следующим группам затрат:

- нормативные затраты на техническое обслуживание и текущий ремонт объектов особо ценного движимого имущества;
- нормативные затраты на материальные запасы, потребляемые в рамках содержания особо ценного движимого имущества, не отнесенные к нормативным затратам, непосредственно связанным с оказанием государственной услуги;
- нормативные затраты на обязательное страхование гражданской ответственности владельцев транспортных средств;
- прочие нормативные затраты на содержание особо ценного движимого имущества.

В случае сдачи в аренду с согласия учредителя недвижимого имущества или особо ценного движимого имущества, закрепленного за Учреждением учредителем или приобретенного Учреждением за счет средств, выделенных ему учредителем на приобретение такого имущества, затраты на содержание соответствующего имущества не учитываются при определении нормативных затрат на содержание имущества.

18. Нормативные затраты на приобретение услуг связи, в том числе затрат на внутригородскую, междугородную, международную связь, доступ к информационно-телекоммуникационной сети «Интернет».

19. Нормативные затраты на приобретение транспортных услуг.

20. Прочие нормативные затраты на общехозяйственные нужды включают в себя расходы: командировочные, повышению квалификации работников, подписку на периодические издания, оплату налогов, сборов, платежей и государственных пошлин, техническое обслуживание и текущий ремонт бытовой техники, мебели, транспорта, канцелярских товаров, оргтехники, мягкого инвентаря, расходы на обеспечение условий труда и мер по технике безопасности, расходы на гражданскую оборону, расходы на юридические, информационные, консультационные и нотариальные услуги, расходы на оплату услуг вычислительных центров и банков, расходы на приобретение, сопровождение, обновление компьютерных программ и баз данных, приобретение исключительных прав, лицензий на использование компьютерных программ и баз данных, и другие.

### VI. Нормативные затраты на проведение текущего ремонта недвижимого имущества

Расчетно-нормативные затраты на проведение текущего ремонта недвижимого имущества учреждений устанавливаются исходя из установленной нормы его проведения — один раз в три года в соответствии со строительными нормами при организации и проведении реконструкции, ремонта и технического обслуживания зданий, объектов коммунального и социально-культурного назначения ведомственными строительными нормами, и определяются по формуле:

$$N_{\text{тр}} = K_{\text{тк}} \cdot n_{\text{тр}} \cdot C_{\text{тр}} \cdot S,$$

- где:  
 $N_{\text{тр}}$  — расчетно-нормативные затраты на проведение текущего ремонта учреждений;  
 $K_{\text{тк}}$  — коэффициент, учитывающий долю стоимости технических коммуникаций в общем объеме стоимости здания;  
 $n_{\text{тр}}$  — коэффициент, учитывающий норму проведения текущего ремонта зданий;  
 $C_{\text{тр}}$  — средняя стоимость текущего ремонта одного квадратного метра площади зданий, сложившаяся в данном регионе;  
 $S$  — общая площадь зданий в квадратных метрах.

### VII. Определение нормативных затрат на содержание имущества

Нормативные затраты на содержание имущества рассчитываются с учетом затрат:  
 — на потребление электрической энергии в размере 10 процентов общего объема затрат на оплату указанного вида коммунальных платежей;  
 — на потребление тепловой энергии в размере 50 процентов общего объема затрат на оплату указанного вида коммунальных платежей;  
 — на уплату налогов, в качестве объекта налогообложения, по которым признается недвижимое и особо ценное имущество, закрепленное за Учреждением за счет средств, выделенных ему учредителем на приобретение такого имущества, в том числе земельные участки.

### VIII. Порядок утверждения нормативных затрат и внесения изменений в утвержденные нормативные затраты

21. Нормативные затраты на выполнение государственных работ и нормативных затрат на содержание имущества на очередной финансовый год и плановый период утверждаются одновременно с утверждением государственного задания не позднее одного месяца со дня официального опубликования федерального закона о федеральном бюджете на очередной финансовый год и плановый период.

22. Объем субсидии на финансовое обеспечение выполнения государственного задания в соответствующем финансовом году определяется по следующей формуле:

$$V_{\text{сз}} = P_{\text{гв}} + N_{\text{им}}$$

- где:  
 $V_{\text{сз}}$  — объем субсидии;  
 $P_{\text{гв}}$  — нормативные затраты на выполнение работ;  
 $N_{\text{им}}$  — нормативные затраты на содержание имущества.

23. Изменение нормативных затрат осуществляется в случае внесения изменений в нормативные правовые акты, устанавливающие требования к выполнению государственных работ, а также в случае изменения объема бюджетных ассигнований, предусмотренных законом о бюджете для финансового обеспечения выполнения государственного задания.

24. При изменении нормативных затрат на выполнение государственной работы и нормативных затрат на содержание имущества одновременно осуществляется соответствующее изменение государственного задания.

### Приложение № 1 к Порядку

#### Расчет объема нормативных затрат на выполнение федеральным бюджетным учреждением «Российский центр защиты леса» государственных работ и нормативных затрат на содержание имущества на \_\_\_\_\_ год и на плановый период \_\_\_\_\_ и \_\_\_\_\_ годов

Наименование государственной работы	Государственная работа № 1	Государственная работа № 2	Государственная работа № 3	Государственная работа № n	Итого затраты по государственным работам (тыс. руб.)
1	2	3	4	5	6
Нормативные затраты, непосредственно связанные с выполнением государственной работы					
в том числе:					
оплата труда и начисления на выплаты по оплате труда персонала, принимающего непосредственное участие в выполнении государственной работы					

материальные запасы, потребляемые непосредственно в процессе выполнения государственной работы							
эксплуатация и содержание оборудования, машин и механизмов, агрегатов и технических средств, применяемых непосредственно в процессе государственной работы							
затраты на приобретение транспортных услуг, потребляемых непосредственно в процессе выполнения государственной работы							
затраты на командировочные расходы							
иные нормативные затраты, непосредственно связанные с выполнением государственных работ							
Нормативные затраты на общехозяйственные нужды							
в том числе:							
оплата труда и начисления на выплаты по оплате труда персонала, непосредственно не участвующего в выполнении государственной работы							
коммунальные услуги (за исключением затрат, отнесенных к затратам на содержание имущества), из них:							
холодное водоснабжение и водоотведение							
горячее водоснабжение							
теплоснабжение							
электроснабжение							
содержание объектов недвижимого имущества, из них:							
эксплуатация системы охранной сигнализации и противопожарной безопасности							
аренда недвижимого имущества							
содержание прилегающих территорий							
прочие затраты на содержание недвижимого имущества							
содержание объектов особо ценного движимого имущества, из них:							
техническое обслуживание и текущий ремонт объектов особо ценного движимого имущества							
материальные запасы, потребляемые в рамках содержания особо ценного движимого имущества							
обязательное страхование гражданской ответственности владельцев транспортных средств							
прочие затраты на содержание особо ценного движимого имущества							
приобретение услуг связи							
приобретение транспортных услуг							
прочие затраты на общехозяйственные нужды							
затраты на содержание имущества, в том числе:							
потребление электрической энергии							
потребление тепловой энергии							
уплата налогов на имущество							
Итого затрат:							
Объем (количество) государственных работ							
Нормативные затраты на единицу государственной работы (тыс. руб.)							
Сумма финансового обеспечения выполнения государственного задания							

### Приложение № 2 к Порядку

#### Результаты расчета объема нормативных затрат на выполнение федеральным бюджетным учреждением «Российский центр защиты леса» государственных работ и нормативных затрат на содержание имущества на \_\_\_\_\_ год и на плановый период \_\_\_\_\_ и \_\_\_\_\_ годов

Наименование государственной работы	Нормативные затраты, непосредственно связанные с выполнением государственной работы	Нормативные затраты на общехозяйственные нужды	Нормативные затраты на выполнение государственной услуги*	Объем государственной работы	Итого нормативные затраты на выполнение государственной работы**	Затраты на содержание имущества	Сумма финансового обеспечения выполнения государственного задания***
1	2	3	4	5	6	7	8
Государственная работа № 1	тыс. руб. за ед.	тыс. руб. за ед.	тыс. руб. за ед.	ед.	тыс. руб.	тыс. руб.	тыс. руб.
Государственная работа № 2							
.....							
Государственная работа № n							
Итого отчетный финансовый год							
Государственная работа № 1							
Государственная работа № 2							
.....							
Государственная работа № n							
Итого текущий финансовый год							
Государственная работа № 1							
Государственная работа № 2							
.....							
Государственная работа № n							
Итого первый год планового периода							
Государственная работа № 1							
Государственная работа № 2							
.....							
Государственная работа № n							
Итого второй год планового периода							

\* Определяется путем суммирования нормативных затрат, непосредственно связанных с выполнением государственной работы (графа 2) и нормативных затрат на общехозяйственные нужды (графа 3).

\*\* Определяется путем произведения нормативных затрат на выполнение государственной работы (графа 5) на объем государственной работы (графа 4).

\*\*\* Определяется путем суммирования итогового объема нормативных затрат (графа 7) и затрат на содержание имущества (графа 6).

# ДОКУМЕНТЫ

**Приказ Федерального агентства лесного хозяйства (Рослесхоз)  
от 27 июня 2011 г. № 245 г. Москва  
Зарегистрирован в Минюсте РФ 11 октября 2011 г. Регистрационный № 22002**

## Об утверждении формы отчета об осуществлении органами государственной власти субъектов Российской Федерации переданных полномочий Российской Федерации в области лесных отношений

В соответствии с пунктом 6 части 9 статьи 83 Лесного Кодекса Российской Федерации (Собрание законодательства Российской Федерации, 2006, № 50, ст. 5278; 2008, № 20, ст. 2251; № 30 (ч. 1), ст. 3597, ст. 3599, № 30 (ч. 2), ст. 3616; № 52 (ч. 1), ст. 6236; 2009, № 11, ст. 1261; № 29, ст. 3601; № 30, ст. 3735; № 52 (ч. 1), ст. 6441; 2010, № 30, ст. 3998; 2011, № 1, ст. 54), а также пунктами 6 и 7 Правил расходования и учета средств, предоставляемых в виде субвенций из федерального бюджета бюджетам субъектов Российской Федерации на осуществление отдельных полномочий Российской Федерации в области лесных отношений, утвержденных постановлением Правительства Российской Федерации от 29 декабря 2006 г. № 837 (Собрание законодательства Российской Федерации, 2007, № 1 (ч. 2), ст. 288; № 12, ст. 1416; № 52, ст. 6474; 2009, № 10, ст. 1224; № 11, ст. 1307; № 41, ст. 4784; № 49 (ч. 2), ст. 5972; 2011, № 3, ст. 545; № 7, ст. 981), **приказываю:**

1. Утвердить формы отчета об осуществлении органами государственной власти субъектов Российской Федерации переданных полномочий Российской Федерации в области лесных отношений (далее — формы отчета) согласно приложениям 1-25.
2. Определить ответственными за обеспечение сбора, обработки и анализа установленных форм отчета структурные подразделения Рослесхоза согласно приложению 26.3. Руководителям структурных подразделений в недельный срок с момента издания приказа назначить ответственных исполнителей, обеспечивающих сбор, обработку и анализ форм отчета субъектов Российской Федерации.
4. Структурным подразделениям не позднее 15 числа месяца, следующего за месяцем сдачи отчета органами государственной власти субъекта Российской Федерации, направлять аналитические материалы, содержащие выводы и предложения, по формам отчета в целом по Российской Федерации и по субъектам Российской Федерации в Управление экономики, стратегического планирования и системного анализа в области лесных отношений.
5. Контроль за исполнением настоящего приказа возложить на заместителя руководителя А.И. Булдакова.

**Руководитель В. Масляков**

**Приложение 1**

<b>Представляют:</b> Органы государственной власти субъектов Российской Федерации, осуществляющие переданные полномочия Российской Федерации в области лесных отношений	Форма 1-ОИП
<b>Срок представления;</b> не позднее 25-го числа месяца, следующего за отчетным периодом	Ежеквартальная
<b>Кому представляется:</b> Федеральное агентство лесного хозяйства, 115184, г. Москва, ул. Пятницкая д. 59/19	Утверждена приказом Рослесхоза от _____ г. № _____

*(наименование органа государственной власти субъекта Российской Федерации)*

### Сведения о подготовке лесного плана субъекта Российской Федерации

за январь - \_\_\_\_\_ года  
*(нарастающим итогом)*

Код строки	Статус лесного плана (1-разработка, 2-изменение)	Лесной план				организация-разработчик	Реквизиты документа, утверждающего лесной план/внесение изменений		
		стадия разработки/изменения	дата заключения контракта на разработку/ изменение	дата завершения разработки/ изменения	дата направления в Рослесхоз на заключение		наименование	дата	номер
A	1	2	3	4	5	6	7	8	

Руководитель \_\_\_\_\_ *(Ф.И.О.)* \_\_\_\_\_ *(подпись)*

Должностное лицо, ответственное за составление формы \_\_\_\_\_ *(должность)* \_\_\_\_\_ *(Ф.И.О.)* \_\_\_\_\_ *(подпись)*

*(номер контактного телефона с указанием кода города) (дата составления документа)*

**Приложение 2**

<b>Представляют:</b> Органы государственной власти субъектов Российской Федерации, осуществляющие переданные полномочия Российской Федерации в области лесных отношений	Форма 2-ОИП
<b>Срок представления;</b> не позднее 25-го числа месяца, следующего за отчетным периодом	Ежеквартальная
<b>Кому представляется:</b> Федеральное агентство лесного хозяйства, 115184, г. Москва, ул. Пятницкая д. 59/19	Утверждена приказом Рослесхоза от _____ г. № _____

*(наименование органа государственной власти субъекта Российской Федерации)*

### Сведения о разработке и утверждении лесохозяйственных регламентов лесничеств (лесопарков)

за январь - \_\_\_\_\_ года  
*(нарастающим итогом)*

Наименование лесничества/ лесопарка	Код строки (код лесничества)	Статус лесохозяйственного регламента (1- разработка, 2- изменение)	Разработка лесохозяйственного регламента лесничества (лесопарка)		организация-разработчик	Реквизиты документа, утверждающего лесохозяйственный регламент лесничества (лесопарка) / внесение изменений			Период действия документа
			стадия разработки/изменения	дата заключения контракта на разработку/ изменение		дата завершения разработки/ изменения	наименование	дата	
A	B	1	2	3	4	5	6	7	8

Руководитель \_\_\_\_\_ *(Ф.И.О.)* \_\_\_\_\_ *(подпись)*

Должностное лицо, ответственное за составление формы \_\_\_\_\_ *(должность)* \_\_\_\_\_ *(Ф.И.О.)* \_\_\_\_\_ *(подпись)*

*(номер контактного телефона с указанием кода города) (дата составления документа)*

**Приложение 3**

<b>Представляют:</b> Органы государственной власти субъектов Российской Федерации, осуществляющие переданные полномочия Российской Федерации в области лесных отношений	Форма 3-ОИП
<b>Срок представления;</b> не позднее 25-го числа месяца, следующего за отчетным периодом	Ежеквартальная
<b>Кому представляется:</b> Федеральное агентство лесного хозяйства, 115184, г. Москва, ул. Пятницкая д. 59/19	Утверждена приказом Рослесхоза от _____ г. № _____

*(наименование органа государственной власти субъекта Российской Федерации)*

### Сведения об органах управления лесным хозяйством в субъекте Российской Федерации

за январь - \_\_\_\_\_ года

Орган управления лесным хозяйством	Фамилия, имя, отчество руководителя	Наличие согласования Рослесхоза структуры уполномоченных органов
------------------------------------	-------------------------------------	--

Руководитель \_\_\_\_\_ *(Ф.И.О.)* \_\_\_\_\_ *(подпись)*

Должностное лицо, ответственное за составление формы \_\_\_\_\_ *(должность)* \_\_\_\_\_ *(Ф.И.О.)* \_\_\_\_\_ *(подпись)*

*(номер контактного телефона с указанием кода города) (дата составления документа)*

**Приложение 4**

<b>Представляют:</b> Органы государственной власти субъектов Российской Федерации, осуществляющие переданные полномочия Российской Федерации в области лесных отношений	Форма 4-ОИП
<b>Срок представления;</b> не позднее 25-го числа месяца, следующего за отчетным периодом	Ежеквартальная
<b>Кому представляется:</b> Федеральное агентство лесного хозяйства, 115184, г. Москва, ул. Пятницкая д. 59/19	Утверждена приказом Рослесхоза от _____ г. № _____

*(наименование органа государственной власти субъекта Российской Федерации)*

### Сведения о выдаче разрешений на выполнение работ по геологическому изучению недр на землях лесного фонда

за январь - \_\_\_\_\_ года  
*(нарастающим итогом)*

Заявитель	Код строки	Дата поступления заявления о выдаче разрешения	Основание на выполнение работ по геологическому изучению недр (реквизиты лицензии/ государственного контракта)			Площадь участка, на котором планируется проведение работ, га	Местонахождение участка (лесничество)	Целевое назначение лесов	Срок выполнения работ	Разрешение на выполнение работ		
			наименование	дата	номер					выдано	отказано (причины)	
A	B	В	1	2	3	4	5	6	7	8	9	10

Руководитель \_\_\_\_\_ *(Ф.И.О.)* \_\_\_\_\_ *(подпись)*

Должностное лицо, ответственное за составление формы \_\_\_\_\_ *(должность)* \_\_\_\_\_ *(Ф.И.О.)* \_\_\_\_\_ *(подпись)*

*(номер контактного телефона с указанием кода города) (дата составления документа)*

**Приложение 5**

<b>Представляют:</b> Органы государственной власти субъектов Российской Федерации, осуществляющие переданные полномочия Российской Федерации в области лесных отношений	Форма 5-ОИП
<b>Срок представления;</b> не позднее 25-го числа месяца, следующего за отчетным периодом	Ежеквартальная
<b>Кому представляется:</b> Федеральное агентство лесного хозяйства, 115184, г. Москва, ул. Пятницкая д. 59/19	Утверждена приказом Рослесхоза от _____ г. № _____

*(наименование органа государственной власти субъекта Российской Федерации)*

### Сведения о правовом регулировании органами государственной власти субъектов Российской Федерации вопросов переданных полномочий в области лесных отношений

за январь - \_\_\_\_\_ года  
*(нарастающим итогом)*

№ п/п	Наименование нормативного правового акта, принятого органом государственной власти субъекта Российской Федерации	Код строки	Реквизиты нормативного правового акта			
			вид	дата принятия	номер	наименование органа, принявшего акт
1	2	3	4	5	6	7
		01				
		02				
		03				

Руководитель \_\_\_\_\_ *(Ф.И.О.)* \_\_\_\_\_ *(подпись)*

Должностное лицо, ответственное за составление формы \_\_\_\_\_ *(должность)* \_\_\_\_\_ *(Ф.И.О.)* \_\_\_\_\_ *(подпись)*

*(номер контактного телефона с указанием кода города) (дата составления документа)*

**Приложение 6**

<b>Представляют:</b> Органы государственной власти субъектов Российской Федерации, осуществляющие переданные полномочия Российской Федерации в области лесных отношений	Форма 6-ОИП
<b>Срок представления;</b> не позднее 25-го числа месяца, следующего за отчетным периодом	Ежеквартальная
<b>Кому представляется:</b> Федеральное агентство лесного хозяйства, 115184, г. Москва, ул. Пятницкая д. 59/19	Утверждена приказом Рослесхоза от _____ г. № _____

*(наименование органа государственной власти субъекта Российской Федерации)*

### Сведения о лесных пожарах по классификации земель лесного фонда по целевому назначению лесов и видам пожаров

за январь - \_\_\_\_\_ года  
*(нарастающим итогом)*

Наименование показателя	Ед. изм.	Код строки	Площадь земель лесного фонда, пройденная пожарами			
			всего	в том числе:		
				верховой	низовой	подземный
Возникло лесных пожаров (число случаев)	ед.	10	1	2	3	4
Лесные земли, покрытые лесной растительностью	га	11				
в том числе: защитные леса	га	12				
эксплуатационные леса	га	13				
резервные леса	га	14				
Лесные земли, не покрытые лесной растительностью	га	20	X	X	X	
Нелесные земли	га	30	X	X	X	
Итого	га	40				
в том числе на арендуемых лесных участках	га	41				
Справочно: по лесам, расположенным на землях иных категорий	га	50	X	X	X	

Руководитель \_\_\_\_\_ *(Ф.И.О.)* \_\_\_\_\_ *(подпись)*

Должностное лицо, ответственное за составление формы \_\_\_\_\_ *(должность)* \_\_\_\_\_ *(Ф.И.О.)* \_\_\_\_\_ *(подпись)*

*(номер контактного телефона с указанием кода города) (дата составления документа)*

**Приложение 7**

<b>Представляют:</b> Органы государственной власти субъектов Российской Федерации, осуществляющие переданные полномочия Российской Федерации в области лесных отношений	Форма 7-ОИП
<b>Срок представления;</b> не позднее 25-го числа месяца, следующего за отчетным периодом	Ежеквартальная
<b>Кому представляется:</b> Федеральное агентство лесного хозяйства, 115184, г. Москва, ул. Пятницкая д. 59/19	Утверждена приказом Рослесхоза от _____ г. № _____

*(наименование органа государственной власти субъекта Российской Федерации)*

# ДОКУМЕНТЫ

## Сведения о возникновении лесных пожаров, их ликвидации и эффективности тушения по целевому назначению лесов

за январь - \_\_\_\_\_ года  
(нарастающим итогом)

Наименование показателя	Код строки	Защитные леса		Эксплуатационные леса		Резервные леса		Итого			
		число случаев, шт.	площадь, га	число случаев, шт.	площадь, га	число случаев, шт.	площадь, га	число случаев, шт.	площадь, га	в том числе на арендуемых лесных участках, шт.	
А	Б	1	2	3	4	5	6	7	8	9	10
Возникло лесных пожаров, всего	10										
в том числе перешло в категорию крупных	11										
Ликвидировано лесных пожаров, всего	20										
в том числе в течение суток	21										
из стр. 20 крупных пожаров	22										
Удельный вес пожаров, ликвидированных в течение суток, в общем количестве возникших пожаров, %	30										
Удельный вес крупных пожаров в общем количестве возникших пожаров, %	40										
Средняя площадь одного пожара	50	X		X		X		X	X		
Справочно: возникло лесных пожаров в лесах на землях иных категорий	60	X	X	X	X	X	X	X	X		X

Руководитель \_\_\_\_\_ (Ф.И.О.) \_\_\_\_\_ (подпись)  
 Должностное лицо, ответственное за составление формы \_\_\_\_\_ (должность) \_\_\_\_\_ (Ф.И.О.) \_\_\_\_\_ (подпись)  
 \_\_\_\_\_ (номер контактного телефона с указанием кода города) \_\_\_\_\_ (дата составления документа)

Приложение 8

<b>Представляют:</b> Органы государственной власти субъектов Российской Федерации, осуществляющие переданные полномочия Российской Федерации в области лесных отношений	Форма 8-ОИП
<b>Срок представления:</b> не позднее 25-го числа месяца, следующего за отчетным периодом	Ежеквартальная
<b>Кому представляется:</b> Федеральное агентство лесного хозяйства, 115184, г. Москва, ул. Пятницкая д. 59/19	Утверждена приказом Рослесхоза от _____ г. № _____

(наименование органа государственной власти субъекта Российской Федерации)

## Сведения о плотности загрязнения земель лесного фонда радионуклидами, проведении мероприятий по охране, защите и воспроизводству лесов и использовании лесов в зонах радиоактивного загрязнения

за \_\_\_\_\_ год

Наименование показателя	Ед. изм.	Код строки	Плотность загрязнения почвы земель лесного фонда цезием-137				Плотность загрязнения почвы земель лесного фонда стронцием-90		
			от 1 до 5 Ки/км <sup>2</sup>	от 5 до 15 Ки/км <sup>2</sup>	от 15 до 40 Ки/км <sup>2</sup>	свыше 40 Ки/км <sup>2</sup>	от 0,15 до 1 Ки/км <sup>2</sup>	от 1 до 3 Ки/км <sup>2</sup>	свыше 3 Ки/км <sup>2</sup>
А	Б	В	1	2	3	4	5	6	
Площадь земель лесного фонда в зонах радиоактивного загрязнения	га	10							
Пожары на землях лесного фонда в зонах радиоактивного загрязнения	га	20	X	X	X	X	X	X	X
Площадь земель лесного фонда в зонах радиоактивного загрязнения, пройденная пожарами	га	21							
количество лесных пожаров на землях лесного фонда в зонах радиоактивного загрязнения	ед. изм.	21							
Объем выполняемых мероприятий по охране, защите и воспроизводству лесов лесовосстановление и лесоразведение	га	30	X	X	X	X	X	X	X
сплошные рубки	га	31							
в т.ч. сплошные санитарные	га	32							
выборочные рубки	га	33							
в т.ч. выборочные санитарные	га	34							
охрана лесов от пожаров	га	35							
уборка от захламленности	га	36							
защита лесов от вредителей и болезней	га	37							
Площадь лесных участков в зонах радиоактивного загрязнения по видам использования лесов: в целях заготовки древесины	га	40	X	X	X	X	X	X	X
заготовки пищевых лесных ресурсов и сбора лекарственных растений	га	41		X	X	X		X	X
заготовки и сбора недревесных лесных ресурсов	га	42		X	X	X		X	X
ведения сельского хозяйства	га	43		X	X	X		X	X
осуществления рекреационной деятельности	га	44		X	X	X		X	X
Объем древесины, заготовленной в зонах радиоактивного загрязнения лесов	м3	50							

Руководитель \_\_\_\_\_ (Ф.И.О.) \_\_\_\_\_ (подпись)  
 Должностное лицо, ответственное за составление формы \_\_\_\_\_ (должность) \_\_\_\_\_ (Ф.И.О.) \_\_\_\_\_ (подпись)  
 \_\_\_\_\_ (номер контактного телефона с указанием кода города) \_\_\_\_\_ (дата составления документа)

Приложение 9

<b>Представляют:</b> Органы государственной власти субъектов Российской Федерации, осуществляющие переданные полномочия Российской Федерации в области лесных отношений	Форма 9-ОИП
<b>Срок представления:</b> не позднее 25-го числа месяца, следующего за отчетным периодом	Ежеквартальная
<b>Кому представляется:</b> Федеральное агентство лесного хозяйства, 115184, г. Москва, ул. Пятницкая д. 59/19	Утверждена приказом Рослесхоза от _____ г. № _____

(наименование органа государственной власти субъекта Российской Федерации)

## Потери лесного хозяйства вследствие лесных пожаров

за январь - \_\_\_\_\_ года  
(нарастающим итогом)

Наименование показателя	Код строки	Объем, м3	Площадь, га	Сумма, тыс. руб.
А	Б	1	2	3
Сгорело и повреждено лесных насаждений	10		X	
Погибло молодняков	20	X		
Сгорело и повреждено лесной продукции (снижение стоимости)	30	X	X	
из нее: заготовленной древесины	31	X	X	
Стоимость сгоревших и поврежденных зданий, сооружений и другого имущества	40	X	X	
Ущерб, нанесенный лесными пожарами (стр. 10+20+30+40)	50	X	X	

Руководитель \_\_\_\_\_ (Ф.И.О.) \_\_\_\_\_ (подпись)  
 Должностное лицо, ответственное за составление формы \_\_\_\_\_ (должность) \_\_\_\_\_ (Ф.И.О.) \_\_\_\_\_ (подпись)  
 \_\_\_\_\_ (номер контактного телефона с указанием кода города) \_\_\_\_\_ (дата составления документа)

Приложение 10

<b>Представляют:</b> Органы государственной власти субъектов Российской Федерации, осуществляющие переданные полномочия Российской Федерации в области лесных отношений	Форма 10-ОИП
<b>Срок представления:</b> не позднее 25-го числа месяца, следующего за отчетным периодом	Ежеквартальная
<b>Кому представляется:</b> Федеральное агентство лесного хозяйства, 115184, г. Москва, ул. Пятницкая д. 59/19	Утверждена приказом Рослесхоза от _____ г. № _____

## Сведения об очагах вредителей и болезней леса

за январь - \_\_\_\_\_ года  
(нарастающим итогом)

Наименование показателя	Код строки	Площадь очагов вредных организмов, га					
		на начало отчетного года	возникло вновь	ликвидировано мерами борьбы	затухло под воздействием естественных факторов	на конец отчетного периода	в т.ч. требуют мер борьбы
А	Б	1	2	3	4	5	6
Вредители леса, всего	01						
в том числе: хвоегрызущие вредители:	20						
сибирский шелкопряд	21						
сосновый шелкопряд	22						
шелкопряд монашенка	23						
сосновая пяденица	24						
сосновая совка	25						
рыжий сосновый пилильщик	26						
обыкновенный сосновый пилильщик	27						
красногловый пилильщик-ткач	28						
звездчатый пилильщик-ткач	29						
еловый обыкновенный пилильщик	30						
другие	31						
листогрызущие вредители:	40						
непарный шелкопряд	41						
американская белая бабочка	42						
пяденица зимняя	44						
златогузка	45						
дубовая зеленая листовертка	46						
другие	47						
стволовые вредители	50						
хрущи	51						
сосновый подкорный клоп	52						
короед - типограф	53						
другие	54						
Болезни леса — всего	60						
в том числе: корневая губка	61						
другие	62						
итого	70						
Справочно: по лесам, расположенным на землях иных категорий	80		X	X	X		X

Руководитель \_\_\_\_\_ (Ф.И.О.) \_\_\_\_\_ (подпись)  
 Должностное лицо, ответственное за составление формы \_\_\_\_\_ (должность) \_\_\_\_\_ (Ф.И.О.) \_\_\_\_\_ (подпись)  
 \_\_\_\_\_ (номер контактного телефона с указанием кода города) \_\_\_\_\_ (дата составления документа)

Приложение 11

<b>Представляют:</b> Органы государственной власти субъектов Российской Федерации, осуществляющие переданные полномочия Российской Федерации в области лесных отношений	Форма 11-ОИП
<b>Срок представления:</b> не позднее 25-го числа месяца, следующего за отчетным периодом	Ежеквартальная
<b>Кому представляется:</b> Федеральное агентство лесного хозяйства, 115184, г. Москва, ул. Пятницкая д. 59/19	Утверждена приказом Рослесхоза от _____ г. № _____

(наименование органа государственной власти субъекта Российской Федерации)

## Сведения о вводе молодняков в категорию хозяйственно-ценных насаждений и переводе лесных культур в покрытые лесной растительностью земли

за \_\_\_\_\_ год

Наименование показателя	Код строки	Созданное хозяйство								
		Всего		Хвойное		Твердолиственное		Мягколиственное		
		всего	в том числе на арендуемых лесных участках	всего	в том числе на арендуемых лесных участках	всего	в том числе на арендуемых лесных участках	всего	в том числе на арендуемых лесных участках	
А	Б	1	2	3	4	5	6	7	8	9
Переведено лесных культур в покрытые лесной растительностью земли — всего (га)	10									
в том числе: кедр	11					X	X	X	X	
дуб	12			X	X			X	X	
Введено молодняков в категорию хозяйственно-ценных древесных насаждений — всего	20									
в том числе за счет: лесных культур	21									
содействия естественному возобновлению	22									
площадей, естественно возобновившихся хозяйственно-ценными породами	23									
площадей лиственных молодняков, переведенных в результате рубок ухода в хвойные и твердолиственные	24							X	X	
Справочно: погибло лесных культур, не переведенных в покрытые лесом земли - всего	30			X	X	X	X	X	X	
в том числе от стихийных бедствий	31			X	X	X	X	X	X	
Лесные культуры последнего года закладки	40									

Руководитель \_\_\_\_\_ (Ф.И.О.) \_\_\_\_\_ (подпись)  
 Должностное лицо, ответственное за составление формы \_\_\_\_\_ (должность) \_\_\_\_\_ (Ф.И.О.) \_\_\_\_\_ (подпись)  
 \_\_\_\_\_ (номер контактного телефона с указанием кода города) \_\_\_\_\_ (дата составления документа)

(наименование органа государственной власти субъекта РФ)

# ДОКУМЕНТЫ

## Справка: Сведения о переводе лесных культур в покрытые лесом земли по годам закладки лесных культур последнего десятилетия за \_\_\_\_ год

Год закладки лесных культур	Код строки	Заложено лесных культур всего	Принято в лесной фонд лесных культур	Передано из лесного фонда лесных культур	Из общей площади числящихся лесных культур заложено на покрытых лесом землях	Списано лесных культур			Переведено в покрытые лесом земли		Осталось непереведенных лесных культур	
						всего	в том числе в текущем году	из них заложено на покрытых лесом землях	всего	в том числе в текущем году	всего	в том числе в установленные сроки
А	Б	1	2	3	4	5	6	7	8	9	10	11
2001 и ранее*	01											
2002	02											
2003	03											
2004	04											
2005	05											
2006	06											
2007	07											
2008	08											
2009	09											
2010	10											
2011	11											
Всего	20											

\* заполняется при наличии не переведенных культур старше 10 лет

Руководитель \_\_\_\_\_ (Ф.И.О.) \_\_\_\_\_ (подпись)

Должностное лицо, ответственное за составление формы \_\_\_\_\_ (должность) \_\_\_\_\_ (Ф.И.О.) \_\_\_\_\_ (подпись)

(номер контактного телефона с указанием кода города) \_\_\_\_\_ (дата составления документа)

### Приложение 12

<b>Представляют:</b> Органы государственной власти субъектов Российской Федерации, осуществляющие переданные полномочия Российской Федерации в области лесных отношений	Форма 12-ОИП
<b>Срок представления;</b> не позднее 25-го числа месяца, следующего за отчетным периодом	Ежеквартальная
<b>Кому представляется:</b> Федеральное агентство лесного хозяйства, 115184, г. Москва, ул. Пятницкая д. 59/19	Утверждена приказом Рослесхоза от _____ г. № _____

(наименование органа государственной власти субъекта Российской Федерации)

## Сведения об отводе лесосек и рубках лесных насаждений

за январь - \_\_\_\_\_ года  
(нарастающим итогом)

Наименование показателя	Код строки	Хвойное хозяйство		Твердолиственное хозяйство		Мягколиственное хозяйство		Итого			
		площадь, га	объем ликвидной древесины, тыс.м <sup>3</sup>	площадь, га	объем ликвидной древесины, тыс.м <sup>3</sup>	площадь, га	объем ликвидной древесины, тыс.м <sup>3</sup>	площадь, га	объем ликвидной древесины, тыс.м <sup>3</sup>	в т.ч. на арендованных лесных участках	
А	Б	1	2	3	4	5	6	7	8	9	10
Допустимый объем изъятия древесины (расчетная лесосека), всего	100	X		X		X		X		X	
в том числе: при проведении сплошных рубок	110	X		X		X		X		X	
при проведении выборочных рубок	120	X		X		X		X		X	
Отвод лесосек для проведения сплошных рубок	150		X		X		X		X		X
Сплошные рубки, всего	200										
Рубки спелых и перестойных лесных насаждений — всего	210										
в том числе: с предварительным лесовосстановлением	211										
с последующим лесовосстановлением	212										
Санитарные рубки	220										
Рубки лесных насаждений, предназначенных для строительства, реконструкции и эксплуатации объектов (ст. 13, 14, 21 Лесного Кодекса Российской Федерации)	230										
Отвод лесосек для проведения выборочных рубок **	250		X		X		X		X		X
Выборочные рубки, всего	300										
Рубки спелых и перестойных лесных насаждений — всего	310										
в том числе: добровольно-выборочные	311										
группово-выборочные	312										
равномерно-постепенные	313										
группово-постепенные (котловинные)	314										
чересполосные постепенные	315										
длительно-постепенные	316										
Санитарные рубки	320										
Отвод лесосек для проведения мероприятий по уходу за лесами	350		X		X		X		X		X
Рубки ухода всего	360										
в том числе: осветления и прочистки	361										
прореживания	362										
проходная рубка	363										
рубка обновления	364										
рубка реформирования	365										
рубка формирования ландшафта	366										
рубка реконструкции в средневозрастных, приспевающих, спелых и перестойных малоценных лесных насаждениях	367										
рубка реконструкции молодняков	368										
Рубки лесных насаждений, предназначенных для строительства, реконструкции и эксплуатации объектов (ст. 13, 14, 21 Лесного Кодекса Российской Федерации)	380										
Рубка лесных насаждений на арендуемых лесных участках по всем формам рубок	400									X	X
Заготовка на лесных участках, предоставленных в постоянное (бессрочное) пользование	410										
Отведено лесосек, всего	500										
Рубки лесных насаждений, всего	600										

\* В графах 2, 4, 6, 8, 10 по строкам 100, 110, 120 отражается весь возможный объем заготовки древесины  
\*\* Показываются площади с учетом отвода лесосек при проведении мероприятий по уходу за лесами

Руководитель \_\_\_\_\_ (Ф.И.О.) \_\_\_\_\_ (подпись)

Должностное лицо, ответственное за составление формы \_\_\_\_\_ (должность) \_\_\_\_\_ (Ф.И.О.) \_\_\_\_\_ (подпись)

(номер контактного телефона с указанием кода города) \_\_\_\_\_ (дата составления документа)

### Приложение 13

<b>Представляют:</b> Органы государственной власти субъектов Российской Федерации, осуществляющие переданные полномочия Российской Федерации в области лесных отношений	Форма 13-ОИП
<b>Срок представления;</b> не позднее 25-го числа месяца, следующего за отчетным периодом	Ежеквартальная
<b>Кому представляется:</b> Федеральное агентство лесного хозяйства, 115184, г. Москва, ул. Пятницкая д. 59/19	Утверждена приказом Рослесхоза от _____ г. № _____

(наименование органа государственной власти субъекта Российской Федерации)

## Сведения об аукционах по продаже права на заключение договора аренды лесного участка за январь - \_\_\_\_\_ года

№ п/п	Дата проведения аукциона	Номер лота	Победитель аукциона	Вид использования лесов, предусмотренный ст. 25 ЛК РФ	Площадь лесных участков, переданных в аренду, га	Установленный ежегодный объем	Единица измерения	Начальная цена предельная по ставкам платы, установленным постановлением Правительства РФ от 22.05.2007 №310, (руб. за ед. измерения)	Начальная цена аукциона, (руб. за ед. измерения)	Цена по итогам аукциона, (руб. за ед. измерения)
А	1	2	3	4	5	6	7	8	9	10

Руководитель \_\_\_\_\_ (Ф.И.О.) \_\_\_\_\_ (подпись)

Должностное лицо, ответственное за составление формы \_\_\_\_\_ (должность) \_\_\_\_\_ (Ф.И.О.) \_\_\_\_\_ (подпись)

(номер контактного телефона с указанием кода города) \_\_\_\_\_ (дата составления документа)

### Приложение 14

<b>Представляют:</b> Органы государственной власти субъектов Российской Федерации, осуществляющие переданные полномочия Российской Федерации в области лесных отношений	Форма 14-ОИП
<b>Срок представления;</b> не позднее 25-го числа месяца, следующего за отчетным периодом	Ежеквартальная
<b>Кому представляется:</b> Федеральное агентство лесного хозяйства, 115184, г. Москва, ул. Пятницкая д. 59/19	Утверждена приказом Рослесхоза от _____ г. № _____

(наименование органа государственной власти субъекта Российской Федерации)

## Сведения о заключении договоров купли-продажи лесных насаждений за \_\_\_\_\_ года

№ п/п	Дата проведения аукциона	Дата заключения договора купли-продажи лесных насаждений	Количество заключенных договоров купли-продажи для заготовки древесины для собственных нужд, шт.	Площадь лесосек, га	Вырубаемый объем древесины, куб. метров		Срок действия договора	Начальная цена предмета аукциона, тыс. руб.	Цена предмета аукциона, исчисленная по ставкам платы, утвержденным Постановлением Правительства РФ от 22.05.2007 №310 (Собрание законодательства Российской Федерации, 2007, № 23, ст. 2787; №30, ст. 3935; 2008, № 19, ст. 2195; 2009, № 3, ст. 387; №10, ст. 1238; № 16, ст. 1946; №41, ст. 4767; № 46, ст. 5498), тыс. руб.	Цена по итогам аукциона, тыс. руб.	Плата по договору купли-продажи лесных насаждений для заготовки древесины для собственных нужд, тыс.руб.	Справочно: плата по договору купли-продажи лесных насаждений для заготовки древесины для собственных нужд при ее исчислении по ставкам платы, утвержденным Постановлением Правительства РФ от 22.05.2007 № 310 (Собрание законодательства Российской Федерации, 2007, № 23, ст. 2787; №30, ст. 3935; 2008, № 19, ст. 2195; 2009, №3, ст. 387; №10, ст. 1238; № 16, ст. 1946; № 41, ст. 4767; № 46, ст. 5498), тыс.руб.
					деловой	дровяной						
А	1	2	3	4	5	6	7	8	9	10	11	12

\* сведения приводятся по каждому лоту аукциона вне зависимости от результатов аукциона, при заключении договоров купли-продажи лесных насаждений для заготовки древесины для собственных нужд гражданами указываются итоговые данные за квартал

Руководитель \_\_\_\_\_ (Ф.И.О.) \_\_\_\_\_ (подпись)

Должностное лицо, ответственное за составление формы \_\_\_\_\_ (должность) \_\_\_\_\_ (Ф.И.О.) \_\_\_\_\_ (подпись)

(номер контактного телефона с указанием кода города) \_\_\_\_\_ (дата составления документа)

### Приложение 15

<b>Представляют:</b> Органы государственной власти субъектов Российской Федерации, осуществляющие переданные полномочия Российской Федерации в области лесных отношений	Форма 15-ОИП
<b>Срок представления;</b> не позднее 25-го числа месяца, следующего за отчетным периодом	Ежеквартальная
<b>Кому представляется:</b> Федеральное агентство лесного хозяйства, 115184, г. Москва, ул. Пятницкая д. 59/19	Утверждена приказом Рослесхоза от _____ г. № _____

(наименование органа государственной власти субъекта Российской Федерации)

## Сведения о заготовке древесины на основании договоров купли-продажи лесных насаждений и договоров, в которых содержатся элементы государственного или муниципального контракта на выполнение работ по охране, защите, воспроизводству лесов и договора купли-продажи лесных насаждений за январь - \_\_\_\_\_ года

Вид договора	Код строки	Кол-во заключенных договоров, ед.	Площадь, га	Установленный объем, тыс. м <sup>3</sup>	Фактический объем, тыс. м <sup>3</sup>
Договор купли-продажи	10				
Заготовка древесины — всего					
в том числе: сплошные рубки	11	X	X		
выборочные рубки	12	X	X		
Договор купли-продажи для собственных нужд	20				
Заготовка древесины — всего					
в том числе: сплошные рубки	21	X	X		
выборочные рубки	22	X	X		
Договор, в котором содержатся элементы государственного или муниципального контракта на выполнение работ по охране, защите, воспроизводству лесов без договора купли-продажи лесных насаждений	30				
Рубка древесины — всего					
в том числе: сплошные рубки	31	X	X		
выборочные рубки	32	X	X		
Договор, в котором содержатся элементы государственного или муниципального контракта на выполнение работ по охране, защите, воспроизводству лесов и договора купли-продажи лесных насаждений	40				
Рубка древесины — всего					
в том числе: сплошные рубки	41	X	X		
выборочные рубки	42	X	X		
Заготовка/рубка древесины — всего	50				
в том числе: сплошные рубки	51	X	X		
выборочные рубки	52	X	X		

ДОКУМЕНТЫ

Руководитель
Должностное лицо, ответственное за составление формы
(Ф.И.О.) (подпись)
(должность) (Ф.И.О.) (подпись)
(номер контактного телефона с указанием кода города) (дата составления документа)

Приложение 16

Table with 2 columns: Description of the document and its form (Форма 16-ОИП), and the authority that approves it (Утверждена приказом Рослесхоза от г. №).

(наименование органа государственной власти субъекта Российской Федерации)

Сведения о доходах лесного хозяйства и их распределении по получателям за январь - (нарастающим итогом) года

Table with 13 columns: Наименование показателя, Ед. изм., Код строки, and various sub-categories of income (доходы от использования лесов, аренды, купли-продажи).

Main table with 24 columns: Наименование показателя, Ед. изм., Код строки, and detailed breakdown of income by source (федеральный бюджет, бюджеты субъектов РФ, собственные средства).

Table with 13 columns: Наименование показателя, Ед. изм., Код строки, and various sub-categories of income (доходы от реализации секвестрованной древесины, штрафы, перевод земель).

Руководитель
Должностное лицо, ответственное за составление формы
(Ф.И.О.) (подпись)
(должность) (Ф.И.О.) (подпись)
(номер контактного телефона с указанием кода города) (дата составления документа)

(наименование органа государственной власти субъекта Российской Федерации)

Справка. Расчет средней платы и средней минимальной ставки за единицу объема лесных ресурсов или единицу площади лесного участка за январь - (нарастающим итогом) года

Table with 7 columns: Наименование показателей, Код строки, and average payment/minimum rate for different types of forest resources and activities.



16

ДОКУМЕНТЫ

Руководитель
(Ф.И.О.) (подпись)
(должность) (Ф.И.О.) (подпись)
(номер контактного телефона (дата составления документа) с указанием кода города)
(наименование органа исполнительной власти субъекта Российской Федерации)

Справка о недоимках в федеральный бюджет России денежных взысканий (штрафов) за нарушение лесного законодательства, установленное на лесных участках, находящихся в федеральной собственности (053 1 16 25071 01 0000 140)

Table with 12 columns: № п.п., Наименование лесопользователя (арендатора), Установленный годовой платеж за использование лесов по договору, тыс. руб., Начислено за использование лесов с начала года, тыс. руб., Начислено за использование лесов за отчетный месяц, тыс. руб., Недоимка (задолженность), тыс. руб. в том числе: за прошлые периоды, из нее: на 01.01.2007 г., текущего года (нарастающим итогом), из нее: за отчетный месяц, из всего: безнадвижная к взысканию, Из графы 4: направлено в суд, тыс. руб., Из графы 10: принято судом, тыс. руб., Примечание.

Руководитель
(Ф.И.О.) (подпись)
(должность) (Ф.И.О.) (подпись)
(номер контактного телефона (дата составления документа) с указанием кода города)

Приложение 18

Table with 2 columns: Представляют: Органы государственной власти субъектов Российской Федерации, осуществляющие переданные полномочия Российской Федерации в области лесных отношений; Форма 18-ОИП; Срок представления: не позднее 25-го числа месяца, следующего за отчетным периодом; Ежеквартальная; Кому представляется: Федеральное агентство лесного хозяйства, 115184, г. Москва, ул. Пятницкая д. 59/19; Утверждена приказом Рослесхоза от г. №

Сведения о численности и заработной плате работников

Table with 5 columns: Наименование показателя, Ед. изм., Код строки, За отчетный период, За период с начала года. Includes sections for State Forest Administration, Forest Management, and Fire Protection.

Table with 4 columns: на парашютистов, десантников; тыс. руб.; Просроченная задолженность по заработной плате работникам; тыс. руб.; в т.ч. подразделения наземной зоны охраны лесов от пожаров; тыс. руб.; из них: руководители тушения лесных пожаров; тыс. руб.; младший обслуживающий персонал; тыс. руб.; авиабазы и отделения; тыс. руб.; из них: летчики-наблюдатели; тыс. руб.; парашютисты, десантники; тыс. руб.; младший обслуживающий персонал; тыс. руб.

\* без начислений на оплату труда
Руководитель
(Ф.И.О.) (подпись)
(должность) (Ф.И.О.) (подпись)
(номер контактного телефона (дата составления документа) с указанием кода города)

Приложение 19

Table with 2 columns: Представляют: Органы государственной власти субъектов Российской Федерации, осуществляющие переданные полномочия Российской Федерации в области лесных отношений; Форма 19-ОИП; Срок представления: не позднее 25-го числа месяца, следующего за отчетным периодом; Ежеквартальная; Кому представляется: Федеральное агентство лесного хозяйства, 115184, г. Москва, ул. Пятницкая д. 59/19; Утверждена приказом Рослесхоза от г. №

Сведения о предоставлении информации из государственного лесного реестра

Table with 7 columns: Код строки, Количество принятых заявок на получение выписок из государственного лесного реестра, шт. в том числе: исполнено платно, исполнено бесплатно, отказано, в работе; Плата за предоставление выписки из государственного лесного реестра, внесенная в федеральный бюджет, руб.

Руководитель
(Ф.И.О.) (подпись)
(должность) (Ф.И.О.) (подпись)
(номер контактного телефона (дата составления документа) с указанием кода города)

Приложение 20

Table with 2 columns: Представляют: Органы государственной власти субъектов Российской Федерации, осуществляющие переданные полномочия Российской Федерации в области лесных отношений; Форма 20-ОИП; Срок представления: не позднее 25-го числа месяца, следующего за отчетным периодом; Ежеквартальная; Кому представляется: Федеральное агентство лесного хозяйства, 115184, г. Москва, ул. Пятницкая д. 59/19; Утверждена приказом Рослесхоза от г. №

Сведения об осуществлении государственного лесного контроля и надзора, государственного пожарного надзора в лесах

Table with 6 columns: Место работы, код строки, Всего, чел., в том числе количество должностных лиц, осуществляющих государственный лесной контроль и надзор, государственный пожарный надзор в лесах: штат, факт. Includes sections for State Forest Administration and Fire Protection.

Руководитель
(Ф.И.О.) (подпись)
(должность) (Ф.И.О.) (подпись)
(номер контактного телефона (дата составления документа) с указанием кода города)

Приложение 21

Table with 2 columns: Представляют: Органы государственной власти субъектов Российской Федерации, осуществляющие переданные полномочия Российской Федерации в области лесных отношений; Форма 21-ОИП; Срок представления: не позднее 25-го числа месяца, следующего за отчетным периодом; Ежеквартальная; Кому представляется: Федеральное агентство лесного хозяйства, 115184, г. Москва, ул. Пятницкая д. 59/19; Утверждена приказом Рослесхоза от г. №

Сведения о нарушениях лесного законодательства

Table with 9 columns: Наименование показателя, Ед. изм., Код строки, Всего: число случаев, объем лесонарушений, ущерб, руб.; в том числе совершено не выявленными нарушениями; из всего — на арендуемых лесных участках: число случаев, объем лесонарушений, ущерб, тыс. руб.



# ДОКУМЕНТЫ

загрязнение или захламление лесов коммунально-бытовыми и промышленными отходами, бытовым и строительным мусором	га	120																		
самовольное использование лесов	га	130																		
прочие лесонарушения	х	140																		

\* отражаются сведения: о незаконной рубке, выкапывании или повреждении до степени прекращения роста деревьев, кустарников и лиан; о незаконной рубке сухостойных деревьев, присвоении (хищении) древесины буреломных, ветровальных деревьев; о незаконной рубке, уничтожении или повреждении деревьев и кустарников, заготовка древесины которых не допускается.

Руководитель \_\_\_\_\_ (Ф.И.О.) \_\_\_\_\_ (подпись)

Должностное лицо, ответственное за составление формы \_\_\_\_\_ (должность) \_\_\_\_\_ (Ф.И.О.) \_\_\_\_\_ (подпись)

(номер контактного телефона с указанием кода города) \_\_\_\_\_ (дата составления документа)

**Приложение 22**

<b>Представляют:</b> Органы государственной власти субъектов Российской Федерации, осуществляющие переданные полномочия Российской Федерации в области лесных отношений	Форма 22-ОИП
<b>Срок представления;</b> не позднее 25-го числа месяца, следующего за отчетным периодом	Ежеквартальная
<b>Кому представляется:</b> Федеральное агентство лесного хозяйства, 115184, г. Москва, ул. Пятницкая д. 59/19	Утверждена приказом Рослесхоза от _____ г. № _____

(наименование органа исполнительной власти субъекта Российской Федерации)

## Сведения о взыскании ущерба и привлечении к ответственности за нарушения лесного законодательства

за январь - \_\_\_\_\_ года (нарастающим итогом)

Наименование показателя	Код строки	Предъявлено исков на возмещение ущерба		Уплачено исков добровольно		Направлено исков в суд для предъявления ущерба		присуждено по решению суда		Возмещено по решению суда		Отказано судом в присуждении ущерба	
		кол-во, шт.	сумма, тыс. руб.	кол-во, шт.	сумма, тыс. руб.	кол-во, шт.	сумма, тыс. руб.	кол-во, шт.	сумма, тыс. руб.	кол-во, шт.	сумма, тыс. руб.	кол-во, шт.	сумма, тыс. руб.
А	Б	1	2	3	4	5	6	7	8	9	10	11	12
Лесонарушений, всего	100												
в том числе: незаконная рубка лесных насаждений*	110												
загрязнение или захламление лесов коммунально-бытовыми и промышленными отходами, бытовым и строительным мусором	120												
самовольное использование лесов	130												
прочие лесонарушения	140												

Наименование показателя	Код строки	Направлено дел в следственные органы			
		всего, шт.	из них отказано, шт.	возбуждено уголовных дел, шт.	привлечено к уголовной ответственности, чел.
А	Б	13	14	15	16
Лесонарушений, всего	100				
в том числе: незаконная рубка лесных насаждений*	110				
загрязнение или захламление лесов коммунально-бытовыми и промышленными отходами, бытовым и строительным мусором	120				
самовольное использование лесов	130				
прочие лесонарушения	140				

\* отражаются сведения: о незаконной рубке, выкапывании или повреждении до степени прекращения роста деревьев, кустарников и лиан; о незаконной рубке сухостойных деревьев, присвоении (хищении) древесины буреломных, ветровальных деревьев; о незаконной рубке, уничтожении или повреждении деревьев и кустарников, заготовка древесины которых не допускается.

Руководитель \_\_\_\_\_ (Ф.И.О.) \_\_\_\_\_ (подпись)

Должностное лицо, ответственное за составление формы \_\_\_\_\_ (должность) \_\_\_\_\_ (Ф.И.О.) \_\_\_\_\_ (подпись)

(номер контактного телефона с указанием кода города) \_\_\_\_\_ (дата составления документа)

**Приложение 23**

<b>Представляют:</b> Органы государственной власти субъектов Российской Федерации, осуществляющие переданные полномочия Российской Федерации в области лесных отношений	Форма 23-ОИП
<b>Срок представления;</b> не позднее 25-го числа месяца, следующего за отчетным периодом	Ежеквартальная
<b>Кому представляется:</b> Федеральное агентство лесного хозяйства, 115184, г. Москва, ул. Пятницкая д. 59/19	Утверждена приказом Рослесхоза от _____ г. № _____

(наименование органа исполнительной власти субъекта Российской Федерации)

## Отчет о результатах проведенных ревизий и проверок расходования средств субвенций в органах государственной власти субъектов Российской Федерации, осуществляющих переданные полномочия Российской Федерации в области лесных отношений

за январь - \_\_\_\_\_ года (нарастающим итогом)

Группы финансовых нарушений	Код строки	Количество проверок и ревизий	Выявлено нарушений, тыс.руб.	Устранено нарушений*, тыс.руб.	Не устранено нарушений, тыс.руб.
1	2	3	4	5	6
Итого нарушений	10				
в т.ч. установлено в ходе проверки:					
Счетной Палаты	11				
Росфиннадзора	12				
Рослесхоза	13				
иных контролирующих органов	14				
Нецелевое использование средств субвенций, всего	20				
в т.ч. установлено в ходе проверки:					
Счетной Палаты	21				
Росфиннадзора	22				
Рослесхоза	23				
иных контролирующих органов	24				
Незаконное использование средств субвенций, всего	30				
в т.ч. установлено в ходе проверки:					
Счетной Палаты	31				
Росфиннадзора	32				
Рослесхоза	33				
иных контролирующих органов	34				
Неэффективное использование средств субвенций, всего	40				
в т.ч. установлено в ходе проверки:					
Счетной Палаты	41				
Росфиннадзора	42				
Рослесхоза	43				
иных контролирующих органов	44				
Иные финансовые нарушения	50				

в т.ч. установлены в ходе проверки:					
Счетной Палаты	51				
Росфиннадзора	52				
Рослесхоза	53				
иных контролирующих органов	54				

\* в том случае, если устранение нарушений носит нефинансовый характер, соответствующая информация прилагается к отчету в вид справки

Руководитель \_\_\_\_\_ (Ф.И.О.) \_\_\_\_\_ (подпись)

Должностное лицо, ответственное за составление формы \_\_\_\_\_ (должность) \_\_\_\_\_ (Ф.И.О.) \_\_\_\_\_ (подпись)

(номер контактного телефона с указанием кода города) \_\_\_\_\_ (дата составления документа)

**Приложение 24**

<b>Представляют:</b> Органы государственной власти субъектов Российской Федерации, осуществляющие переданные полномочия Российской Федерации в области лесных отношений	Форма 24-ОИП
<b>Срок представления;</b> не позднее 25-го числа месяца, следующего за отчетным периодом	Ежеквартальная
<b>Кому представляется:</b> Федеральное агентство лесного хозяйства, 115184, г. Москва, ул. Пятницкая д. 59/19	Утверждена приказом Рослесхоза от _____ г. № _____

## Сведения об использовании лесных участков, предоставленных в аренду, постоянное (бессрочное), безвозмездное срочное пользование

### I. Общие сведения

(наименование субъекта Российской Федерации)

(наименование лесничества (арендодатель))

### Порядковый номер договора

Наименование	Код строки	Значение
А	Б	1
Арендатор (полное наименование организации или Ф.И.О. гражданина, в т. ч. индивидуального предпринимателя)	01	
ИНН	02	
Юридический адрес	03	
Полный почтовый адрес	04	
Телефон	05	
Факс	06	
E-mail	07	
Официальный сайт	08	
КПП	09	
БИК	10	
Лицевой счет	11	
Корр. счет (для негосударственных организаций)	12	
Расчетный счет	13	
Название банка	14	
Кадастровый номер лесного участка / условный регистрационный номер	15	
Основание предоставления участка: — по приведению в соответствие с ЛК РФ — 1; — по результатам аукциона — 2; — по приоритетным инвест. проектам — 3; — по решению уполномоченного органа в области лесных отношений — 4	16	
Вид права пользования: — аренда — 1; — постоянное (бессрочное) пользование — 2 — безвозмездное (срочное) пользование — 3	17	
Дата заключения договора (ДД.ММ.ГГ)	18	
Номер имеющейся государственной регистрации договора	19	
Дата имеющейся государственной регистрации договора (ДД.ММ.ГГ)	20	
Перерегистрация договора в соответствии с Лесным кодексом РФ: Дата подачи заявления о приведении договора в соответствие с Лесным кодексом Российской Федерации	21	
Номер государственной регистрации договора	22	
Дата государственной регистрации договора аренды лесного участка (ДД.ММ.ГГ)	23	
Номер акта приема-передачи лесного участка	24	
Дата акта приема-передачи лесного участка (ДД.ММ.ГГ)	25	
Вид использования лесов: — заготовка древесины — 1; — заготовка живицы — 2; — заготовка и сбор недревесных лесных ресурсов — 3; — заготовка пищевых лесных ресурсов и сбор лекарственных растений — 4; — использование лесов для осуществления видов деятельности в сфере охотничьего хозяйства — 5; — ведение сельского хозяйства — 6; — осуществление научно-исследовательской деятельности образовательной деятельности — 7; — осуществление рекреационной деятельности — 8; — создание лесных плантаций и их эксплуатация — 9; — выращивание лесных плодовых, ягодных, декоративных растений, лекарственных растений — 10; — выращивание посадочного материала лесных растений (саженцев, сеянцев) — 11; — выполнение работ по геологическому изучению недр, разработка месторождений полезных ископаемых — 12; — строительство и эксплуатация водохранилищ и иных искусственных водных объектов, а также гидротехнических сооружений и специализированных портов -13; — строительство, реконструкция, эксплуатация линий электропередачи, линий связи, дорог, трубопроводов и других линейных объектов -14; — переработка древесины и иных лесных ресурсов — 15; — осуществление религиозной деятельности — 16; — иные виды, определенные в соответствии с частью 2 статьи 6 ЛК РФ — 17	26	
Срок аренды, лет	27	
Наличие проекта освоения лесов: — есть -1; — нет — 2	28	
Дата поступления проекта освоения лесов в уполномоченный орган (ДД.ММ.ГГ)	29	
Срок действия проекта освоения лесов (ДД.ММ.ГГ)	30	
Разработчик проекта освоения лесов	31	
Дата государственной экспертизы проекта освоения лесов (ДД.ММ.ГГ)	32	
Дата выдачи положительного заключения по итогам государственной экспертизы проекта освоения лесов (ДД.ММ.ГГ)	33	
Дата выдачи отрицательного заключения по итогам государственной экспертизы проекта освоения лесов (ДД.ММ.ГГ)	34	
Дата направления заключения государственной экспертизы проекта освоения лесов арендатору (ДД.ММ.ГГ)	35	
Сведения о наличии редких и находящихся под угрозой исчезновения видов деревьев и кустарников, лиан и иных растений	36	

Руководитель \_\_\_\_\_ (Ф.И.О.) \_\_\_\_\_ (подпись)

Должностное лицо, ответственное за составление формы \_\_\_\_\_ (должность) \_\_\_\_\_ (Ф.И.О.) \_\_\_\_\_ (подпись)

(номер контактного телефона с указанием кода города) \_\_\_\_\_ (дата составления документа)

### II. Характеристика лесного участка и его насаждений

Наименование	Единица измерения	Код строки	Значение
А	Б	В	1
Участковые лесничества, номера кварталов и выделов		01	
Целевое назначение лесов: — защитные леса - 1, — эксплуатационные леса — 2, — резервные леса — 3		02	
Общая площадь лесного участка — всего	га	03	
в том числе: лесные земли — итого	га	04	
из них: покрытые лесной растительностью — всего	га	05	
в т.ч. лесные культуры	га	06	
не покрытые лесной растительностью	га	08	
в т.ч. лесные питомники, плантации	га	07	
нелесные земли — итого	га	09	
из них: дороги	га	10	
просеки	га	11	
болота	га	12	
другие	га	13	
Площадь насаждений лесного участка по группам возраста древостоя — всего	га	14	
в том числе: молодняки	га	15	
средневозрастные	га	16	
приспевающие	га	17	

# ДОКУМЕНТЫ

спелые и перестойные	га	18	
Запас древесины насаждений лесного участка по группам возраста древостоя — всего	тыс. куб.м	19	
в том числе: молодняки	тыс. куб.м	20	
средневозрастные	тыс. куб.м	21	
приспевающие	тыс. куб.м	22	
спелые и перестойные	тыс. куб.м	23	
Преобладающая порода		24	
Средние таксационные показатели насаждений лесного участка: состав насаждений		25	
возраст		26	
бонитет		27	
полнота		28	
Средний запас древесины по группам возраста: средневозрастные	куб.м/га	29	
приспевающие	куб.м/га	30	
спелые и перестойные	куб.м/га	31	

Руководитель \_\_\_\_\_ (Ф.И.О.) \_\_\_\_\_ (подпись)

Должностное лицо, ответственное за составление формы \_\_\_\_\_ (должность) \_\_\_\_\_ (Ф.И.О.) \_\_\_\_\_ (подпись)

(номер контактного телефона с указанием кода города) \_\_\_\_\_ (дата составления документа)

### III. Объемы использования лесов на лесном участке

Вид использования	Единица измерения	Код строки	Площадь, га	Средне-годовые объемы использования лесов в отчетном году	Объем использования лесов в отчетном году	Фактически заготовлено	Фактически заготовлено древесины для видов использования не связанных с заготовкой древесины
<b>A</b>	<b>Б</b>	<b>В</b>					
Заготовка древесины (ликвидной) — всего	куб. м	01					X
из нее по хозяйствам: хвойное	куб. м	02					X
твердолиственное	куб. м	03					X
мягколиственное	куб. м	04					X
в том числе: сплошные рубки	куб. м	05					X
из них по хозяйствам: хвойное	куб. м	06					X
твердолиственное	куб. м	07					X
мягколиственное	куб. м	08					X
выборочные рубки (включая уход за лесами)	куб. м	09					X
из них по хозяйствам: хвойное	куб. м	10					X
твердолиственное	куб. м	11					X
мягколиственное	куб. м	12					X
Заготовка живицы	т	13					X
Заготовка и сбор недревесных лесных ресурсов		14		X	X	X	
в том числе: пней	скл.м <sup>3</sup>	15					
коры деревьев и кустарников	т	16					
бересты	т	17					
хвороста	скл.м <sup>3</sup>	18					
веточного корма	скл.м <sup>3</sup>	19					
еловых, пихтовых, сосновых лап	скл.м <sup>3</sup>	20					
елей для новогодних праздников	шт	21					
других		22					
Заготовка пищевых лесных ресурсов и сбор лекарственных растений	кг	23					
в том числе: дикорастущих плодов	кг	24					
ягод	кг	25					
орехов	кг	26					
грибов	кг	27					
семян	кг	28					
березового сока	кг	29					
других пищевых лесных ресурсов	кг	30					
других лекарственных растений	кг	31					
Осуществление видов деятельности в сфере охотничьего хозяйства	га	32		X	X	X	
Ведение сельского хозяйства	га	33		X	X	X	
в том числе: сенокосение	га	34		X	X	X	
выпас сельскохозяйственных животных	га	35		X	X	X	
пчеловодство	га	36		X	X	X	
северное оленеводство	га	37		X	X	X	
выращивание сельскохозяйственных культур	га	38		X	X	X	
иная сельскохозяйственная деятельность	га	39		X	X	X	
Осуществление научно-исследовательской и образовательной деятельности	га	40		X	X	X	
Осуществление рекреационной деятельности	га	41		X	X	X	
Создание лесных плантаций и их эксплуатация	га	42		X	X	X	
Выращивание лесных плодовых, ягодных, декоративных, лекарственных растений	га	43		X	X	X	
Выполнение работ по геологическому изучению недр и разработка месторождений полезных ископаемых	га	44		X	X	X	
Строительство и эксплуатация водохранилищ, иных искусственных водных объектов, гидротехнических сооружений и специализированных портов	га	45		X	X	X	
Строительство, реконструкция, эксплуатация линейных объектов	га	46		X	X	X	
Переработка древесины и иных лесных ресурсов	га	47		X	X	X	
Осуществление религиозной деятельности	га	48		X	X	X	
Иные виды, определенные в соответствии с частью 2 статьи 6 Лесного кодекса Российской Федерации	га	49		X	X	X	
Выращивание посадочного материала лесных растений (саженцев, сеянцев)	га	50		X	X	X	

Руководитель \_\_\_\_\_ (Ф.И.О.) \_\_\_\_\_ (подпись)

Должностное лицо, ответственное за составление формы \_\_\_\_\_ (должность) \_\_\_\_\_ (Ф.И.О.) \_\_\_\_\_ (подпись)

(номер контактного телефона с указанием кода города) \_\_\_\_\_ (дата составления документа)

### IV. Арендная плата на текущий год

рублей

Календарный план	Код строки	Установлено по договору			Фактически поступило		
		всего	в федеральный бюджет	в бюджет субъекта Российской Федерации	всего	в федеральный бюджет	в бюджет субъекта Российской Федерации
A	B	1	2	3	4	5	6
I квартал	01						
II квартал	02						
III квартал	03						
IV квартал	04						
Итого за год:	05						

Руководитель \_\_\_\_\_ (Ф.И.О.) \_\_\_\_\_ (подпись)

Должностное лицо, ответственное за составление формы \_\_\_\_\_ (должность) \_\_\_\_\_ (Ф.И.О.) \_\_\_\_\_ (подпись)

(номер контактного телефона с указанием кода города) \_\_\_\_\_ (дата составления документа)

### V. Объемы исполнения работ по охране, защите и воспроизводству лесов на арендуемом лесном участке

Виды мероприятий	Код стр.	Ед. изм.	Средне-годовой объем по договору	Фактическое выполнение	Сумма расходов, тыс. руб.
A	B	B	1	2	3
<b>I. Охрана лесов от пожаров</b>					
Строительство дорог противопожарного назначения	11000	км			
Реконструкция дорог противопожарного назначения	12000	км			
Содержание дорог противопожарного назначения	13000	км			
Строительство посадочных площадок для самолетов, вертолетов	14000	м <sup>2</sup>			
Реконструкция посадочных площадок для самолетов, вертолетов	15000	м <sup>2</sup>			
Содержание посадочных площадок для самолетов, вертолетов	16000	м <sup>2</sup>			

Устройство противопожарных барьеров, минерализованных полос, разрывов	17000	км			
Уход за противопожарными барьерами, минерализованными полосами, разрывами	18000	км			
Иные меры пожарной безопасности	22000	тыс. руб.			
Проведение контролируемых выжиганий сухих горючих материалов	23000	га			
Создание систем, средств предупреждения и тушения лесных пожаров, содержание этих систем, а также формирование запаса ГСМ	24000	тыс. руб.			
Проведение мониторинга пожарной опасности в лесах, всего					
в т.ч. зона наземной охраны					
зона авиационной охраны					
зона космического мониторинга					
Тушение лесных пожаров					

### II. Защита лесов

Лесопатологические обследования		га			
Локализация и ликвидация очагов вредных организмов, всего		га			
в т.ч. при выполнении наземных работ		га			
из них: химическим методом		га			
биологическим методом		га			
из которых: микробиологическим методом		га			
профилактические биотехнические мероприятия		га			
при выполнении авиационных работ		га			
из них: химическим методом		га			
биологическим методом		га			
Санитарно-оздоровительные мероприятия, всего	33010	га			
	33020	м <sup>3</sup>			
в т.ч. сплошные санитарные рубки	33110	га			
	33120	м <sup>3</sup>			
выборочные санитарные рубки	33210	га			
	33220	м <sup>3</sup>			
очистка лесных насаждений от захламленности	33310	га			
	33320	м <sup>3</sup>			
	34000	тыс. руб.			

### III. Осуществление профилактических и реабилитационных мероприятий в зонах радиоактивного загрязнения лесов

Радиационное обследование лесов		га			
Мониторинг радиационной обстановки		га			
Контроль содержания радионуклидов в лесных ресурсах и продукции		га			
Проведение лесохозяйственных мероприятий в зависимости от плотности радиоактивного загрязнения почвы, всего		га			

### IV. Воспроизводство лесов и лесоразведение

в том числе за счет дополнительного финансирования на ликвидацию последствий чрезвычайных ситуаций		тыс. руб.			
Лесовосстановление, всего	51000	га			
в том числе: искусственное лесовосстановление (создание лесных культур), всего	51100	га			
из него путем:					
— посадки сеянцев, саженцев, черенков с предварительной обработкой почвы	51110	га			
— посадки саженцев без предварительной обработки почвы	51120	га			
— посева семян лесных растений	51130	га			
естественное лесовосстановление (содействие естественному лесовосстановлению)	51200	га			
комбинированное лесовосстановление	51300	га			
иные мероприятия по воспроизводству лесов		тыс. руб.			
Проведение агротехнического ухода за лесными культурами (в переводе на однократный), всего	51400	га			
Дополнение лесных культур	51500	га			
Подготовка лесного участка для лесовосстановления, всего		га			
в том числе: расчистка		га			
раскорчевка		га			
Обработка почвы под лесные культуры, всего		га			
в т.ч. частичная обработка почвы	51600	га			
из них под лесные культуры будущего года	51610	га			
Осушение лесных площадей		га			
Ремонт и содержание осушительной сети		га			
Устройство оросительной сети		га			
Ремонт и содержание оросительной сети		га			
Лесоразведение на землях лесного фонда, всего	52000	га			
в т.ч. по Киотскому протоколу		га			
иные мероприятия по лесоразведению		га			
Уход за лесами, всего	59010	га			
	59020	м <sup>3</sup>			
в том числе ликвидная древесина	59030	м <sup>3</sup>			
Осветление и прорубка	59110	га			
	59120	м <sup>3</sup>			
в том числе ликвидная древесина	59130	м <sup>3</sup>			
Прореживание	59210	га			
	59220	м <sup>3</sup>			
в том числе ликвидная древесина	59230	м <sup>3</sup>			
Проходная рубка	59310	га			
	59320	м <sup>3</sup>			
в том числе ликвидная древесина	59330	м <sup>3</sup>			
Рубка обновления	59410	га			
	59420	м <sup>3</sup>			
в том числе ликвидная древесина	59430	м <sup>3</sup>			
Рубка перестройки	59510	га			
	59520	м <sup>3</sup>			
в том числе ликвидная древесина	59530	м <sup>3</sup>			
Рубка формирования ландшафта	59610	га			
	59620	м <sup>3</sup>			
в том числе ликвидная древесина	59630	м <sup>3</sup>			
Рубка реконструкции в средневозрастных, приспевающих, спелых и перестойных малоценных лесных насаждениях	59710	га			
	59720	м <sup>3</sup>			
в том числе ликвидная древесина	59730	м <sup>3</sup>			
Рубка реконструкции молодняков	59810	га			
Иные мероприятия по уходу за лесами	60000	тыс. руб.			
Расходы на семеноводство		тыс. руб.			
Закладка объектов единого генетико-селекционного комплекса, всего		га			
в т.ч. лесосеменные плантации		га			
архивы клонов и маточные плантации плюсовых насаждений		га			
испытательные культуры		га			
постоянные лесосеменные участки		га			
Уход за аттестованными объектами генетико-селекционного комплекса, всего		га			
в т.ч. за лесосеменными плантациями, испытательными культурами, архивами клонов и маточными плантациями плюсовых деревьев		га			
уход за постоянными лесосеменными участками		га			
Заготовка семян лесных растений, всего		кг			
в т.ч. заготовка семян с улучшенными свойствами		кг			
Приобретение семян лесных растений		кг			
Иные мероприятия на семеноводстве		тыс. руб.			
Выращивание стандартного посадочного материала для воспроизводства лесов и лесоразведения, всего		тыс. шт.			
в т.ч. сеянцев		га			
		тыс. шт.			
саженцев		га			
		тыс. шт.			
Хранение семян лесных растений		кг			
Иные мероприятия по выращиванию посадочного материала		тыс. руб.			

### V. Лесоустройство

Затраты на проведение лесоустроительных работ тыс. руб.

<b>VI. Отвод и таксация лесосек</b>					
Затраты на проведение отвода и таксации лесосек		тыс. руб.			
в т.ч. при проведении выборочных рубок		га			
из них: выборочные санитарные рубки		га			
при проведении мероприятий по уходу за лесами		га			
при проведении сплошных рубок		га			

# ДОКУМЕНТЫ

## VI. Ответственность за нарушение условий договора аренды лесного участка

Виды нарушений	Ед. изм.	Код стр.	Объем нарушения	Сумма начисленного ущерба, тыс. руб.
А	В	1	2	Б
Нарушение требований к отводу и таксации лесосек, установленных Правилами заготовки древесины	куб. м.	01		
Заготовка древесины на арендованных лесных участках до подачи в установленном порядке лесной декларации	куб. м.	02		
Заготовка древесины на арендованных лесных участках после истечения срока действия лесной декларации	куб. м.	03		
Вывозка заготовленной древесины после истечения срока действия лесной декларации насаждений	куб. м.	04		
Рубка или повреждение плюсовых, семенных деревьев и деревьев в семенных куртинах	куб. м.	05		
Рубка или повреждение до степени прекращения роста деревьев, не подлежащих рубке при проведении выборочных рубок	куб. м.	06		
Незаконные рубка, выкапывание, уничтожение или повреждение до степени прекращения роста деревьев, кустарников и лиан	куб. м.	07		
Повреждение, не влекущее прекращения роста, деревьев, кустарников и лиан	куб. м.	08		
Незаконная рубка сухостойных деревьев, присвоение (хищение) древесины буреломных, ветровальных деревьев	куб. м.	09		
Уничтожение или повреждение лесных культур, лесосеменных и маточных плантаций, молодняка естественного происхождения и подраста	кв. м.	10		
Заготовка (рубка) древесины в запрещенное время, указанное в договоре аренды, лесной декларации	куб. м.	11		
Оставление деревьев, предназначенных для рубки,— недорубов (за исключением установленных Правилами заготовки древесины), а также расстроенных выборочной рубкой участков на назначенных в сплошную рубку лесосеках	куб. м.	12		
Оставление (хранение) в весенне-летний период в лесах заготовленной (срубленной) древесины более 30 дней без удаления коры (без окорки) или обработки пестицидами	куб. м.	13		
Оставление вдоль дорог аварийной древесины на срок более 30 дней с момента аварии	куб. м.	14		
Неудовлетворительная очистка мест рубок от порубочных остатков	кв. м.	15		
Захламление лесных участков (в т.ч. завалами деревьев, кустарников, почв, почвенного покрова) в местах производства работ по расчистке земель под линейные объекты, объекты лесной инфраструктуры, лесоперерабатывающей инфраструктуры, объекты разрешенного строительства, реконструкции и эксплуатации объектов, не связанных с созданием лесной инфраструктуры	кв. м.	16		
Заготовка живицы, осуществляемая с нарушением установленных правил, а равно самовольно	т.	17		
Заготовка и сбор недревесных лесных ресурсов (пней, бересты, коры деревьев и кустарников, хвороста, веточного корма, еловой, пихтовой и сосновой лапы, мха, лесной подстилки, камыша, тростника, луба), осуществляемые с нарушением установленных правил, а равно самовольно, а также их порча или уничтожение	т./скл. м <sup>3</sup>	18		
Заготовка пищевых лесных ресурсов (дикорастущих плодов, ягод, орехов, грибов, семян, древесных соков) и сбор лекарственных растений, осуществляемые с нарушением установленных правил, а равно самовольно	кг	19		
Самовольное использование лесов для: — осуществления видов деятельности в сфере охотничьего хозяйства; — ведения сельского хозяйства; — выращивания лесных плодовых, ягодных, декоративных или лекарственных растений; — осуществления научно-исследовательской или образовательной деятельности; — осуществления рекреационной деятельности; — создания и эксплуатации лесных плантаций; — выполнения работ по геологическому изучению недр, разработки месторождений полезных ископаемых; — строительства и эксплуатации водохранилищ, иных искусственных водных объектов, а также гидротехнических сооружений и специализированных портов; — строительства, реконструкции, эксплуатации линий электропередачи, линий связи, дорог, трубопроводов и других линейных объектов; — переработки древесины и иных лесных ресурсов; — выращивания посадочного материала лесных растений (саженцев, сеянцев)	га	20		
Самовольное снятие, уничтожение или порча почв, нахождение транспортных средств и механизмов, кроме специального назначения, в защитных лесах вне отведенных мест, их движение вне существующих лесных дорог	кв. м./шт.	21		
Уничтожение или повреждение муравейников	шт.	22		
Загрязнение или захламление лесов коммунально-бытовыми и промышленными отходами, бытовым и строительным мусором	кв. м.	23		
Уничтожение или повреждение лесоустроительных или лесохозяйственных знаков	шт.	24		
Повреждение лесной дороги или дороги противопожарного назначения	км	25		

Руководитель \_\_\_\_\_ (Ф.И.О.) \_\_\_\_\_ (подпись)

Должностное лицо, ответственное за составление формы \_\_\_\_\_ (должность) \_\_\_\_\_ (Ф.И.О.) \_\_\_\_\_ (подпись)

(номер контактного телефона с указанием кода города) \_\_\_\_\_ (дата составления документа)

## VII. Прекращение действия договора аренды лесного участка

Основания прекращению действия договора	Код строки	Дата прекращения (ДД.ММ.ГГ)
А	Б	1
Прекращение: прекращение права пользования лесным участком	10	
отказ от права пользования	11	
истечение срока пользования	12	
прекращение деятельности лесопользователя	13	
Принудительное прекращение: систематические (более 2 раз) нарушение законодательства Российской Федерации и условий договора	20	
нарушение установленных правил пользования предоставленных лесных участков	21	
невыполнение лесохозяйственного регламента и проекта освоения лесов в части воспроизводства, охраны и защиты лесов	22	
систематические в течение года невнесение платежей за пользование лесным участком	23	
не приведение договора в соответствие с Лесным кодексом Российской Федерации	24	
иные основания	25	

Руководитель \_\_\_\_\_ (Ф.И.О.) \_\_\_\_\_ (подпись)

Должностное лицо, ответственное за составление формы \_\_\_\_\_ (должность) \_\_\_\_\_ (Ф.И.О.) \_\_\_\_\_ (подпись)

(номер контактного телефона с указанием кода города) \_\_\_\_\_ (дата составления документа)

## VIII. Субаренда лесных участков

Показатели	Код строки	Значение
А	Б	1
Наименование субарендатора	38	
Площадь сдаваемая в субаренду	39	
Объемы использования лесов субарендатором (в зависимости от видов использования)	41	
в т.ч. для 2-х видов использования	42	
для 3-х и более видов использования	43	

Руководитель \_\_\_\_\_ (Ф.И.О.) \_\_\_\_\_ (подпись)

Должностное лицо, ответственное за составление формы \_\_\_\_\_ (должность) \_\_\_\_\_ (Ф.И.О.) \_\_\_\_\_ (подпись)

(номер контактного телефона с указанием кода города) \_\_\_\_\_ (дата составления документа)

## Приложение 25

<b>Представляют:</b> Органы государственной власти субъектов Российской Федерации, осуществляющие переданные полномочия Российской Федерации в области лесных отношений	Форма 25-ОИП
<b>Срок представления;</b> не позднее 25-го числа месяца, следующего за отчетным периодом	Ежеквартальная
<b>Кому представляется:</b> Федеральное агентство лесного хозяйства, 115184, г. Москва, ул. Пятницкая д. 59/19	Утверждена приказом Рослесхоза от _____ г. № _____

(наименование органа исполнительной власти субъекта Российской Федерации)

## Сведения о ведении производства по делам об административных правонарушениях за нарушение лесного законодательства

за январь - \_\_\_\_\_ года

(нарастающим итогом)

Наименование показателя	Ед. изм.	Код стр.	Составлено протоколов об административных правонарушениях на:			Рассмотрено дел об административных правонарушениях в отношении:			Привлечено к административной ответственности			Наложено административных штрафов			Взыскано административных штрафов			
			Граждан. лиц	Должн. лиц	Юрид. лиц	Граждан. лиц	Должн. лиц	Юрид. лиц	Граждан. лиц	Должн. лиц	Юрид. лиц	Граждан. лиц	Должн. лиц	Юрид. лиц	Граждан. лиц	Должн. лиц	Юрид. лиц	
А	Б	В	1	2	3	4	5	6	7	8	9	10	11	12	13	14	15	
Всего административных правонарушений	ед.	100																
	тыс. руб.	101																
в том числе: самовольное занятие лесных участков	ед.	по																
	тыс. руб.	111																
уничтожение специальных знаков	ед.	120																
	тыс. руб.	121																
нарушение правил использования лесов	ед.	140																
	тыс. руб.	141																
самовольное использование лесов, нарушение правил использования лесов для ведения сельского хозяйства, уничтожение лесных ресурсов	ед.	150																
	тыс. руб.	151																
нарушение правил лесовосстановления, правил лесоразведения, правил ухода за лесами, правил лесного семеноводства	ед.																	
	тыс. руб.																	
незаконная рубка, повреждение лесных насаждений или самовольное выкапывание в лесах деревьев, кустарников, лиан	ед.	160																
	тыс. руб.	161																
уничтожение мест обитания животных	ед.																	
	тыс. руб.																	
уничтожение лесной инфраструктуры, а также сенокосов, пастбищ	ед.																	
	тыс. руб.																	
нарушение правил санитарной безопасности в лесах	ед.	170																
	тыс. руб.	171																
нарушение правил пожарной безопасности в лесах	ед.	180																
	тыс. руб.	181																
прочие административные правонарушения	ед.	190																
	тыс. руб.	191																

Руководитель \_\_\_\_\_ (Ф.И.О.) \_\_\_\_\_ (подпись)

Должностное лицо, ответственное за составление формы \_\_\_\_\_ (должность) \_\_\_\_\_ (Ф.И.О.) \_\_\_\_\_ (подпись)

(номер контактного телефона с указанием кода города) \_\_\_\_\_ (дата составления документа)

## Приложение 26

## Перечень форм отчетности, предоставляемой органами государственной власти субъектов Российской Федерации в соответствии с приказом Рослесхоза от 27 июня 2011 г. № 245

Шифр формы	Наименование формы отчетности об исполнении переданных полномочий в области лесных отношений	Ответственное структурное подразделение
1-ОИП	Сведения о подготовке лесного плана субъекта Российской Федерации	Управление лесного реестра, инвентаризации лесов и лесоустройства
2-ОИП	Сведения о разработке и утверждении лесохозяйственных регламентов лесничеств (лесопарков)	
19-ОИП	Сведения о предоставлении информации из государственного лесного реестра	
3-ОИП	Сведения об органах управления лесным хозяйством в субъекте Российской Федерации	Управление делами
4-ОИП	Сведения о выдаче разрешений на выполнение работ по геологическому изучению недр на землях лесного фонда	Управление лесопользования и воспроизводства лесов Управление земельных отношений
13-ОИП	Сведения об аукционах по продаже права на заключение договора аренды лесного участка	
24-ОИП	Сведения об использовании лесных участков, предоставленных в аренду, постоянное (бессрочное), безвозмездное срочное пользование	
11-ОИП	Сведения о вводе молодняков в категорию хозяйственно-ценных насаждений и переводе лесных культур в покрытые лесной растительностью земли	Управление лесопользования и воспроизводства лесов
12-ОИП	Сведения об отводе лесосек и рубках лесных насаждений	
14-ОИП	Сведения о заключении договоров купли-продажи лесных насаждений	
15-ОИП	Сведения о заготовке древесины на основании договоров купли-продажи лесных насаждений и договоров, в которых содержатся элементы государственного или муниципального контракта на выполнение работ по охране, защите, воспроизводству лесов и договора купли-продажи лесных насаждений	
5-ОИП	Сведения о правовом регулировании органами государственной власти субъектов Российской Федерации вопросов переданных полномочий в области лесных отношений	Правовое управление
6-ОИП	Сведения о лесных пожарах по классификации земель лесного фонда по целевому назначению лесов и видам пожаров	Управление охраны и защиты лесов
7-ОИП	Сведения о возникновении лесных пожаров, их ликвидации и эффективности тушения по целевому назначению лесов	
8-ОИП	Сведения о плотности загрязнения земель лесного фонда радионуклидами, проведении мероприятий по охране, защите и воспроизводству лесов и использовании лесов в зонах радиоактивного загрязнения	
9-ОИП	Потери лесного хозяйства вследствие лесных пожаров	
10-ОИП	Сведения об очагах вредителей и болезней леса	
21-ОИП	Сведения о нарушениях лесного законодательства	
22-ОИП	Сведения о взыскании ущерба и привлечении к ответственности за нарушение лесного законодательства	
16-ОИП	Сведения о доходах лесного хозяйства и их распределении по получателям	Управление экономики, стратегического планирования и системного анализа в области лесных отношений
17-ОИП	Сведения о поступлении платы за использование лесов в бюджетную систему России	Управление финансов, бюджетной политики и администрирования платежей
18-ОИП	Сведения о численности и заработной плате работников	
20-ОИП	Сведения об осуществлении государственного лесного контроля и надзора, государственного пожарного надзора в лесах	Управление государственного лесного контроля и пожарного надзора в лесах, контроля за исполнением субъектами Российской Федерации переданных полномочий в области лесных отношений
23-ОИП	Отчет о результатах проведенных ревизий и проверок расходования средств субвенций в органах государственной власти субъектов Российской Федерации, осуществляющих переданные полномочия Российской Федерации в области лесных отношений	
25-ОИП	Сведения о ведении производства по делам об административных правонарушениях за нарушение лесного законодательства	

# ДОКУМЕНТЫ

**Приказ Федерального агентства лесного хозяйства (Рослесхоз)  
от 20 декабря 2011 г. № 541 г. Москва  
Зарегистрирован в Минюсте РФ 24 февраля 2012 г. Регистрационный № 23327**

## Об утверждении порядка определения предельно допустимого значения просроченной кредиторской задолженности федеральных бюджетных учреждений, подведомственных Федеральному агентству лесного хозяйства, превышение которого влечет расторжение трудового договора с руководителем федерального бюджетного учреждения по инициативе работодателя

В целях реализации Федерального закона от 8 мая 2010 г. № 83 -ФЗ «О внесении изменений в отдельные законодательные акты Российской Федерации в связи с совершенствованием правового положения государственных (муниципальных) учреждений» (Собрание законодательства Российской Федерации, 2010, № 19, ст. 2291; № 31, ст. 4209; № 46, ст. 5918; № 49, ст. 6409; 2011, № 7, ст. 900, № 30 (ч. 1), ст. 4587) **приказываю:**

1. Утвердить прилагаемый Порядок определения предельно допустимого значения просроченной кредиторской задолженности бюджетных учреждений, подведомственных Федеральному агентству лесного хозяйства, превышение которого влечет расторжение трудового договора с руководителем федерального бюджетного учреждения по инициативе работодателя.
2. Управлению делами (Таранов А.П.) обеспечить внесение изменений в действующие трудовые договоры с руководителями бюджетных учреждений, в части приведения их в соответствие с требованиями настоящего приказа.
3. Настоящий приказ применяется к бюджетным учреждениям, в отношении которых в соответствии с положениями части 15 статьи 33 Федерального закона от 8 мая 2010 г. № 83 -ФЗ «О внесении изменений в отдельные законодательные акты Российской Федерации в связи с совершенствованием правового положения государственных (муниципальных) учреждений» Федеральным агентством лесного хозяйства принято решение о предоставлении им субсидий из федерального бюджета в соответствии с абзацем первым пункта 1 статьи 78.1 Бюджетного кодекса Российской Федерации.
4. Контроль за выполнением настоящего приказа возложить на заместителя руководителя А.И. Булдакова.

**Руководитель В. Масляков**

### Порядок определения предельно допустимого значения просроченной кредиторской задолженности бюджетных учреждений, подведомственных Федеральному агентству лесного хозяйства, превышение которого влечет расторжение трудового договора с руководителем федерального бюджетного учреждения по инициативе работодателя

1. Настоящий Порядок устанавливает процедуру контроля за состоянием просроченной кредиторской задолженности бюджетных учреждений, подведомственных Федеральному агентству лесного хозяйства (далее — бюджетное учреждение), правила определения предельно допустимого значения просроченной кредиторской задолженности бюджетного учреждения за счет средств федерального бюджета и за счет доходов, полученных от платной и иной приносящей доход деятельности, и определяет действия Федерального агентства лесного хозяйства в случае превышения предельно допустимого значения просроченной кредиторской задолженности.

2. В соответствии с указанным Порядком просроченная кредиторская задолженность разделяется на следующие группы:

- кредиторская задолженность по оплате труда и иным выплатам персоналу, срок погашения которой, установленный локальными актами бюджетного учреждения, регулирующими трудовые отношения, и законодательством Российской Федерации, истек;
- кредиторская задолженность по налоговым и иным платежам в бюджет и внебюджетные фонды, срок погашения которой, предусмотренный законодательством Российской Федерации, истек;
- кредиторская задолженность перед поставщиками и подрядчиками, срок погашения которой, предусмотренный заключенными договорами и законодательством Российской Федерации, истек;
- общая кредиторская задолженность по всем имеющимся обязательствам, срок погашения которой, предусмотренный законодательством Российской Федерации, истек.

3. Предельно допустимое значение просроченной кредиторской задолженности по каждой из групп определяется как:

- наличие кредиторской задолженности по заработной плате, срок невыплаты которой превышает 2 (два) месяца с момента, установленного локальными нормативными актами бюджетного учреждения, как дата выплаты заработной платы;
- наличие кредиторской задолженности по налоговым и иным платежам в бюджет и внебюджетные фонды, срок неуплаты которых превышает 3 (три) месяца с даты, когда платежи должны были быть осуществлены;
- наличие кредиторской задолженности перед поставщиками и подрядчиками, срок неуплаты которых превышает 3 (три) месяца с даты, когда платежи должны были быть осуществлены;
- превышение величины просроченной общей кредиторской задолженности над стоимостью активов бюджетного учреждения, за исключением стоимости особо ценного движимого имущества и недвижимого имущества, на отчетную дату.

4. Ежемесячно, не позднее 20 числа месяца, следующего за отчетным месяцем, бюджетные учреждения представляют в Управление финансов, бюджетной политики и администрирования платежей Федерального агентства лесного хозяйства (далее — Управление) отчетность о состоянии кредиторской задолженности и просроченной кредиторской задолженности по формам согласно приложениям № 1 и № 2 к настоящему Порядку.

На основании указанной отчетности Управление осуществляет ежемесячный мониторинг кредиторской задолженности и просроченной кредиторской задолженности.

5. Ежеквартально, не позднее 20 числа месяца, следующего за отчетным кварталом, бюджетные учреждения представляют в Управление сведения о просроченной кредиторской задолженности и стоимости активов, сформированные на основании данных бухгалтерского учета, по форме согласно Приложению № 3 к настоящему Порядку с пояснительной запиской, в которой указываются причины возникновения просроченной кредиторской задолженности, прилагается план её погашения с указанием конкретных мероприятий и сроков их реализации.

6. При наличии просроченной кредиторской задолженности по результатам рассмотрения отчетности, указанной в пунктах 4 и 5 настоящего Порядка, Управление рассматривает причины образования просроченной кредиторской задолженности и меры, принимаемые бюджетными учреждениями по ее погашению.

7. По результатам рассмотрения согласно п. 6 настоящего Порядка, Управление направляет материалы в Управление делами, которое совместно с Правовым управлением готовит на имя руководителя Федерального агентства лесного хозяйства или уполномоченного им лица доклад с оценкой действий руководителя бюджетного учреждения для принятия решения по расторжению трудового договора с руководителем федерального бюджетного учреждения по инициативе работодателя.

#### Приложение № 1 к Порядку

#### Сведения о кредиторской задолженности федерального бюджетного учреждения, подведомственного Федеральному агентству лесного хозяйства

на «\_\_» \_\_\_\_\_ 20\_\_ г.

Наименование бюджетного учреждения	КОДЫ	
Наименование органа, осуществляющего функции и полномочия учредителя	Форма по КФД	
Наименование органа, осуществляющего ведение лицевого счета по иным субсидиям	Дата	
Периодичность: месячная	по ОКПО	
Единица измерения: руб.	ИНН	
	КПП	
	Глава по БК	
	по ОКПО	
	по ОКЕИ	383

Состав кредиторской задолженности за счет средств федерального бюджета и доходов, полученных от платной и иной приносящей доход деятельности	Код строки	Кредиторская задолженность		Срок просроченной кредиторской задолженности (дни)
		всего	в том числе просроченная кредиторская задолженность	
1	2	3	4	5
Кредиторская задолженность — всего	010			
в том числе: по оплате труда и прочим выплатам персоналу	011			
по налогам и сборам	012			
по государственным внебюджетным фондам	013			
по расчетам с поставщиками и подрядчиками	014			
по иным имеющимся обязательствам	015			

Руководитель учреждения (уполномоченное лицо) \_\_\_\_\_ (должность) \_\_\_\_\_ (подпись) \_\_\_\_\_ (расшифровка подписи) Номер страницы \_\_\_\_\_ Всего страниц \_\_\_\_\_

Руководитель планово-финансовой службы \_\_\_\_\_ (подпись) \_\_\_\_\_ (расшифровка подписи)

Исполнитель \_\_\_\_\_ (должность) \_\_\_\_\_ (подпись) \_\_\_\_\_ (расшифровка подписи) \_\_\_\_\_ (телефон)

«\_\_» \_\_\_\_\_ 20\_\_ г.

#### Приложение № 2 к Порядку

#### Сведения о просроченной кредиторской задолженности федерального бюджетного учреждения, подведомственного Федеральному агентству лесного хозяйства, и мерах по ее погашению

на «\_\_» \_\_\_\_\_ 20\_\_ г.

Наименование бюджетного учреждения	КОДЫ	
Наименование органа, осуществляющего функции и полномочия учредителя	Форма по КФД	
Наименование органа, осуществляющего ведение лицевого счета по иным субсидиям	Дата	
Периодичность: месячная	по ОКПО	
Единица измерения: руб.	ИНН	
	КПП	
	Глава по БК	
	по ОКПО	
	по ОКЕИ	383

Наименование кредитора	Код строки	Государственные контракты (договоры)			Причины образования просроченной кредиторской задолженности	Меры, принимаемые по погашению просроченной кредиторской задолженности
		реквизиты	сумма	предмет		
1	2	3	4	5	6	7

Руководитель учреждения (уполномоченное лицо) \_\_\_\_\_ (должность) \_\_\_\_\_ (подпись) \_\_\_\_\_ (расшифровка подписи) Номер страницы \_\_\_\_\_ Всего страниц \_\_\_\_\_

Руководитель планово-финансовой службы \_\_\_\_\_ (подпись) \_\_\_\_\_ (расшифровка подписи)

Исполнитель \_\_\_\_\_ (должность) \_\_\_\_\_ (подпись) \_\_\_\_\_ (расшифровка подписи) \_\_\_\_\_ (телефон)

«\_\_» \_\_\_\_\_ 20\_\_ г.

#### Приложение № 3 к Порядку

#### Расчет превышения предельно допустимого значения просроченной кредиторской задолженности

на 1 \_\_\_\_\_ 20\_\_ г.

Наименование бюджетного учреждения	КОДЫ	
Наименование органа, осуществляющего функции и полномочия учредителя	Форма по КФД	
Наименование органа, осуществляющего ведение лицевого счета по иным субсидиям	Дата	
Периодичность: квартальная	по ОКПО	
Единица измерения: руб.	ИНН	
	КПП	
	Глава по БК	
	по ОКПО	
	по ОКЕИ	383

#### I. Просроченная кредиторская задолженность

Вид задолженности	Код строки	Сумма на отчетную дату	
		предыдущую	текущую
1	2	3	4
По оплате труда и прочим выплатам персоналу	010		
По налоговым платежам и иным обязательным платежам в бюджеты	020		
По расчетам с поставщиками и подрядчиками	030		
По иным имеющимся обязательствам	080		
Просроченная кредиторская задолженность, всего (стр. 010 + стр. 020 + стр. 030 + стр. 080)	100		
в том числе по решениям судебных органов и (или) исполнительным листам (справочно)	101		

#### II. Финансовые и нефинансовые активы бюджетного учреждения, обеспечивающие исполнение принятых учреждением обязательств (за исключением стоимости особо ценного движимого имущества и недвижимого имущества)

Вид актива	Код строки	Балансовая (остаточная стоимость) по данным бухгалтерского учета на отчетную дату	
		предыдущую	текущую
1	2	3	4
Денежные средства учреждения, в том числе в иностранной валюте по курсу ЦБ РФ на отчетную дату	110		
Дебиторская задолженность (за исключением расчетов с поставщиками, подрядчиками и подотчетными лицами)	120		
Движимое имущество, не относящееся к категории особо ценного имущества	130		
Готовая продукция, товары	140		
Иные активы, обеспечивающие исполнение принятых учреждением обязательств	150		
Активы, находящиеся под обременением (заклад, изъятые из оборота)	180		
ИТОГО (стр. 110 + стр. 120 + стр. 130 + стр. 140 + стр. 150 + стр. 180)	200		

#### III. Предельно допустимое значение просроченной кредиторской задолженности

Наименование показателя	Код строки	Сумма на отчетную дату	
		предыдущую	текущую
1	2	3	4
Величина превышения просроченной кредиторской задолженности по всем имеющимся обязательствам над стоимостью активов, их обеспечивающих (стр. 100 - стр. 200)*	220		

\* При отрицательном результате проставляется нулевое значение («0»). Руководитель учреждения

Руководитель учреждения (уполномоченное лицо) \_\_\_\_\_ (должность) \_\_\_\_\_ (подпись) \_\_\_\_\_ (расшифровка подписи)

Руководитель планово-финансовой службы \_\_\_\_\_ (подпись) \_\_\_\_\_ (расшифровка подписи)

Исполнитель \_\_\_\_\_ (должность) \_\_\_\_\_ (подпись) \_\_\_\_\_ (расшифровка подписи) \_\_\_\_\_ (телефон)

«\_\_» \_\_\_\_\_ 20\_\_ г.

# ДОКУМЕНТЫ

Приказ Федерального агентства лесного хозяйства (Рослесхоз)  
от 15 февраля 2012 г. № 54 г. Москва  
Зарегистрирован в Минюсте РФ 12 апреля 2012 г. Регистрационный № 23823

## Об утверждении форм ведения государственного лесного реестра

В соответствии со статьей 91 Лесного кодекса Российской Федерации (Собрание законодательства Российской Федерации, 2006, № 50, ст. 5278; 2008, № 20, ст. 2251, № 30 (ч.1), ст. 3597, ст. 3599, № 30 (ч.2), ст. 3616, № 52 (ч.1), ст. 6236; 2009, № 11, ст. 1261, № 29, ст. 3601, № 30, ст. 3735, № 52 (ч.1), ст. 6441; 2010, № 30, ст. 3998; 2011, № 1, ст. 54, № 25, ст. 3530, № 27, ст. 3880, № 29, ст. 4291, № 30 (ч.1.), ст. 4590) **приказываю:**  
утвердить прилагаемые формы ведения государственного лесного реестра.

И.о. руководителя Ю. Дмитриев

### Формы государственного лесного реестра

(Возможно предоставление в электронном виде)

№ п/п	Наименование формы	Периодичность представления формы
<b>Раздел I. Леса и лесные ресурсы</b>		
1	Форма 1.1 ГЛР. Состав земель лесного фонда и земель иных категорий, на которых расположены леса	год
2	Форма 1.2 ГЛР. Характеристика лесничества (лесопарка)	год
3	Форма 1.3 ГЛР. Изученность лесов	год
4	Форма 1.4 ГЛР. Характеристика лесов по целевому назначению: о защитных лесах, об их категориях, эксплуатационных лесах и о резервных лесах	год
5	Форма 1.5 ГЛР. Сведения об особо защитных участках лесов (ОЗУ)	по запросу Рослесхоза
6	Форма 1.6 ГЛР. Сведения о зонах с особыми условиями использования территорий	по запросу Рослесхоза
7	Форма 1.7 ГЛР. Лесные участки. Учет и описание	по запросу Рослесхоза
8	Форма 1.8 ГЛР. Распределение площади лесов и запасов древесины по преобладающим породам и группам возраста	год
9	Форма 1.9 ГЛР. Распределение площади лесных насаждений по группам пород, группам возраста, полнотам и классам бонитета	год
<b>Раздел II. Использование лесов</b>		
11	Форма 2.1 ГЛР. Сведения о расчетной лесосеке	год
12	Форма 2.2 ГЛР. Предоставление лесов гражданам и юридическим лицам	год
13	Форма 2.3 ГЛР. Использование лесов гражданами и юридическими лицами	квартал*
14	Форма 2.4 ГЛР. Заготовка древесины на основании договоров купли-продажи лесных насаждений, а также договоров, заключенных при размещении заказа на выполнение работ по охране, защите, воспроизводству лесов	квартал
<b>Раздел III. Охрана и защита лесов</b>		
15	Форма 3.1 ГЛР. Сведения о лесных пожарах	квартал
16	Форма 3.2 ГЛР. Характеристика противопожарного устройства лесов	год
16	Форма 3.3 ГЛР. Сведения о загрязнении земель, на которых расположены леса, радионуклидами	год
17	Форма 3.4 ГЛР. Сведения о наличии очагов вредных организмов	год
18	Форма 3.5 ГЛР. Сведения о повреждении и гибели лесных насаждений	квартал
20	Форма 3.6 ГЛР. Предусмотренные лесным планом субъекта Российской Федерации, лесохозяйственными регламентами и выполненными мероприятиями по охране и защите лесов	квартал
21	Форма 3.7 ГЛР. Мероприятия по охране и защите лесов, выполняемые лицами, использующими леса, либо на основании государственных или муниципальных контрактов на выполнение государственного или муниципального заказа	квартал
<b>Раздел IV. Воспроизводство лесов</b>		
21	Форма 4.1 ГЛР. Распределение земель, не покрытых лесной растительностью, и нелесных земель по способам лесовосстановления и лесоразведения	год
22	Форма 4.2 ГЛР. Сведения об объектах лесного семеноводства	год
23	Форма 4.3 ГЛР. Предусмотренные лесным планом субъекта Российской Федерации, лесохозяйственными регламентами и выполненными мероприятиями по воспроизводству лесов	квартал
24	Форма 4.4 ГЛР. Мероприятия по воспроизводству лесов, выполняемые лицами, использующими леса, либо на основании государственных или муниципальных контрактов на выполнение государственного или муниципального заказа	квартал

\* Предоставляется в разрезе лесничеств (лесопарков).

### Раздел I. Леса и лесные ресурсы.

#### Форма 1.1 ГЛР. Состав земель лесного фонда и земель иных категорий, на которых расположены леса

на \_\_\_\_\_ (дата)

Наименование субъекта Российской Федерации \_\_\_\_\_

Наименование лесничества (лесопарка) \_\_\_\_\_

Наименование муниципального района (городского округа)	Площадь муниципального района (городского округа), км²	Наименование категории земель, на которой расположено лесничество (лесопарк)	Наименование участка лесничества	Площадь земель, на которых расположены леса, га										Лесистость территории, %
				в т.ч. по целевому назначению лесов		в т.ч. покрытые лесной растительностью		в т.ч. из них лесными насаждениями с преобладанием древесных пород		резервные лесные земли		кроме того, леса в отношении которых отсутствуют материалы лесоустройства		
				защитные	эксплуатационные	хвойных	твердолиственных	всего	в том числе покрытые лесной растительностью земли по данному государственному лесному реестру предыдущего периода	всего	в том числе покрытые лесной растительностью земли по данному государственному лесному реестру предыдущего периода			
1	2	3	4	5	6	7	8	9	10	11	12	13	14	15
Итого по лесничеству (лесопарку):														
Всего по муниципальному району (городскому округу):														
Всего по субъекту Российской Федерации:														

#### Форма 1.2 ГЛР. Характеристика лесничества (лесопарка)

на \_\_\_\_\_ (дата)

Наименование субъекта Российской Федерации \_\_\_\_\_

Наименование категории земель, на которой расположено лесничество (лесопарк) \_\_\_\_\_

Наименование лесничества (лесопарка) \_\_\_\_\_

Наименование участка лесничества	Наименование урочища*	Площадь, га	Количество кварталов, шт.
1	2	3	4
Итого по участковому лесничеству:			
Всего по лесничеству (лесопарку)			

\* Заполняется при наличии в материалах лесоустройства.

#### Форма 1.3 ГЛР. Изученность лесов

(наименование лесничества (лесопарка))

на \_\_\_\_\_ (дата)

Наименование субъекта Российской Федерации \_\_\_\_\_

Наименование категории земель, на которой расположено лесничество (лесопарк) \_\_\_\_\_

Наименование лесничества (лесопарка) \_\_\_\_\_

Принадлежность лесничества (лесопарка) лесоразличительной зоне и лесному району	Лесоустройство (таксация лесов)						Специальные виды обследования			
	год проведения	объект лесоустройства (таксация лесов) (лесничество, лесопарк, лесной участок)	разряд лесоустройства (таксационный разряд)	метод таксации	площадь, га	состав и характеристика материалов	год проведения	наименование видов обследования	площадь, га	состав и характеристика материалов
1	2	3	4	5	6	7	8	9	10	11

Приложение: 1. Таксационные описания;  
2. Карта-схема лесничества (лесопарка);  
3. Планы лесных насаждений;  
4. Лесоустроительные планы.

#### Форма 1.4 ГЛР. Характеристика лесов по целевому назначению: о защитных лесах, об их категориях, эксплуатационных лесах и о резервных лесах

на \_\_\_\_\_ (дата)

Наименование субъекта Российской Федерации \_\_\_\_\_

Наименование категории земель, на которой расположено лесничество (лесопарк) \_\_\_\_\_

Наименование лесничества (лесопарка) \_\_\_\_\_

Виды лесов по целевому назначению	Лесные земли, га												Нелесные земли, га											
	покрытые лесной растительностью												не покрытые лесной растительностью											
	всего	в т.ч. лесные культуры	несомкнувшиеся лесные культуры	лесные питомники, плантации	естественные редины	гари	погибшие древостой	вырубки	прогалины, лустыри	итого	всего лесных земель	пашни	сенокосы	пастбища	водно-болотные угодья	сады, туговники, ягодники	дороги, просеки	объекты переработки заготовленной древесины и другой лесной продукции	болота	пески	ледники	прочие земли	всего нелесных земель	
2	3	4	5	6	7	8	9	10	11	12	13	14	15	16	17	18	19	20	21	22	23	24	25	
1	Всего лесов, в отношении которых имеются материалы лесоустройства																							
1. Защитные леса, всего																								
в том числе по категориям: а) леса, расположенные на особо охраняемых природных территориях																								
б) леса, расположенные в водоохранных зонах																								
в) леса, выполняющие функции защиты природных и иных объектов, всего																								
в том числе, леса, расположенные в первом и втором поясах зон санитарной охраны источников питьевого и хозяйственно-бытового водоснабжения																								
защитные полосы лесов, расположенные вдоль железнодорожных путей общего пользования, федеральных автомобильных дорог общего пользования, автомобильных дорог общего пользования, находящихся в собственности субъектов Российской Федерации																								
зеленые зоны																								
лесопарковые зоны																								
городские леса																								
леса, расположенные в первой, второй и третьей зонах округов санитарной (горно-санитарной) охраны лечебно-оздоровительных местностей и курортов																								
г) ценные леса, всего																								
в том числе: государственные защитные лесные полосы																								
противоэрозийные леса																								
леса, расположенные в пустынных, полупустынных, лесостепных, лесотундровых зонах, степях, горах																								
леса, имеющие научное или историческое значение																								
орехово-промысловые зоны																								
лесные плодовые насаждения																								
ленточные боры																								
запретные полосы лесов, расположенные вдоль водных объектов																								
нерестоохранные полосы лесов																								
2. Эксплуатационные																								
3. Резервные																								
Кроме того, леса, в отношении которых отсутствуют материалы лесоустройства																								

#### Форма 1.5 ГЛР. Сведения об особо защитных участках лесов (ОЗУ)

на \_\_\_\_\_ (дата)

Наименование субъекта Российской Федерации \_\_\_\_\_

Наименование категории земель, на которой расположено лесничество (лесопарк) \_\_\_\_\_

Наименование лесничества (лесопарка) \_\_\_\_\_

Виды лесов по целевому назначению и категории защитных лесов	Наименование ОЗУ	Местоположение лесного участка				Площадь, га
		наименование участка лесничества	наименование урочища*	номер лесного квартала	номер лесотаксационного выдела	
1	2	3	4	5	6	7
Защитные (в том числе по категориям защитных лесов)						
Эксплуатационные						
Резервные						

\* Заполняется при наличии в материалах лесоустройства.

#### Форма 1.6 ГЛР. Сведения о зонах с особыми условиями использования территорий

на \_\_\_\_\_ (дата)

Наименование субъекта Российской Федерации \_\_\_\_\_

Наименование категории земель, на которой расположено лесничество (лесопарк) \_\_\_\_\_

Наименование лесничества (лесопарка) \_\_\_\_\_

Виды лесов по целевому назначению и категории защитных лесов	Наименование зоны с особыми условиями использования территории	Местоположение лесного участка				Площадь, га
		наименование участка лесничества	наименование урочища*	номер лесного квартала	номер лесотаксационного выдела	
1	2	3	4	5	6	7
Защитные (в том числе по категориям защитных лесов)						
Эксплуатационные						
Резервные						

\* Заполняется при наличии в материалах лесоустройства.

#### Форма 1.7 ГЛР. Лесные участки. Учет и описание

наименование субъекта Российской Федерации \_\_\_\_\_

наименование категории земель, на которой расположено лесничество (лесопарк) \_\_\_\_\_

наименование лесничества (лесопарка) \_\_\_\_\_

Номер учетной записи*	Кадастровый (или условный) номер лесного участка	Местоположение				Площадь лесного участка, га	Вид целевого назначения лесов	Категория защитных лесов	Вид разрешенного использования лесов
		наименование участка лесничества	наименование урочища*	номер лесного квартала	номер лесотаксационного выдела				
1	2	3	4	5	6	7	8	9	10

Приложение: 1. Таксационные описания  
2. Картографические материалы

\* Заполняется для лесных участков, расположенных на землях лесного фонда.

\*\* Заполняется при наличии в материалах лесоустройства.

#### Форма 1.8 ГЛР. Распределение площади лесов и запасов древесины по преобладающим породам и группам возраста

на \_\_\_\_\_ (дата)

Наименование субъекта Российской Федерации \_\_\_\_\_

Наименование категории земель, на которой расположено лесничество (лесопарк) \_\_\_\_\_

ДОКУМЕНТЫ

Table with columns for species (сосна, ель, пихта, лиственница, кедр, etc.), age groups (1, 2, etc.), and total volume. Includes a section for 'Преобладающие древесные и кустарниковые породы'.

Форма 1.9 ГЛР. Распределение площади лесных насаждений по группам пород, группам возраста, полнотам и классам бонитета

Table for Form 1.9 showing distribution of forest area by species groups, age, and yield classes. Columns include 'Группы возраста и полноты' and 'Площади лесных насаждений по группам пород и классам бонитета, га'.

Table with columns for age groups (0.3-0.4, 0.5, 0.6, 0.7, 0.8, 0.9-1.0, Всего) and rows for species.

Раздел II. Использование лесов
Форма 2.1 ГЛР. Сведения о расчетной лесосеке

Наименование субъекта Российской Федерации
Наименование категории земель, на которой расположено лесничество (лесопарк)
Наименование лесничества (лесопарка)

Table for Form 2.1 showing calculated forest yield by species (сосна, ель, другие породы) and age groups. Columns include 'Вид лесов по целевому назначению' and 'Расчетная лесосека, тыс. м³'.

Форма 2.2 ГЛР. Предоставление лесов гражданам и юридическим лицам

Наименование субъекта Российской Федерации
Наименование категории земель, на которой расположено лесничество (лесопарк)
Наименование лесничества (лесопарка)

Table for Form 2.2 listing forest plots with columns for plot number, area, species, and status. Columns include 'Номер учетной записи лесного участка' and 'Вид использования лесов'.

\* Заполняется для лесного участка, расположенного на землях лесного фонда в соответствии с формой 1.7 ГЛР.

Форма 2.3 ГЛР. Использование лесов гражданами и юридическими лицами

Наименование субъекта Российской Федерации
Наименование категории земель, на которой расположено лесничество (лесопарк)
Наименование лесничества (лесопарка)

Table for Form 2.3 detailing forest use by individuals and legal entities. Columns include 'Местоположение лесного участка' and 'Объем использования лесов по видам использования'.



# ДОКУМЕНТЫ

**Раздел IV. Воспроизводство лесов**

**Форма 4.1 ГЛР. Распределение земель, не покрытых лесной растительностью, и нелесных земель по способам лесовосстановления и лесоразведения**

на \_\_\_\_\_ (дата)

Наименование субъекта Российской Федерации \_\_\_\_\_  
 Наименование категории земель, на которой расположено лесничество (лесопарк) \_\_\_\_\_  
 Наименование лесничества (лесопарка) \_\_\_\_\_

Показатели	Земли, пригодные для лесовосстановления, га					Нелесные земли, га			
	гари	погибшие лесные насаждения	вырубки	прогалины, пустыри	итого	болота	пески	прочие	итого
1	2	3	4	5	6	7	8	9	10
1. Всего земель, нуждающихся в лесовосстановлении и лесоразведении									
в том числе:									
а) земли, на которых обеспечивается естественное восстановление леса, всего:									
из них: хвойными древесными породами									
твердолиственными древесными породами									
б) земли, на которых восстановление леса хозяйственно-ценными древесными породами может быть обеспечено путем содействия естественному возобновлению									
в том числе: доступные для хозяйственного воздействия									
земли, на которых проведены меры содействия естественному возобновлению леса, но возобновление главными древесными породами не закончено									
в) земли, на которых восстановление леса может быть обеспечено только путем создания лесных культур, всего:									
в том числе: доступные для хозяйственного воздействия (лесокультурный фонд)									
г) земли, на которых восстановление леса может быть обеспечено комбинированным способом, всего:									
в том числе: доступные для хозяйственного воздействия (лесокультурный фонд)									
2. Земли, не подлежащие лесовосстановлению (места отдыха, для ландшафтных, охотничьих и других целей)									
3. Лесные насаждения, нуждающиеся в реконструкции путем посадки или посева леса									

**Форма 4.2 ГЛР. Сведения об объектах лесного семеноводства**

на \_\_\_\_\_ (дата)

Наименование субъекта Российской Федерации \_\_\_\_\_  
 Наименование категории земель, на которой расположено лесничество (лесопарк) \_\_\_\_\_  
 Наименование лесничества (лесопарка) \_\_\_\_\_

Объекты лесного семеноводства (за исключением плюсовых деревьев)

Наименование объекта лесного семеноводства	Местоположение объекта лесного семеноводства				Площадь, га
	наименование участкового лесничества	наименование урочища	номер квартала	номер выдела	
1	2	3	4	5	6
Постоянные лесосеменные участки					
Лесосеменные плантации					
Маточные плантации					
Архивы клонов плюсовых деревьев					
Испытательные культуры					
Популяционно-экологические культуры					
Генетические резерваты					
Географические культуры					
Постоянные лесосеменные участки					
Плюсовые насаждения					
Итого по лесничеству (лесопарку):					
постоянные лесосеменные участки					
лесосеменные плантации					
маточные плантации					
архивы клонов плюсовых деревьев					
испытательные культуры					
популяционно-экологические культуры					
генетические резерваты					
географические культуры					
постоянные лесосеменные участки					
плюсовые насаждения					

**Плюсовые деревья**

Местоположение плюсовых деревьев				Видовое название древесной породы	Наличие аттестации	Вступление в стадию семеношения	Количество плюсовых деревьев в выделе, шт.
наименование участкового лесничества	наименование урочища	номер квартала	номер выдела				
1	2	3	4	5	6	7	8

**Форма 4.3 ГЛР. Предусмотренные лесным планом субъекта Российской Федерации, лесохозяйственными регламентами и выполненные мероприятия по воспроизводству лесов**

Наименование субъекта Российской Федерации \_\_\_\_\_  
 Наименование категории земель, на которой расположено лесничество (лесопарк) \_\_\_\_\_  
 Наименование лесничества (лесопарка) \_\_\_\_\_

Виды мероприятий	Единицы измерения	Объем мероприятий	
		предусмотренный	выполненный
1	2	3	4
Заготовка семян лесных растений для лесовосстановления и лесоразведения, всего	кг		
в том числе по породам: сосна	кг		
ель	кг		
лиственница	кг		
пихта	кг		
кедр (сосна сибирская)	кг		
дуб	кг		
бук	кг		
ясень	кг		
другие	кг		
из всего, заготовка семян лесных растений на объектах лесного семеноводства	кг		
в том числе по породам: сосна	кг		
ель	кг		
лиственница	кг		
пихта	кг		
кедр (сосна сибирская)	кг		
дуб	кг		
бук	кг		
ясень	кг		
другие	кг		
Создание лесосеменных плантаций	га		
Создание постоянных лесосеменных участков	га		
Создание маточных плантаций	га		
Создание архивов клонов плюсовых деревьев	га		
Создание испытательных культур	га		
Создание популяционно-экологических культур	га		
Создание географических культур	га		
Отбор плюсовых лесных насаждений	шт.		
Отбор плюсовых деревьев	шт.		
Выращивание стандартного посадочного материала деревьев и кустарников для лесовосстановления лесоразведения, всего:	тыс. шт.		
в том числе:	тыс. шт.		
из них — хвойных пород	тыс. шт.		
Посев семян в питомниках, всего	га		
в том числе: улучшенных семян лесных растений	га		
сортовых семян лесных растений	га		
Лесовосстановление, всего	га		
в том числе: искусственное	га		
из него — посадка лесных культур	га		
комбинированное	га		
естественное	га		
Посадка лесных культур с использованием селекционного посадочного материала	га		
Посев лесных культур с использованием селекционных семян	га		
Агротехнический уход за лесными культурами в переводе на однократный, всего	га		
в том числе: механизированным способом	га		
химическим способом	га		
Подготовка почвы под лесные культуры, всего	га		
в том числе: под лесные культуры будущего года	га		
Раскорчевка лесных участков и корчевка пней на лесных участках под лесные культуры	га		
Уход за лесами, всего	га		
	куб.м		
в том числе: рубки ухода в молодняках	га		
	куб.м		
рубки прореживания	га		
	куб.м		
рубки проходные	га		
	куб.м		
рубки реконструкции	га		
	куб.м		
иные мероприятия по уходу за лесами	га		
	куб.м		
ландшафтные рубки	га		
	куб.м		

Отбор плюсовых деревьев	шт.		
Выращивание стандартного посадочного материала деревьев и кустарников для лесовосстановления лесоразведения, всего:	тыс. шт.		
в том числе: саженцев	тыс. шт.		
из них — хвойных пород	тыс. шт.		
Посев семян в питомниках, всего	га		
в том числе: улучшенных семян лесных растений	га		
сортовых семян лесных растений	га		
Лесовосстановление, всего	га		
в том числе: искусственное	га		
из него — посадка лесных культур	га		
комбинированное	га		
естественное	га		
Посадка лесных культур с использованием селекционного посадочного материала	га		
Посев лесных культур с использованием селекционных семян	га		
Агротехнический уход за лесными культурами в переводе на однократный, всего	га		
в том числе: механизированным способом	га		
химическим способом	га		
Подготовка почвы под лесные культуры, всего	га		
в том числе: под лесные культуры будущего года	га		
Раскорчевка лесных участков и корчевка пней на лесных участках под лесные культуры	га		
Уход за лесами, всего	га		
	куб.м		
в том числе: рубки ухода в молодняках	га		
	куб.м		
рубки прореживания	га		
	куб.м		
рубки проходные	га		
	куб.м		
рубки реконструкции	га		
	куб.м		
иные мероприятия по уходу за лесами	га		
	куб.м		
ландшафтные рубки	га		
	куб.м		

**Форма 4.4 ГЛР. Мероприятия по воспроизводству лесов, выполняемые лицами, использующими леса, либо на основании государственных или муниципальных контрактов на выполнение государственного или муниципального заказа**

Наименование субъекта Российской Федерации \_\_\_\_\_  
 Наименование категории земель, на которой расположено лесничество (лесопарк) \_\_\_\_\_  
 Наименование лесничества (лесопарка) \_\_\_\_\_

Виды мероприятий	Единицы измерения	Наименование лиц, использующих леса, либо исполнителей государственных или муниципальных контрактов	Объем выполненных мероприятий
Заготовка семян лесных растений для лесовосстановления и лесоразведения, всего	кг		
в том числе по породам:	кг		
ель	кг		
лиственница	кг		
пихта	кг		
кедр (сосна сибирская)	кг		
дуб	кг		
бук	кг		
ясень	кг		
другие	кг		
из всего заготовка семян лесных растений на объектах лесного семеноводства	кг		
в том числе по породам:	кг		
ель	кг		
лиственница	кг		
пихта	кг		
кедр (сосна сибирская)	кг		
дуб	кг		
бук	кг		
ясень	кг		
другие	кг		
из всего заготовка сортовых семян лесных растений	кг		
в том числе по породам:	кг		
сосна	кг		
ель	кг		
лиственница	кг		
пихта	кг		
кедр (сосна сибирская)	кг		
дуб	кг		
бук	кг		
ясень	кг		
другие	кг		
Создание лесосеменных плантаций	га		
Создание постоянных лесосеменных участков	га		
Создание маточных плантаций	га		
Создание архивов клонов плюсовых деревьев	га		
Создание испытательных культур	га		
Создание популяционно-экологических культур	га		
Создание географических культур	га		
Отбор плюсовых лесных насаждений	шт.		
Отбор плюсовых деревьев	шт.		
Выращивание стандартного посадочного материала деревьев и кустарников для лесовосстановления лесоразведения, всего:	тыс. шт.		
в том числе:	тыс. шт.		
из них — хвойных пород	тыс. шт.		
Посев семян в питомниках, всего	га		
в том числе: улучшенных семян лесных растений	га		
сортовых семян лесных растений	га		
Лесовосстановление, всего	га		
в том числе: искусственное	га		
из него — посадка лесных культур	га		
комбинированное	га		
естественное	га		
Посадка лесных культур с использованием селекционного посадочного материала	га		
Посев лесных культур с использованием селекционных семян	га		
Агротехнический уход за лесными культурами в переводе на однократный, всего	га		
в том числе: механизированным способом	га		
химическим способом	га		
Подготовка почвы под лесные культуры, всего	га		
в том числе: под лесные культуры будущего года	га		
Раскорчевка лесных участков и корчевка пней на лесных участках под лесные культуры	га		
Уход за лесами, всего	га		
	куб.м		
в том числе: рубки ухода в молодняках	га		
	куб.м		
рубки прореживания	га		
	куб.м		
рубки проходные	га		
	куб.м		
рубки реконструкции	га		
	куб.м		
иные мероприятия по уходу за лесами	га		
	куб.м		
ландшафтные рубки	га		
	куб.м		



# ДОКУМЕНТЫ

## Приказ Федерального агентства лесного хозяйства (Рослесхоз)

**от 29 февраля 2012 г. № 69 г. Москва**

**Зарегистрирован в Минюсте РФ 5 мая 2012 г. Регистрационный № 24075**

# Об утверждении состава проекта освоения лесов и порядка его разработки

В соответствии с частью 2 статьи 88 Лесного кодекса Российской Федерации (Собрание законодательства Российской Федерации, 2006, № 50, ст. 5278; 2008, № 20, ст. 2251, № 30 (ч. 1), ст. 3597, ст. 3599; № 30 (ч. 2), ст. 3616; № 52 (ч. 1), ст. 6236; 2009, № 11, ст. 1261, № 29, ст. 3601, № 30, ст. 3735; № 52 (ч. 1), ст. 6441; 2010, № 30, ст. 3998; 2011, № 1, ст. 54; № 25, ст. 3530; № 27, ст. 3880; № 29, ст. 4291; № 30 (ч. 1), ст. 4590, № 48, ст. 6732, № 50, ст. 7343) **приказываю**:

1. Утвердить прилагаемые Состав проекта освоения лесов и порядок его разработки.

2. Настоящий приказ вступает в силу с 1 августа 2012 года.

**Руководитель В. Масляков**

## Состав проекта освоения лесов и порядок его разработки

### I. Общие положения

1. Проект освоения лесов и порядок его разработки подготовлены в соответствии с частью 2 статьи 88 Лесного кодекса Российской Федерации (Собрание законодательства Российской Федерации, 2006, № 50, ст. 5278; 2008, № 20, ст. 2251; № 30 (ч. 1.) ст. 3597, ст. 3599; № 30 (ч.1) ст. 3616; № 52 (ч. 1.), ст. 6236; 2009, № 11, ст. 1261; № 29, ст. 3601; № 30, ст. 3735; № 52 (ч.1), ст. 6441; 2010, № 30, ст. 3998; 2011, № 1, ст. 54; № 25, ст. 3530; № 27, ст. 3880; № 29, ст. 4291; № 30 (ч. 1), ст. 4590, № 48, ст. 6732, № 50, ст. 7343) (далее - Лесной кодекс Российской Федерации) и устанавливают требования к составу и порядку разработки проекта освоения лесов, обязательные для органов государственной власти, органов местного самоуправления, лиц, составляющих проект освоения лесов в соответствии с Лесным кодексом Российской Федерации.

2. Невыполнение гражданном, юридическим лицом, осуществляющими использование лесов, проекта освоения лесов является основанием для досрочного расторжения договора -аренды лесного участка, а также принудительного прекращения права постоянного (бессрочного) пользования лесным участком.

### II. Состав проекта освоения лесов

3. Проект освоения лесов содержит сведения о разрешенных видах и проектируемых объемах использования лесов, мероприятиях по охране, защите и воспроизводству лесов, по созданию объектов лесной и лесоперерабатывающей инфраструктуры, по охране объектов животного мира и водных объектов, а в случаях, предусмотренных частью 1 статьи 21 Лесного кодекса Российской Федерации, также о мероприятиях по строительству, реконструкции и эксплуатации объектов, не связанных с созданием лесной инфраструктуры.

Проект освоения лесов состоит из общей и специальной частей.

Общая часть проекта составляется для всех видов использования лесов, предусмотренных статьей 25 Лесного кодекса Российской Федерации.

Специальная часть проекта освоения лесов - раздел «Организация использования лесов» включает в себя подразделы, соответствующие видам разрешенного использования лесов, предусмотренные договором аренды лесного участка или условиями предоставления лесного участка на праве постоянного (бессрочного) пользования.

4. Общая часть проекта освоения лесов состоит из следующих разделов: общие сведения;

сведения о лесном участке; создание лесной инфраструктуры;

строительство, реконструкция и эксплуатация объектов, не связанных с созданием лесной инфраструктуры (составляется только для тех видов использования лесов, где указанная деятельность разрешена лесным законодательством);

мероприятия по охране, защите и воспроизводству лесов;

мероприятия по охране объектов животного мира и водных объектов.

5. В разделе «Общие сведения» содержатся:

сведения о лице, использующем лесной участок: адрес (для юридических лиц и индивидуальных предпринимателей - место нахождения и почтовый адрес, для физических лиц - адрес места регистрации), вид использования лесов, дата и номер договора аренды лесного участка либо выданного уполномоченным органом свидетельства о предоставлении права постоянного (бессрочного) пользования лесным участком, дата и номер регистрации права, срок аренды, кадастровый номер лесного участка (приложение № 1);

сведения об органе государственной власти или органе местного самоуправления, предоставившем лесной участок в аренду или постоянное (бессрочное) пользование;

выписка из государственного кадастра недвижимости с описанием границ лесного участка<sup>1</sup>;

копия договора аренды лесного участка с приложениями или свидетельства о предоставлении лесного участка в постоянное (бессрочное) пользование;

сведения о разработчике проекта (наименование организации, ее юридический адрес, номера телефонов, факса, электронный адрес).

6. В разделе «Сведения о лесном участке» приводится следующая информация: перечень предоставленных в аренду, в постоянное (бессрочное пользование)

лесных кварталов, лесотаксационных выделов (приложение № 2), год последнего лесоустройства лесничества, лесопарка; распределение площади лесного участка по видам целевого назначения лесов на защитные (по их категориям), эксплуатационные и резервные леса (приложение № 3, тематическая лесная карта);

распределение площади лесного участка по лесным и нелесным землям лесного фонда (приложение № 4);

таксационная характеристика лесных насаждений на лесном участке (по таксационным описаниям, данным сплошного перечета или натурного обследования) (приложение № 5);

характеристика имеющихся в границах лесного участка особо охраняемых природных территорий и объектов, планы по их организации, развитию экологических сетей, сохранению объектов биоразнообразия;

сведения о наличии редких и находящихся под угрозой исчезновения видов деревьев, кустарников, лиан и иных лесных растений (приложение № 6);

сведения об обременениях лесного участка;

прогнозные показатели состояния лесного участка к сроку завершения действия проекта освоения лесов в соответствии с договором аренды лесного участка (приложение № 7) (указанные сведения приводятся только в случае, если проект освоения лесов действует до срока окончания договора аренды лесного участка).

7. Раздел «Создание лесной инфраструктуры» содержит следующие сведения: характеристика существующих и проектируемых объектов лесной

инфраструктуры на лесном участке (приложение № 8) и их пространственное размещение (тематическая лесная карта); проектируемый объем рубок лесных насаждений, предназначенных для создания объектов лесной инфраструктуры (приложение № 9).

8. Раздел «Строительство, реконструкция и эксплуатация объектов, не связанных с созданием лесной инфраструктуры» составляется только для тех видов использования лесов, где указанная деятельность разрешена лесным законодательством и содержит следующие сведения:

характеристика существующих и проектируемых объектов, не связанных с созданием лесной инфраструктуры на лесном участке (приложение № 10) и их пространственное размещение (тематическая лесная карта);

проектируемый объем рубок лесных насаждений на лесном участке, предназначенном для создания объектов, не связанных с созданием лесной инфраструктуры (приложение № 11).

9. Раздел «Мероприятия по охране, защите и воспроизводству лесов» содержит: характеристику территории лесного участка по классам пожарной опасности

(приложение № 12), тематическая лесная карта;

обоснование и характеристика проектируемых видов и объемов мероприятий по противопожарному обустройству лесов с учетом объектов, созданных при использовании лесов в соответствии с лесохозяйственным регламентом лесничества (лесопарка), и их территориальное размещение (приложение № 13), тематическая лесная карта;

сведения о наличии и потребности пожарной техники, оборудования, снаряжения, инвентаря и др. на лесных участках в соответствии с действующими нормативами (приложение № 14), тематическая лесная карта с указанием мест размещения техники, оборудования, инвентаря;

сведения о наличии очагов вредных организмов, загрязнений и иных негативных воздействий на леса (приложение № 15), тематическая лесная карта;

обоснование и характеристика видов и объемов проектируемых мероприятий по локализации и ликвидации очагов вредных организмов, санитарно-оздоровительных мероприятий, связанных с рубкой погибших и поврежденных лесных насаждений в соответствии с лесохозяйственным регламентом, технология работ (приложение № 16); ведомость лесотаксационных выделов, в которых проектируются мероприятия по локализации и ликвидации очагов вредных организмов, санитарно-оздоровительные мероприятия (приложения № 17-19) и их пространственное размещение (тематическая лесная карта);

площадь земель, нуждающихся в лесовосстановлении (приложение № 20);

проектируемые способы и объемы лесовосстановления в соответствии с лесохозяйственным регламентом, обоснование технологий лесовосстановления;

ведомость лесотаксационных выделов, в которых проектируются мероприятия по лесовосстановлению (приложения № 21, 22), и их пространственное размещение (тематическая лесная карта), проектируемые виды и объемы ухода за лесом при воспроизводстве лесов (не связанные с заготовкой древесины) в соответствии с лесохозяйственным регламентом, обоснование технологй ухода;

ведомость лесотаксационных выделов, в которых проектируются мероприятия по уходу за лесами (приложения № 23, 24) и их пространственное размещение (тематическая лесная карта).

10. Раздел «Мероприятия по охране объектов животного мира, водных объектов» содержит следующие данные:

характеристика водных объектов;

проектируемые виды и объемы мероприятий по охране водных объектов; сведения о животном мире;

проектируемые виды и объемы мероприятий по охране объектов животного мира, проектируемые виды и объемы мероприятий по охране объектов растительного мира;

ведомость лесотаксационных выделов, в которых проектируются мероприятия по охране объектов животного и растительно-го мира, водных объектов (приложение № 25) и их пространственное размещение (тематическая лесная карта)

11. Специальная часть проекта освоения лесов - раздел «Организация использования лесов» состоит из подразделов (по видам разрешенного использования лесов).

12. Подраздел «Заготовка древесины» содержит следующие сведения: возрасты рубок и возрасты спелости лесных насаждений для

эксплуатационных, защитных лесов и особо защитных участков лесов (приложение № 26);

установленный объем заготовки древесины на участке;

ведомость лесотаксационных выделов, в которых проектируется заготовка древесины (приложение № 27), пространственное размещение указанных лесотаксационных выделов, а также пространственное размещение развития дорожной сети на период действия проекта освоения лесов (тематическая лесная карта);

общие сведения о проектируемых ежегодных объемах заготовки древесины (приложение № 28);

13. Подраздел «Заготовка живицы» содержит следующие сведения: основные параметры и нормативы использования лесов для заготовки живицы в соответствии с лесохозяйственным регламентом; фонд заготовки живицы (приложение № 29); проектируемые ежегодные объемы заготовки живицы (приложение № 30);

проектируемый объем рубок лесных насаждений на лесных участках, предназначенных для заготовки древесины; ведомость лесотаксационных выделов, проектируемых для заготовки живицы (приложение № 31), и их пространственное размещение (тематическая лесная карта).

14. В подразделе «Заготовка и сбор недревесных лесных ресурсов» указываются:

основные параметры и нормативы использования лесов для заготовки и сбора недревесных лесных ресурсов в соответствии с лесохозяйственным регламентом; фонд недревесных лесных ресурсов (приложение № 32);

проектируемые ежегодные объемы заготовки недревесных лесных ресурсов (приложение № 33);

ведомость лесотаксационных выделов, в которых проектируется заготовка недревесных лесных ресурсов (приложение № 34), и их пространственное размещение (тематическая лесная карта);

проектируемые технологии заготовки недревесных лесных ресурсов.

15. В подразделе «Заготовка пищевых лесных ресурсов и сбор лекарственных растений» указываются:

основные параметры и нормативы использования лесов для заготовки пищевых лесных ресурсов и сбора лекарственных растений в соответствии с лесохозяйственным регламентом;

фонд пищевых лесных ресурсов и лекарственных растений (приложение № 35);

проектируемые ежегодные объемы заготовки пищевых лесных ресурсов и сбора лекарственных растений (приложение № 36);

ведомость лесотаксационных выделов, в которых проектируется заготовка пищевых лесных ресурсов и сбор лекарственных растений (приложение № 37) и их пространственное размещение (тематическая лесная карта).

16. В подразделе «Осуществление видов деятельности в сфере охотничьего хозяйства» содержатся следующие сведения: основные параметры и нормативы использования лесов для осуществления видов деятельности в сфере охотничьего хозяйства в соответствии с лесохозяйственным регламентом (приложение № 38);

характеристика охотничьих угодий, численность объектов животного мира, отнесенных к объектам охоты;

сведения о видах животного мира, отнесенных к объектам охоты, допустимый объем добычи и проектируемые мероприятия по их охране;

проектируемый объем рубок лесных насаждений на лесных участках, предназначенных для осуществления видов деятельности в сфере охотничьего хозяйства;

ведомость лесотаксационных выделов, в которых проектируется проведение биотехнических мероприятий (приложение № 39), и их пространственное размещение (тематическая лесная карта).

17. В подраздел «Ведение сельского хозяйства» включаются следующие сведения:

основные проектируемые параметры использования лесов для ведения сельского хозяйства и нормативы в соответствии с лесохозяйственным регламентом (приложение № 40);

обоснование и характеристика проектируемых видов и объемов мероприятий по ведению сельского хозяйства, характеристика проектируемых технологий;

ведомость лесотаксационных выделов, в которых проектируются мероприятия по ведению сельского хозяйства (приложение № 41), и их пространственное размещение (тематическая лесная карта).

18. В подразделе «Осуществление научно-исследовательской деятельности, образовательной деятельности» приводятся: программа научно-исследовательской или образовательной деятельности на лесном участке с обоснованием и характеристикой проектируемых видов и объемов работ;

ведомость лесотаксационных выделов, в которых проектируется осуществление мероприятий по научно-исследовательской и/или образовательной деятельности (приложение № 42), и их пространственное размещение (тематическая лесная карта).

19. Подраздел «Осуществление рекреационной деятельности « » включает в себя: основные параметры и нормативы использования лесов для осуществления

рекреационной деятельности в соответствии с лесохозяйственным регламентом;

функциональное зонирование лесного участка по видам рекреационного использования (тематическая лесная карта);

ландшафтно-рекреационная характеристика лесного участка (приложения № 43-49), выделенная тематическая лесная карта (указанные сведения приводятся только в случае, если площадь лесного участка равна или более 3 гектаров);

проектируемые мероприятия по осуществлению рекреационной деятельности, (приложения № 50-52, 54);

характеристика существующих и проектируемых объектов, не связанных с созданием лесной инфраструктуры на лесном участке (приложение № 53), (тематическая лесная карта);

влияние рубок лесных насаждений при осуществлении строительства проектируемых объектов на состояние лесного участка;

размещение проектируемых объектов на лесном участке (тематическая лесная карта).

При разработке проекта освоения лесов для осуществления рекреационной деятельности на лесных участках площадью до 3 гектаров проводится перечень всех деревьев и составляется ведомость (приложение № 43, таблица 2) с указанием древесной породы, возраста, состояния, диаметра и высоты ствола каждого дерева, а также схема их размещения на лесном участке. При площади лесного участка равной или более 3 гектаров сплошной перечень деревьев проводится только на участках, на которых проектируется создание объектов лесной инфраструктуры и рекреационных объектов, на остальной площади производится глазомерная таксация.

20. Подраздел «Создание лесных плантаций и их эксплуатация» содержит следующие сведения:

основные параметры и нормативы использования лесов для создания лесных плантаций и их эксплуатации в соответствии с лесохозяйственным регламентом;

обоснование и характеристика проектируемых видов и объемов работ по созданию лесных плантаций и их эксплуатации, технология создания и эксплуатации лесных плантаций;

ведомость лесотаксационных выделов, в которых проектируется создание лесных плантаций и их эксплуатация (приложение № 55) и их пространственное размещение (тематическая лесная карта).

21. В подразделе «Выращивание посадочного материала лесных растений (саженцев, сеянцев)»:

основные параметры и нормативы использования лесов для выращивания посадочного материала лесных растений в соответствии с лесохозяйственным регламентом;

обоснование и характеристика проектируемых видов и объемов работ по выращиванию посадочного материала лесных растений (саженцев, сеянцев); характеристика проектируемых технологий;

ведомость лесотаксационных выделов, в которых проектируется выращивание посадочного материала лесных растений (саженцев, сеянцев) (приложение № 56), и их пространственное размещение (тематическая лесная карта).

22. В подразделе «Выращивание лесных плодовых, ягодных, декоративных растений, лекарственных растений» указываются:

основные параметры и нормативы использования лесов для выращивания лесных плодовых, ягодных, декоративных растений, лекарственных растений в соответствии с лесохозяйственным регламентом;

обоснование и характеристика проектируемых видов и объемов работ по выращиванию лесных плодовых, ягодных, декоративных растений, лекарственных растений; характеристика проектируемых технологий;

ведомость лесотаксационных выделов, в которых проектируется выращивание лесных плодовых, ягодных, декоративных растений, лекарственных растений (приложение № 57), и их пространственное размещение (тематическая лесная карта).

23. В подразделе «Выполнение работ по геологическому изучению недр, разработка месторождений полезных ископаемых» содержится следующие сведения:

основные параметры и нормативы использования лесов для геологического изучения недр, разработки месторождений полезных ископаемых в соответствии с лесохозяйственным регламентом;

обоснование и характеристика проектируемых видов и объемов работ, а также характеристика существующих и проектируемых объектов по использованию лесов в целях геологического изучения недр, разработки месторождений полезных ископаемых;

проектируемый объем рубок лесных насаждений на лесных участках, предназначенных для геологического изучения недр, разработки полезных ископаемых (приложение № 58);

территориальное размещение существующих и проектируемых объектов при геологическом изучении недр, разработке полезных ископаемых (тематическая лесная карта;

о рекультивации нарушенных при выполнении указанных работ земель (приложение № 59). К сведениям прикладывается проект рекультивации земель, разработанный в соответствии с лицензий на пользование недрами.

24. Подраздел «Строительство и эксплуатация водохранилищ, иных искусственных водных объектов, а также гидротехнических сооружений, специализированных портов» содержит:

основные параметры и нормативы использования лесов для строительства и эксплуатации водохранилищ, иных искусственных водных объектов, а также гидротехнических сооружений, специализированных портов в соответствии с лесохозяйственным регламентом;

обоснование и характеристика проектируемых видов и объемов работ по строительству и эксплуатации водохранилищ, иных искусственных водных объектов, а также гидротехнических сооружений и специализированных портов;

характеристика существующих и проектируемых объектов при строительстве и эксплуатации водохранилищ, иных искусственных водных объектов, а также гидротехнических сооружений, специализированных портов на лесном участке (приложение № 60);

проектируемый объем рубок лесных насаждений на лесных участках, предназначенных для создания объектов при строительстве и эксплуатации водохранилищ, иных искусственных водных объектов, а также гидротехнических сооружений, специализированных портов (приложение № 61);

территориальное размещение существующих и проектируемых объектов при строительстве и эксплуатации водохранилищ, иных искусственных водных объектов, а также гидротехнических сооружений, специализированных портов и их пространственное размещение (тематическая лесная карта).

25. В подразделе «Строительство, реконструкция, эксплуатация линейных объектов» указываются:

основные параметры и нормативы использования лесов для строительства, реконструкции, эксплуатации линейных объектов в соответствии с лесохозяйственным регламентом;

обоснование и характеристика проектируемых видов и объемов работ по строительству, реконструкции, эксплуатации линейных объектов;

характеристика существующих и проектируемых объектов при строительстве, реконструкции, эксплуатации линейных объектов на лесном участке (приложение № 62);

проектируемый объем рубок лесных насаждений на лесных участках, предназначенных для создания объектов при строительстве, реконструкции, эксплуатации линейных объектов (приложение № 63);

территориальное размещение существующих и проектируемых объектов при строительстве, реконструкции, эксплуатации линейных объектов (тематическая лесная карта).

26. Подраздел «Переработка древесины и иных лесных ресурсов» содержит: основные параметры и нормативы использования лесов для переработки

древесины и иных лесных ресурсов в соответствии с лесохозяйственным регламентом;

обоснование и характеристика проектируемых видов и объемов работ по переработке древесины и иных лесных ресурсов; характеристика существующих и проектируемых объектов лесоперерабатывающей инфраструктуры (приложение № 64);

проектируемый объем рубок лесных насаждений на лесных участках, предназначенных для создания объектов лесоперерабатывающей инфраструктуры (приложение № 65);

территориальное размещение проектируемых объектов лесоперерабатывающей инфраструктуры, тематическая лесная карта.

27. Подраздел «Изыскательские работы» содержит:

основные параметры и нормативы использования лесов для изыскательских работ;

обоснование и характеристику проектируемых видов и объемов изыскательских работ и их пространственное размещение (тематическая лесная карта); проектируемые объемы изыскательских работ.

### III. Порядок разработки проекта освоения лесов

28. Проект освоения лесов разрабатывается лицами, которым лесные участки предоставлены в постоянное (бессрочное) пользование или в аренду, в соответствии со статьей 12 Лесного кодекса Российской Федерации на основании договора аренды лесного участка, свидетельства о предоставлении лесного участка в постоянное (бессрочное) пользование, лесохозяйственного регламента лесничества (лесопарка), материалов государственного лесного реестра, документов территориального планирования, а также иных специальных обследований.

29. Проект освоения лесов составляется на виды использования лесов, которые установлены договором аренды лесного участка или свидетельством о предоставлении лесного участка в постоянное (бессрочное) пользование. Разделы проекта освоения лесов (из указанных в главе II настоящего документа), не относящиеся к разрешенному виду использования лесов согласно договору аренды лесного участка или решению о предоставлении лесного участка в постоянное (бессрочное) пользование, не разрабатываются.

30. Проект освоения лесов разрабатывается на срок не более 10 лет - для всех видов использования лесов, за исключением видов использования лесов, определенных статьями 43-45 Лесного кодекса Российской Федерации, но при этом срок действия проекта освоения лесов не должен превышать срок действия соответствующего договора аренды лесного участка, лесохозяйственного регламента лесничества (лесопарка).

Для видов использования лесов, определенных статьями 43-45 Лесного кодекса Российской Федерации, проекты освоения лесов составляются на срок действия договора аренды лесного участка.

31. При разработке проекта освоения лесов допускается по инициативе и за счет средств лиц, использующих леса, проведение в установленном порядке таксации лесов для выявления, учета и оценки качественных и количественных характеристик лесных ресурсов, а также проектирование мероприятий по охране, защите, воспроизводству лесов.

Полученная информация может быть использована при разработке проекта освоения лесов, если она внесена в установленном порядке в государственный лесной реестр и лесохозяйственный регламент лесничества, лесопарка.

32. Информация, включаемая в проект освоения лесов, оформляется в виде текстовых, табличных и графических материалов (в том числе картографических). Все картографические материалы изготавливаются в масштабах, предусмотренных действующей лесоустройтальной инструкцией.

33. Внесение изменений в проект освоения лесов допускается при изменении лесохозяйственного регламента лесничества, лесопарка или условий договора аренды. Внесение изменений в проект освоения лесов осуществляется в порядке, предусмотренном для разработки проекта освоения лесов настоящим Приказом.

34. Проект освоения лесов представляется в уполномоченный орган государственной власти или орган местного самоуправления в трех экземплярах на бумажных носителях и один - в электронном виде.

<sup>[1]</sup> В случае предоставления лесного участка в составе земель лесного фонда без проведения государственного кадастрового учета в соответствии с Федеральным законом от 4 декабря 2006 г. № 201-ФЗ «О введении в действие Лесного кодекса Российской Федерации» (Собрание законодательства Российской Федерации, 2006, № 50, ст. 5279; 2007, № 31, ст. 4014; 2008, № 20, ст. 2251; 30 (ч. 1), ст. 3597, 3599; № 11, ст. 1261; № 19, ст. 2283; № 52 (ч. 1), ст. 6441, 6455) указывается номер учетной записи в государственном лесном реестре и прикладывается план лесного участка.





# ДОКУМЕНТЫ

Мягколиственное			
Итого:			
Всего в защитных лесах:			
Эксплуатационные леса при рубке спелых и перестойных насаждений			
Хвойное			
Твердолиственное			
Мягколиственное			
Итого:			
при уходе за лесами			
Хвойное			
Твердолиственное			
Мягколиственное			
Итого:			
при вырубке погибших и поврежденных лесных насаждений			
Хвойное			
Твердолиственное			
Мягколиственное			
Итого:			
Всего в эксплуатационных лесах:			
Всего в защитных и эксплуатационных лесах При рубке спелых и перестойных насаждений			
Хвойное			
Твердолиственное			
Мягколиственное			
Итого:			
При уходе за лесами			
Хвойное			
Твердолиственное			
Мягколиственное			
Итого:			
При вырубке погибших и поврежденных лесных насаждений			
Хвойное			
Твердолиственное			
Мягколиственное			
Итого:			
Всего на лесном участке:			

Приложение № 29

<b>Фонд заготовки живицы</b>	
Показатель	Площадь подсочки, га
1. Всего спелых и перестойных насаждений, пригодных для подсочки	
1.1. Из них не вовлечены в подсочку: в том числе нерентабельные	
2. Может ежегодно находиться в подсочке	
3. Фактически находится в подсочке	
4. Вышедшие из подсочки, всего	

Приложение № 30

<b>Проектируемые ежегодные объемы заготовки живицы</b>								
Площадь насаждений, находящихся в подсочке, га		Площадь насаждений, вовлекаемых в подсочку, га		Площадь насаждений, выходящих из подсочки, га		Корневой запас древесины, выходящей из подсочки, тыс. м <sup>3</sup>		Объем заготавливаемой живицы, т
общая	в т.ч. с использованием хим. реактивов	общая	в т.ч. с использованием хим. реактивов	общая	в т.ч. с использованием хим. реактивов	общий	в т.ч. с использованием хим. реактивов	
1	2	3	4	5	6	7	8	9

Приложение № 31

<b>Ведомость лесотаксационных выделов, проектируемых для заготовки живицы</b>							
Лесничество, участковое лесничество	№ квартала	№ выдела	Порода	Площадь, га	Способ подсочки	Выход живицы, кг/га	
1	2	3	4	5	6	7	

Приложение № 32

<b>Фонд недревесных лесных ресурсов</b>		
Вид недревесного лесного ресурса	Ед. изм.	Всего
1.	2	3
площадь	га	
масса	т	
2.	га	
площадь	га	
масса	т	
3.	га	
площадь	га	
масса	т	
И т.д.	т	

Приложение № 33

<b>Проектируемые ежегодные объемы заготовки недревесных лесных ресурсов</b>		
Вид недревесного лесного ресурса	Ед. изм.	Всего
1.	2	3
площадь	га	
масса	т	
2.	га	
площадь	га	
масса	т	
3.	га	
площадь	га	
масса	т	
И т.д.	т	

Приложение № 34

<b>Ведомость лесотаксационных выделов, в которых проектируется заготовка недревесных лесных ресурсов</b>						
Лесничество, участковое лесничество	№ квартала	№ выдела	Площадь, га	Вид недревесного лесного ресурса	Способ заготовки	Объем заготовки
1	2	3	4	5	6	7

Приложение № 35

<b>Фонд пищевых лесных ресурсов и лекарственных растений</b>		
Вид	Ед. изм.	Всего
1	2	3
Продуцирующая площадь дикорастущих сырьевых ресурсов		
1. Плоды и ягоды по видам		
площадь	га	
масса	т	
2. Орехи по видам		
площадь	га	
масса	т	
3. Грибы по видам		
площадь	га	
масса	т	
4. Семена		
площадь	га	
масса	т	
5. Лекарственное сырье по видам		
площадь	га	
масса	т	

6. Соки и другие пищевые ресурсы		
площадь	га	
масса	т	

Приложение № 36

<b>Проектируемые ежегодные объемы заготовки пищевых лесных ресурсов и сбора лекарственных растений</b>		
Вид	Ед. изм.	Всего
1	2	3
Продуцирующая площадь дикорастущих сырьевых ресурсов		
1. Плоды и ягоды по видам		
площадь	га	
масса	т	
2. Орехи по видам		
площадь	га	
масса	т	
3. Грибы по видам		
площадь	га	
масса	т	
4. Семена		
площадь	га	
масса	т	
5. Лекарственное сырье по видам		
площадь	га	
масса	т	
6. Соки и другие пищевые ресурсы		
площадь	га	
масса	т	

Приложение № 37

<b>Ведомость лесотаксационных выделов, в которых проектируется заготовка пищевых лесных ресурсов и сбор лекарственных растений</b>						
Лесничество, участковое лесничество	№ квартала	№ выдела	Площадь, га	Вид	Способ заготовки	Объем заготовки, ед. изм.
1	2	3	4	5	6	7

Приложение № 38

<b>Основные параметры разрешенного использования лесов при ведении охотничьего хозяйства в соответствии с лесохозяйственным регламентом</b>			
№ п/п	Виды мероприятий	Единица измерения	Ежегодный допустимый объем
1	2	3	4
1.	Устройство подкормочных площадок		
2.	Устройство кормушек		
3.	Устройство солонцов		
4.	Подрубка осины, ивы		
5.	Устройство охотничьих вышек и т.д.		

Приложение № 39

<b>Ведомость лесотаксационных выделов, в которых проектируется проведение биотехнических мероприятий</b>						
Вид мероприятия	Лесничество, участковое лесничество	№ квартала	№ выдела	Площадь, га	Ед. изм.	Объем
1	2	3	4	5	6	7

Приложение № 40

<b>Основные проектируемые параметры разрешенного использования лесов для ведения сельского хозяйства и их нормативы в соответствии с лесохозяйственным регламентом</b>				
№ п/п	Виды пользований	Единица измерения	Норматив (ежегодный допустимый объем)	Ежегодный проектируемый объем
1	2	3	4	5
1.	Использование пашни	га		
2.	Сенокосение	га/тонн		
3.	Пастбища скота	га/голов		
	а) в лесу	га/голов		
	б) на выгонах, пастбищах	га/голов		
4.	Пчеловодство			
	а) медоносность:			
	липа	га		
	травы	га		
	б) медопродуктивность:			
	липа	кг/га		
	травы	кг/га		
	в) возможное к содержанию количество пчелосемей	количество пчелосемей		
5.	Оленеводство	га/голов		
6.	Выращивание посадочного материала лесных растений	га/тыс. шт.		
	и т.п.			

Приложение № 41

<b>Ведомость лесотаксационных выделов, в которых проектируются мероприятия по ведению сельского хозяйства</b>					
Мероприятия по видам пользования	Лесничество, участковое лесничество	№ квартала	№ выдела	Ед. изм.	Объем
1	2	3	4	5	6

Приложение № 42

<b>Ведомость лесотаксационных выделов, в которых проектируется осуществление мероприятий по научно-исследовательской и/или образовательной деятельности</b>					
Мероприятия по видам пользования	Лесничество, участковое лесничество	№ квартала	№ выдела	Ед. изм.	Объем
1	2	3	4	5	6

Приложение № 43

<b>Ландшафтно-рекреационная характеристика лесного участка</b>			
Таблица 1. Распределение площади лесного участка по типам существующих ландшафтов			
Группа ландшафтов	Типы ландшафтов	Площадь	
Закрытые	1 а - древостой горизонтальной сомкнутости 0,6 - 1,0		
	1 б - древостой вертикальной сомкнутости 0,6-1,0		
Итого:			
Полуоткрытые	2а - изреженные древостой сомкнутостью 0,3 - 0,5 с равномерным размещением		
	2б - изреженные древостой сомкнутостью 0,3-0,5 с групповым размещением		
Итого:			
Открытые	3а - рединные древостои, древостои с единичными деревьями сомкн. 0,1 - 0,2		
	3б - участки без древесной растительности		
Итого:			
ВСЕГО:			

Таблица 2 - Ведомость учета деревьев на лесном участке для осуществления рекреационной деятельности					
№ дерева	Порода	Возраст, лет	Состояние	Диаметр, см	Высота, м
1	2	3	4	5	6

# ДОКУМЕНТЫ

Приложение № 44

**Распределение площади лесного участка по классам эстетической оценки**

Состав земель	Площадь по классам эстетической оценки (га)				Средний класс эстетической оценки
	I	II	III	итого	
1	2	3	4	5	6
Лесные земли					
Нелесные земли					
Итого:					
%					

Приложение № 45

**Распределение покрытых лесной растительностью земель на лесном участке по классам устойчивости**

Преобладающие породы	Площадь по классам устойчивости (га)					Средний класс устойчивости
	I	II	III	IV	итого	
1	2	3	4	5	6	7
Итого:						
%						

Приложение № 46

**Характеристика лесного участка по стадиям рекреационной дигрессии**

Преобладающая порода	Площадь по стадиям рекреационной дигрессии, га					Итого, га	Средняя оценка
	I	II	III	IV	V		
1	2	3	4	5	6	7	8
Итого:							
%							

Приложение № 47

**Характеристика лесного участка по степени проходимости**

Преобладающая порода	Площадь по степени проходимости, га			Итого
	хорошая	средняя	плохая	
1	2	3	4	5
Итого:				
%				

Приложение № 48

**Распределение покрытых лесной растительностью земель на лесном участке по степени просматриваемости**

Преобладающая порода	Площадь по степени просматриваемости, га			Итого
	хорошая	средняя	плохая	
1	2	3	4	5
Итого:				
%				

Приложение № 49

**Распределение площади лесного участка по типам проектируемого ландшафта**

1а	Типы ландшафтов						Всего	
	закрытые			открытые				
16	итого	2а	26	итого	3а	36	итого	
1	2	3	4	5	6	7	8	9
Итого:								
%								

Приложение № 50

**Ведомость лесотаксационных выделов, в которых проектируются мероприятия по сохранению и формированию ландшафтов**

Год проведения	Вид мероприятий	Лесничество, участковое лесничество	№ квартала	№ выдела	Ед. изм.	Объем
1	2	3	4	5	6	7
Итого:						

Приложение № 51

**Характеристика существующих и проектируемых на лесном участке временных построек, объектов благоустройства, объектов лесной инфраструктуры при использовании лесов для рекреационной деятельности**

Наименование объекта	Лесничество, участковое лесничество	№ квартала	№ выдела	Площадь объекта, кв.м	Протяженность объекта, м	Характеристика объекта	Проектируемые мероприятия
1	2	3	4	5	6	7	8
Существующие объекты							
Проектируемые объекты							

Приложение № 52

**Объем рубок лесных насаждений на лесном участке, при создании временных построек, объектов благоустройства и объектов лесной инфраструктуры при использовании лесов для рекреационной деятельности**

Проектируемые объекты	Лесничество, участковое лесничество	№ квартала	№ выдела	Площадь, га	Объем рубок, тыс. м <sup>3</sup>			
					корневой запас	в т.ч. хвойные	ликвидный запас	в т.ч. хвойные
1	2	3	4	5	6	7	8	9
Итого:								

Приложение № 53

**Характеристика существующих и проектируемых объектов, не связанных с созданием лесной инфраструктуры на лесном участке при использовании лесов для рекреационной деятельности**

Наименование объекта	Проектируемые мероприятия	Лесничество, участковое лесничество	№ квартала	№ выдела	Площадь, га	Протяженность, км
1	2	3	4	5	6	7
Итого:						

Приложение № 54

**Объем рубок лесных насаждений на лесном участке при создании объектов, не связанных с созданием лесной инфраструктуры при использовании лесов для рекреационной деятельности**

Проектируемые объекты	Лесничество, участковое лесничество	№ квартала	№ выдела	Площадь, га	Объем рубок, тыс. м <sup>3</sup>			
					корневой запас	в т.ч. хвойные	ликвидный запас	в т.ч. хвойные
1	2	3	4	5	6	7	8	9
Итого:								

Приложение № 55

**Ведомость лесотаксационных выделов, в которых проектируется создание лесных плантаций и их эксплуатация**

Лесничество, участковое лесничество	№ квартала	№ выдела	Площадь, га	Технология создания лесных плантаций	Год закладки
1	2	3	4	5	6
Итого:					

Приложение № 56

**Ведомость лесотаксационных выделов, в которых проектируется выращивание посадочного материала лесных растений**

Лесничество, участковое лесничество	№ квартала	№ выдела	Площадь, га	Технология создания лесных плантаций	Год закладки
1	2	3	4	5	6
Итого:					

Приложение № 57

**Ведомость лесотаксационных выделов, в которых проектируется выращивание лесных плодовых, ягодных, декоративных и лекарственных растений**

Вид мероприятия	Лесничество, участковое лесничество	№ квартала	№ выдела	Ед. изм.	Объем
1	2	3	4	5	6
Итого:					

Приложение № 58

**Проектируемый объем рубок лесных насаждений на лесном участке при создании объектов для геологического изучения недр, разработки месторождений полезных ископаемых**

Проектируемые объекты	Лесничество, участковое лесничество	№ квартала	№ выдела	Площадь, га	Объем рубок, тыс. м <sup>3</sup>				Год проведения
					корневой запас	в т.ч. хвойные	ликвидный запас	в т.ч. хвойные	
1	2	3	4	5	6	7	8	9	10
Итого:									

Приложение № 59

**Рекультивация нарушенных при геологическом изучении недр, разработке месторождений полезных ископаемых земель на лесном участке**

Год проведения	Вид мероприятий	Лесничество, участковое лесничество	№ квартала	№ выдела	Площадь, га
1	2	3	4	5	6
Итого:					

Приложение № 60

**Характеристика существующих и проектируемых объектов при строительстве и эксплуатации водохранилищ и иных искусственных водных объектов, а также гидротехнических сооружений и специализированных портов на лесном участке**

Наименование объекта	Лесничество, участковое лесничество	№ квартала	№ выдела	Площадь объекта, га	Протяженность объекта, км	Характеристика объекта	Проектируемые мероприятия	Год проведения
1	2	3	4	5	6	7	8	9
Существующие объекты								
Объекты, подлежащие ремонту или реконструкции								
Проектируемые объекты								

Приложение № 61

**Проектируемый объем рубок лесных насаждений на лесном участке при строительстве и эксплуатации водохранилищ и иных искусственных водных объектов, а также гидротехнических сооружений и специализированных портов**

Проектируемые объекты	Лесничество, участковое лесничество	№ квартала	№ выдела	Площадь, га	Объем рубок, тыс. м <sup>3</sup>				Год проведения
					корневой запас	в т.ч. хвойные	ликвидный запас	в т.ч. хвойные	
1	2	3	4	5	6	7	8	9	10
Итого:									

Приложение № 62

**Характеристика существующих и проектируемых объектов при строительстве, реконструкции, эксплуатации линейных объектов на лесном участке**

Наименование объекта	Лесничество, участковое лесничество	№ квартала	№ выдела	Площадь объекта, га	Протяженность объекта, км	Характеристика объекта	Проектируемые мероприятия	Год проведения
1	2	3	4	5	6	7	8	9
Существующие объекты								
Объекты, подлежащие ремонту или реконструкции								
Проектируемые объекты								

Приложение № 63

**Проектируемый объем рубок лесных насаждений на лесном участке при строительстве, реконструкции, эксплуатации линейных объектов**

Проектируемые объекты	Лесничество, участковое лесничество	№ квартала	№ выдела	Площадь, га	Объем рубок, тыс. м <sup>3</sup>				Год проведения
					корневой запас	в т.ч. хвойные	ликвидный запас	в т.ч. хвойные	
1	2	3	4	5	6	7	8	9	10
Итого:									

Приложение № 64

**Характеристика существующих и проектируемых объектов по переработке древесины и иных лесных ресурсов на лесном участке**

Наименование объекта	Лесничество, участковое лесничество	№ квартала	№ выдела	Площадь объекта, га	Протяженность объекта, км	Характеристика объекта	Проектируемые мероприятия	Год проведения
1	2	3	4	5	6	7	8	9
Существующие объекты								
Объекты, подлежащие ремонту или реконструкции								
Проектируемые объекты								

Приложение № 65

**Проектируемый объем рубок лесных насаждений на лесном участке при создании объектов лесоперерабатывающей инфраструктуры**

Проектируемые объекты	Лесничество, участковое лесничество	№ квартала	№ выдела	Площадь, га	Объем рубок, тыс. м <sup>3</sup>				Год проведения
					корневой запас	в т.ч. хвойные	ликвидный запас	в т.ч. хвойные	
1	2	3	4	5	6	7	8	9	10
Итого:									

30

## ДОКУМЕНТЫ

Приказ Федерального агентства лесного хозяйства (Рослесхоз)

от 29 февраля 2012 г. № 68 г. Москва

Зарегистрирован в Минюсте РФ 27 июня 2012 г. Регистрационный № 24728

# Об утверждении Административного регламента исполнения Федеральным агентством лесного хозяйства государственной функции по осуществлению семенного контроля в отношении семян лесных растений

В соответствии с пунктом 5.4.11. Положения о Федеральном агентстве лесного хозяйства, утвержденного постановлением Правительства Российской Федерации от 23 сентября 2010 г. № 736 (Собрание законодательства Российской Федерации, 2011, № 6, ст. 888, № 14, ст. 1935, № 41 (ч. 2), ст. 5740), и в соответствии с пунктом 2 Правил разработки и утверждения административных регламентов исполнения государственных функций, утвержденных постановлением Правительства Российской Федерации от 16 мая 2011 г. № 373 (Собрание законодательства Российской Федерации, 2011, № 22, ст. 3169), **приказываю:**

1. Утвердить прилагаемый Административный регламент исполнения Федеральным агентством лесного хозяйства государственной функции по осуществлению семенного контроля в отношении семян лесных растений.

2. Контроль за исполнением настоящего приказа возложить на заместителя руководителя Рослесхоза Н.С. Кротова.

**Руководитель В. Масляков**

## Административный регламент исполнения Федеральным агентством лесного хозяйства государственной функции по осуществлению семенного контроля в отношении семян лесных растений

### I. Общие положения

1. Наименование государственной функции:  
Осуществление семенного контроля в отношении семян лесных растений (далее — Государственная функция).

2. Наименование федерального органа исполнительной власти, исполняющего государственную функцию:  
Федеральное агентство лесного хозяйства и его территориальные органы.

3. Перечень нормативных правовых актов, регулирующих исполнение государственной функции:  
Конституция Российской Федерации (Собрание законодательства Российской Федерации, 2009, № 1, ст. 1, ст. 2; № 4, ст. 445);

Федеральный закон от 17 декабря 1997 г. № 149-ФЗ «О семеноводстве» (Собрание законодательства Российской Федерации, 1997, № 51, ст. 5715; 2003, № 2, ст. 167; 2005, № 19, ст. 1752; 2006, № 43, ст. 4412; 2007, № 46, ст. 5554; 2009, № 1, ст. 17; 2011, № 30 (ч. I), ст. 4590, ст. 4596);

Лесной кодекс Российской Федерации (Собрание законодательства Российской Федерации, 2006, № 50, ст. 5278; 2008, № 20, ст. 2251; № 30 (ч. I), ст. 3597, ст. 3599; № 30 (ч. II), ст. 3616; № 52 (ч. I), ст. 6236; 2009, № 11, ст. 1261; № 29, ст. 3601; № 30, ст. 3735; № 52 (ч. I), ст. 6441; 2010, № 30, ст. 3998; 2011, № 1, ст. 54; № 25, ст. 3530; № 27, ст. 3880; № 29, ст. 4291; № 30 (ч. I), ст. 4590; № 48, ст. 6732; № 50, ст. 7343);

Кодекс Российской Федерации об административных правонарушениях (Собрание законодательства Российской Федерации, 2002, № 1 (ч. I), ст. 1; № 18, ст. 1721; № 30, ст. 3029; № 44, ст. 4295; ст. 4298; 2003, № 1, ст. 2; № 27 (ч. I), ст. 2700; № 27 (ч. II), ст. 2708, ст. 2717; № 46 (ч. I), ст. 4434; ст. 4440; № 50, ст. 4847, ст. 4855; № 52 (часть I), ст. 5037; 2004, № 19 (ч. I), ст. 1838; № 30, ст. 3095; № 31, ст. 3229; № 34, ст. 3529, ст. 3533; № 44, ст. 4266; 2005, № 1 (ч. I), ст. 9, ст. 13, ст. 37, ст. 40, ст. 45; № 30 (ч. I), ст. 762, ст. 763; № 13, ст. 1077, ст. 1079; № 17, ст. 1484; № 19, ст. 1752; № 25, ст. 2431; № 27, ст. 2719, ст. 2721; № 30 (ч. I), ст. 3104; № 30 (ч. II), ст. 3124, ст. 3131; № 40, ст. 3986; № 50, ст. 5247; № 52 (ч. I), ст. 5574, ст. 5596; 2006, № 1, ст. 4, ст. 10; № 2, ст. 172, ст. 175; № 6, ст. 636; № 10, ст. 1067; № 12, ст. 1234; № 17 (ч. I), ст. 1776; № 18, ст. 1907; № 19, ст. 2066; № 23, ст. 2380, ст. 2385; № 28, ст. 2975; № 30, ст. 3287; № 31 (ч. I), ст. 3420, ст. 3432, ст. 3433, ст. 3438, ст. 3452; № 43, ст. 4412; № 45, ст. 4633, ст. 4634, ст. 4641, ст. 4642; № 50, ст. 5279, ст. 5281; № 52 (ч. I), ст. 5498; 2007, № 1 (ч. I), ст. 21, ст. 25, ст. 29, ст. 33; № 7, ст. 840; № 15, ст. 1743; № 16, ст. 1824, ст. 1825; № 17, ст. 1930; № 20, ст. 2367; № 21, ст. 2456; № 22, ст. 3089; № 30, ст. 3755; № 31, ст. 4001, ст. 4007, ст. 4008; 2008, № 19 (поправка); 2007, № 31, ст. 4015; № 41, ст. 4845; № 43, ст. 5084; № 46, ст. 5553; № 49, ст. 6034, ст. 6065; № 50, ст. 6246; 2008, № 10 (ч. I), ст. 896; № 18, ст. 1941; № 20, ст. 2251, ст. 2259; № 29 (ч. I), ст. 3418; № 30 (ч. I), ст. 3582, ст. 3601, ст. 3604; № 45, ст. 5143; № 49, ст. 5738, ст. 5745, ст. 5748; № 52 (ч. I), ст. 6227, ст. 6235, ст. 6236, ст. 6248; 2009, № 1, ст. 17; № 7, ст. 771, ст. 777; № 19, ст. 2276; № 23, ст. 2759, ст. 2767, ст. 2776; № 26, ст. 3120, ст. 3122, ст. 3131, ст. 3132; № 29, ст. 3597, ст. 3599, ст. 3635, ст. 3642; № 30, ст. 3735, ст. 3739; № 45, ст. 5265, ст. 5267; № 48, ст. 5711, ст. 5724, ст. 5755; № 52 (ч. I), ст. 6406, ст. 6412; 2010, № 1, ст. 1; № 11, ст. 1169, ст. 1176; № 15, ст. 1743, ст. 1751; № 18, ст. 2145; № 19, ст. 2291; № 21, ст. 2524, ст. 2525, ст. 2526, ст. 2530; № 23, ст. 2790; № 25, ст. 3070; № 27, ст. 3416, ст. 3416; № 28, ст. 3553; № 27, ст. 3429; № 30, ст. 4000, ст. 4002, ст. 4005, ст. 4006, ст. 4007; № 31, ст. 4155, ст. 4158, ст. 4164, ст. 4191, ст. 4192, ст. 4193, ст. 4198, ст. 4206, ст. 4207, ст. 4208; № 32, ст. 4298; № 41 (ч. II), ст. 5192, ст. 5193; № 46, ст. 5918; № 49, ст. 6409; № 50, ст. 6605; № 52 (ч. I), ст. 6984, ст. 6995, ст. 6996; 2011, № 1, ст. 10, ст. 23, ст. 29, ст. 33, ст. 47, ст. 54; № 7, ст. 901; № 15, ст. 2039; № 17, ст. 2312; № 19, ст. 2714, ст. 2715; № 23, ст. 3260, ст. 3267; № 27, ст. 3873; № 29, ст. 4289, ст. 4290, ст. 4291; № 30 (ч. I), ст. 4573, ст. 4574, ст. 4584, ст. 4590, ст. 4591, ст. 4598, ст. 4601; № 45, ст. 6325, ст. 6326; № 46, ст. 6406) (далее — Кодекс РФ об административных правонарушениях).

Федеральный закон от 26 декабря 2008 г. № 294-ФЗ «О защите прав юридических лиц и индивидуальных предпринимателей при осуществлении государственного контроля (надзора) и муниципального контроля» (Собрание законодательства Российской Федерации, 2008, № 52 (ч. I), ст. 6249; 2009, № 18 (ч. I), ст. 2140; № 29, ст. 3601; № 48, ст. 5711; № 52 (ч. I), ст. 6441; 2010, № 17, ст. 1988; № 18, ст. 2142; № 31, ст. 4160, ст. 4193, ст. 4196; № 32, ст. 4298; 2011, № 1, ст. 20; № 17, ст. 2310; № 23, ст. 3263; № 27, ст. 3880; № 30 (ч. I), ст. 4590; № 48, ст. 6728; 2012, № 19, ст. 2281);

Федеральный закон от 27 июля 2004 г. № 79-ФЗ «О государственной гражданской службе Российской Федерации» (Собрание законодательства Российской Федерации, 2004, № 31, ст. 3215; 2006, № 6, ст. 636; 2007, № 10, ст. 1151; № 16, ст. 1828; № 49, ст. 6070; 2008, № 13, ст. 1186; № 30 (ч. II), ст. 3616; № 52 (ч. I), ст. 6235; 2009, № 29, ст. 3597, ст. 3624; № 48, ст. 5719; № 51, ст. 6150, ст. 6159; 2010, № 5, ст. 459; № 7, ст. 704; № 49, ст. 7433; № 51 (ч. III), ст. 6810; 2011, № 1, ст. 31; № 27, ст. 3866; № 29, ст. 4295; № 48, ст. 6730; № 49 (ч. V), ст. 7333; № 50, ст. 7337);

Федеральный закон от 2 мая 2006 г. № 59-ФЗ «О порядке рассмотрения обращений граждан Российской Федерации» (Собрание законодательства Российской Федерации, 2006, № 19, ст. 2060; 2010, № 27, ст. 3410, № 31, ст. 4196) (далее — Федеральный закон № 59-ФЗ);

Постановление Правительства Российской Федерации от 31 октября 1998 г. № 1269 «Об утверждении Положения о проведении семенного контроля семян лесных растений» (Собрание законодательства Российской Федерации, 1998, № 45, ст. 5520; 2008, № 12, ст. 1130; 2009, № 10, ст. 1224);

Постановление Правительства Российской Федерации от 23 сентября 2010 г. № 736 «О Федеральном агентстве лесного хозяйства» (Собрание законодательства Российской Федерации, 2010, № 40, ст. 5068; 2011, № 6, ст. 888; № 14, ст. 1935, № 41 (ч. II), ст. 5740; 2012, № 13, ст. 1530);

Приказ Федерального агентства лесного хозяйства от 2 февраля 2012 г. № 26 «Об утверждении Порядка использования районированных семян лесных растений основных лесных древесных пород» (зарегистрирован в Минюсте России 22 марта 2012 г., регистрационный № 23570);

иные нормативные правовые акты Российской Федерации, регламентирующие правоотношения в области лесного семеноводства, а также настоящий Административный регламент.

4. Предметом Государственной функции, исполняемой в соответствии с настоящим Административным регламентом исполнения Федеральным агентством лесного хозяйства государственной функции по осуществлению семенного контроля в отношении семян лесных растений (далее — Административный регламент) является: обеспечение соблюдения требований законодательства Российской Федерации, государственных (национальных) стандартов и иных нормативных документов в области семеноводства лесных растений индивидуальными предпринимателями и юридическими лицами независимо от их организационно-правовой формы и ведомственной подчиненности, осуществляющими производство, заготовку, обработку, хранение, реализацию и использование семян лесных растений.

5. Права и обязанности должностных лиц при исполнении государственной функции по осуществлению семенного контроля в отношении семян лесных растений.

5.1. Уполномоченные должностные лица Рослесхоза и его территориальных органов при исполнении государственной функции по осуществлению семенного контроля в отношении семян лесных растений имеют право:

- 1) пресекать и предотвращать нарушения Лесного кодекса Российской Федерации в части лесного семеноводства;
- 2) осуществлять проверки соблюдения Лесного кодекса Российской Федерации в части лесного семеноводства;
- 3) составлять по результатам проверок акты и предоставлять их для ознакомления юридическим лицам и гражданам, осуществляющим использование лесных участков;
- 4) давать обязательные для исполнения предписания по результатам проверок и контролировать их исполнение в установленные сроки;
- 5) уведомлять в письменной форме юридических лиц и граждан, осуществляющих деятельность в сфере лесного семеноводства, о результатах проверок соблюдения Лесного кодекса Российской Федерации и выявленных нарушениях;
- 6) привлекать к проведению мероприятий по контролю экспертов, экспертные организации, имеющие специальные знания, опыт в сфере лесного семеноводства;
- 7) осуществлять иные права, предусмотренные федеральными законами.

5.2. Уполномоченные должностные лица Рослесхоза и его территориальных органов при исполнении государственной функции по осуществлению семенного контроля в отношении семян лесных растений обязаны:

- 1) своевременно и в полной мере исполнять предоставленные в соответствии с законодательством Российской Федерации полномочия по предупреждению, выявлению и пресечению нарушений Лесного кодекса Российской Федерации в части лесного семеноводства;
- 2) соблюдать законодательство Российской Федерации, права и законные интересы индивидуальных предпринимателей и юридических лиц, проверка которых проводится;
- 3) проводить проверки на основании и в соответствии с приказами Рослесхоза или его территориальных органов о проведении проверок в порядке, установленном законодательством Российской Федерации и настоящим Административным регламентом;
- 4) проводить проверку индивидуальных предпринимателей и юридических лиц только во время исполнения служебных обязанностей при предъявлении служебных удостоверений, копии приказа Рослесхоза (или его территориального органа) о проведении проверки;
- 5) не препятствовать руководителю, иному должностному лицу или уполномоченному представителю юридического лица, индивидуальному предпринимателю, его уполномоченному представителю, присутствовать при проведении проверки, давать разъяснения по вопросам, относящимся к предмету проверки;
- 6) предоставлять руководителю, иному должностному лицу или уполномоченному представителю юридического лица, индивидуальному предпринимателю, его уполномоченному представителю, присутствующим при проведении проверки, информацию и документы, относящиеся к предмету проверки;
- 7) знакомить руководителя, иного должностного лица или уполномоченного представителя юридического лица, индивидуального предпринимателя, его уполномоченного представителя с результатами проверки;
- 8) учитывать при определении мер, принимаемых по фактам выявленных нарушений, соответствие указанных мер тяжести нарушений, их потенциальной опасности для жизни, здоровья людей, для животных, растений, окружающей среды, безопасности государства, для возникновения чрезвычайных ситуаций природного и техногенного характера, а также не допускать необоснованное ограничение прав и законных интересов граждан, в том числе индивидуальных предпринимателей, юридических лиц;
- 9) доказывать обоснованность своих действий при их обжаловании юридическими лицами, индивидуальными предпринимателями в порядке, установленном законодательством Российской Федерации;
- 10) соблюдать установленные сроки проведения проверки;
- 11) не требовать от юридического лица, индивидуального предпринимателя документы и иные сведения, представленные которых не предусмотрено законодательством Российской Федерации;
- 12) перед началом проведения выездной проверки по просьбе руководителя, иного должностного лица или уполномо-

ченного представителя юридического лица, индивидуального предпринимателя, его уполномоченного представителя ознакомить их с положениями настоящего Административного регламента;

13) осуществлять запись о проведенной проверке в журнале учета проверок.

5.3. Уполномоченные должностные лица Рослесхоза и его территориальных органов в случае ненадлежащего исполнения своих функций и служебных обязанностей при проведении проверок, совершения противоправных действий (бездействия) несут ответственность в соответствии с законодательством Российской Федерации.

6. Права и обязанности лиц, в отношении которых осуществляются мероприятия по контролю.

6.1. Должностные лица юридических лиц, индивидуальных предпринимателей, в отношении которых осуществляются мероприятия по контролю или их уполномоченные представители при проведении проверок вправе:

- 1) непосредственно присутствовать при проведении проверки, давать объяснения по вопросам, относящимся к предмету проверки;
- 2) получать от должностных лиц Рослесхоза и его территориальных органов информацию, которая относится к предмету проверки;
- 3) ознакомиться с результатами проверки и указывать в акте проверки о своем ознакомлении с результатами проверки, согласии или несогласии с ними, а также с отдельными действиями должностных лиц Рослесхоза и его территориальных органов;
- 4) обжаловать действия (бездействие) должностных лиц Рослесхоза и его территориальных органов, повлекшие за собой нарушение прав юридического лица, индивидуального предпринимателя при проведении проверки, в административном и (или) судебном порядке в соответствии с законодательством Российской Федерации;
- 5) осуществлять защиту своих прав и (или) законных интересов в порядке, установленном законодательством Российской Федерации;
- 6) обращаться в суд в защиту нарушенных при осуществлении контроля их прав и (или) законных интересов.

6.2. Обязанности должностных лиц юридических лиц, индивидуальных предпринимателей или их уполномоченных представителей при проведении проверок:

- 1) обеспечить присутствие руководителей, иных должностных лиц или уполномоченных представителей юридических лиц, а также индивидуальных предпринимателей или их уполномоченных представителей, ответственных за организацию и проведение мероприятий по выполнению обязательных требований в области лесного семеноводства;
- 2) Описание результата исполнения государственной функции.

Конечными результатами исполнения государственной функции являются: составление акта проверки соблюдения требований законодательства Российской Федерации и нормативных правовых актов в области лесного семеноводства (далее — акт проверки);

выдача индивидуальному предпринимателю или юридическому лицу предписаний об устранении нарушений законодательства Российской Федерации в области лесного семеноводства с указанием сроков их устранения (далее — предписание);

направление соответствующих материалов в уполномоченные органы с целью возбуждения дела об административном правонарушении в отношении индивидуального предпринимателя или юридического лица за правонарушения, установленные законодательством об административных правонарушениях в области лесного семеноводства;

направление ответов заявителям по результатам рассмотрения жалоб, обращений индивидуальных предпринимателей и юридических лиц.

### II. Требования к порядку исполнения государственной функции

#### Порядок информирования об исполнении государственной функции

8. Информация о порядке исполнения государственной функции предоставляется:

- 1) посредством размещения на информационных стендах в центральном аппарате Рослесхоза и его территориальных органов;
- 2) посредством размещения на официальных сайтах центрального аппарата Рослесхоза и его территориальных органов в сети Интернет;

- 3) с использованием средств телефонной связи, электронного информирования;
- 4) посредством публикаций в средствах массовой информации, издания информационных материалов (брошюр, сборников нормативных документов и т.д.).

8.1. Местонахождение Федерального агентства лесного хозяйства, его структурных подразделений, территориальных органов, исполняющих государственную функцию, способы получения информации о графике их работы (по номерам телефонов и адресам электронной почты), а также адреса их официальных сайтов, содержащих информацию о порядке исполнения государственной функции, приведены в Приложении 1 к настоящему Административному регламенту.

8.2. Порядок получения информации заинтересованными лицами по вопросам исполнения государственной функции, сведений о ходе исполнения государственной функции.

Информация предоставляется специалистами Рослесхоза и его территориальных органов, ответственными за исполнение государственной функции:

- 1) по личному обращению заявителя;
- 2) по обращению заявителя с использованием средств телефонной связи;
- 3) по письменному обращению заявителя, направленному посредством почтовой или электронной связи.

Порядок оформления и направления заявителем в Рослесхоз и его территориальные органы обращений о предоставлении информации о порядке исполнения государственной функции, а также рассмотрения данного обращения, подготовки ответа и направления его заявителю установлен Федеральным законом от 2 мая 2006 г. № 59-ФЗ «О порядке рассмотрения обращений граждан Российской Федерации».

При обращении заявителей с использованием средств телефонной связи лицо, ответственное за исполнение государственной функции, осуществляет их информирование по следующим направлениям:

- 1) о местонахождении и графике работы Рослесхоза и его территориальных органов;
- 2) о справочных номерах телефонов Рослесхоза, его территориальных органов и организаций, привлекаемых к исполнению государственной функции;

- 3) об адресе официального сайта Рослесхоза, его территориальных органов в сети Интернет, адресе электронной почты Рослесхоза, его территориальных органов о возможности обращения для исполнения государственной функции в электронном виде на Официальном Интернет-портале «Единый портал государственных и муниципальных услуг (функций)»;

- 4) о порядке получения информации заинтересованными лицами по вопросам исполнения государственной функции, в том числе о ходе ее исполнения;
- 5) об их правах на досудебное (внесудебное) обжалование действий (бездействие) и решений, принятых (осуществляемых) в ходе исполнения государственной функции.

Время получения ответа при индивидуальном устном консультировании не превышает 30 минут.

Требования к форме и характеру взаимодействия лица, ответственного за исполнение государственной функции, с заинтересованными лицами:

- 1) при ответе на телефонные звонки необходимо представиться, назвав свою фамилию, имя, отчество, должность, предложить представителю собеседнику, выслушать и уточнить суть вопроса;

- 2) при личном обращении заинтересованных лиц необходимо представиться, указать фамилию, имя и отчество, сообщить занимаемую должность, самостоятельно дать ответ на заданный вопрос;

- 3) в конце консультирования (по телефону или лично) необходимо кратко подвести итоги и перечислить меры, которые следует принять заинтересованному лицу (кто именно, когда и что должен сделать);

- 4) письменный ответ на обращения, в том числе в электронном виде, должен быть получен заинтересованным лицом в простой, четкой и понятной форме с указанием фамилии и инициалов, номера телефона ответственного лица, исполнившего ответ на обращение. Письменный ответ на обращения и обращения в электронном виде направляются заинтересованному лицу в течение 30 дней со дня регистрации обращения;

- 5) датой обращения и предоставления обращения является день регистрации обращения Рослесхозом, его территориальных органами;

- 6) прием заинтересованных лиц осуществляется в соответствии с графиком работы Рослесхоза, его территориальных органов;

- 7) в случае взаимодействия с заинтересованными лицами в электронном виде ответы направляются им также в электронном виде, если в обращении не указано иное.

8.3. Порядок, форма и место размещения информации, указанной в подпунктах 8.1 — 8.2 настоящего Административного регламента.

Информация о правилах исполнения государственной функции осуществляется посредством размещения Административного регламента на официальном сайте Рослесхоза, его территориальных органов, а также на странице Рослесхоза на Официальном Интернет-портале «Единый портал государственных и муниципальных услуг (функций)»: <http://www.gosuslugi.ru/>.

Информация об исполнении государственной функции, размещаемая на Официальном Интернет-портале «Единый портал государственных и муниципальных услуг (функций)» содержит, помимо Административного регламента, ежегодный план проведения мероприятий по контролю, утвержденный Рослесхозом, его территориальными органами.

Кроме того, на информационных стендах в помещениях Рослесхоза и его территориальных органов размещаются следующие информационные материалы:

- 1) текст настоящего Административного регламента;
- 2) сведения о перечне исполняемых государственных функций;
- 3) порядок обжалования действий (бездействия) и решений, осуществляемых (принятых) в ходе исполнения государственной функции;

- 4) блок-схема, наглядно отображающая последовательность прохождения всех административных процедур;
- 5) адреса, номера телефонов и факсов, графики работы, адреса электронной почты, адреса официальных сайтов Рослесхоза и его территориальных органов;

- 6) ежегодный план проведения проверок;
- 7) необходимая оперативная информация об исполнении государственной функции.

Информационные стенды, содержащие информацию о процедуре исполнения государственной функции, размещаются при входе в помещение Рослесхоза и его территориальных органов.

9. Сведения о размере платы за услуги организаций, участвующих в исполнении государственной функции, взимаемой с лиц, в отношении которых проводятся мероприятия по контролю.

Плата с лиц, в отношении которых проводятся мероприятия по контролю, не взимается.

#### Сроки исполнения государственной функции

10. Исполнение государственной функции осуществляется в следующие сроки:

- 1) утверждение Рослесхозом планов проведения проверок по семенному контролю в отношении семян лесных растений, включая сведения утвержденные ежегодных планов проведения плановых проверок, представленных территориальными органами Рослесхоза в срок до 1 декабря, года, предшествующего году проведения плановых проверок. Ежегодные планы проведения плановых проверок размещаются на официальном сайте Рослесхоза и его территориальных органов в сети «Интернет» и на странице Рослесхоза и его территориальных органов на Официальном Интернет-портале «Единый портал государственных и муниципальных услуг (функций)»;

- 2) максимальный срок исполнения государственной функции, в порядке осуществления плановой каждой из проверок не может превышать двадцать рабочих дней, включая подготовку акта проверки или предписания.

В отношении одного субъекта малого предпринимательства общий срок проведения плановых выездных проверок не может превышать пятьдесят часов для малого предприятия и пятнадцать часов для микропредприятия в год.

# ДОКУМЕНТЫ

В исключительных случаях, связанных с необходимостью проведения сложных и (или) длительных исследований, испытаний, специальных экспертиз и расследований на основании мотивированных предложений должностных лиц Рослесхоза и его территориальных органов, проводящих выездную плановую проверку, срок проведения выездной плановой проверки может быть продлен руководителем Рослесхоза, его территориального органа, но не более чем на двадцать рабочих дней, в отношении малых предприятий, микропредприятий не более чем на пятнадцать часов.

### III. Состав, последовательность и сроки выполнения административных процедур (действий), требований к порядку их выполнения, в том числе особенности выполнения административных процедур (действий) в электронной форме

11. Исполнение государственной функции включает в себя следующие административные процедуры: подготовка к исполнению государственной функции при осуществлении плановых мероприятий по контролю; подготовка к исполнению государственной функции при осуществлении внеплановых мероприятий по контролю; проведение проверок и оформление их результатов; контроль за исполнением государственной функции.

12. Блок-схема № 1 исполнения Рослесхозом и его территориальными органами государственной функции по осуществлению семенного контроля в отношении семян лесных растений в порядке осуществления плановых или внеплановых проверок приведена в Приложении 2 к настоящему Административному регламенту.

#### Подготовка к исполнению государственной функции при осуществлении плановых мероприятий по контролю

13. Плановые мероприятия по контролю (далее — плановые проверки) проводятся уполномоченными сотрудниками Рослесхоза и его территориальных органов на основании ежегодных планов, утверждаемых приказом руководителя Рослесхоза. Проведение плановых проверок в отношении одних и тех же индивидуальных предпринимателей и юридических лиц допускается не чаще чем один раз в три года.

14. Основанием для включения плановой проверки в ежегодный план проведения плановых проверок является истечение трех лет со дня:

- государственной регистрации юридического лица, индивидуального предпринимателя, осуществляющих деятельность в сфере лесного семеноводства;
- окончания проведения последней плановой проверки юридического лица, индивидуального предпринимателя, осуществляющих деятельность в сфере лесного семеноводства.

15. Плановая проверка проводится в форме документарной проверки и (или) выездной проверки.

16. О проведении плановой проверки юридического лица, индивидуальный предприниматель уведомляются Рослесхозом, его территориальными органами не позднее чем в течение трех рабочих дней до начала ее проведения посредством направления копии приказа Рослесхоза или его территориального органа о начале проведения плановой проверки заказным почтовым отправлением с уведомлением о вручении или иным доступным способом.

#### Подготовка к исполнению государственной функции при осуществлении внеплановых мероприятий по контролю

17. Предметом внеплановой проверки является соблюдение юридическим лицом, индивидуальным предпринимателем в процессе осуществления деятельности обязательных требований законодательства, выполнение предписаний Рослесхоза и его территориальных органов.

18. Основанием для проведения внеплановых мероприятий по контролю (далее — внеплановые проверки) являются: истечение срока исполнения юридическим лицом, индивидуальным предпринимателем ранее выданного предписания об устранении выявленного нарушения обязательных требований в сфере лесного семеноводства; поступление в Рослесхоз или в его территориальные органы обращений и заявлений граждан, индивидуальных предпринимателей и юридических лиц, а также информация от органов государственной власти, органов местного самоуправления, из средств массовой информации о фактах нарушения законодательства Российской Федерации в сфере лесного семеноводства;

приказ руководителя Рослесхоза и руководителей территориальных органов Рослесхоза, изданный в соответствии с поручениями Президента Российской Федерации и на основании требований прокурора о проведении внеплановой проверки в рамках надзора за исполнением законов по поступившим в органы прокуратуры материалам и обращениям.

19. Обращения и заявления, не позволяющие установить лицо, обратившееся в Рослесхоз, его территориальные органы, а также обращения и заявления, не содержащие сведений о фактах, указанных в пункте 18 настоящего Административного регламента, не могут служить основанием для проведения внеплановой проверки.

20. Внеплановая проверка проводится в форме документарной проверки и (или) выездной проверки.

21. При принятии решения о проведении внеплановой проверки по основаниям, указанным в пункте 18 настоящего Административного регламента, Рослесхоз и его территориальные органы направляют в органы прокуратуры заявление о согласовании проведения внеплановой выездной проверки индивидуальных предпринимателей и юридических лиц и прилагаемые к нему документы непосредственно заказным почтовым отправлением с уведомлением о вручении либо в форме электронного документа, подписанного электронной цифровой подписью.

22. Если основанием для проведения внеплановой выездной проверки является причинение вреда безопасности государства, нарушение прав потребителей, а также возникновение чрезвычайных ситуаций природного и техногенного характера, обнаружение нарушений обязательных требований и требований, установленных нормативными правовыми актами, в момент совершения таких нарушений в связи с необходимостью принятия неотложных мер Рослесхоз и его территориальные органы вправе приступить к проведению внеплановой выездной проверки незамедлительно с извещением органов прокуратуры об осуществлении мероприятий по контролю посредством направления соответствующих документов в течение двадцати четырех часов.

23. Документы (обращения), содержащие основания для проведения внеплановой проверки, поступившие в Рослесхоз и его территориальные органы, регистрируются и передаются ответственному исполнителю для исполнения в течение трех дней с момента поступления.

В случае если в указанных документах (обращениях) отражены вопросы, относящиеся к компетенции нескольких государственных органов, копии документов в течение семи дней со дня регистрации направляются Рослесхозом или его территориальными органами в соответствующие органы государственной власти.

24. О проведении внеплановой выездной проверки индивидуальные предприниматели и юридические лица уведомляются Рослесхозом или его территориальным органом не менее чем за двадцать четыре часа до начала ее проведения любым доступным способом.

25. В случае если в результате деятельности юридического лица, индивидуального предпринимателя причинен или причиняется вред жизни, здоровью граждан, вред животным, растениям, окружающей среде, безопасности государства, а также возникли или могут возникнуть чрезвычайные ситуации природного и техногенного характера, предварительное уведомление юридических лиц и индивидуальных предпринимателей о начале проведения внеплановой выездной проверки не требуется.

#### Проведение проверок и оформление их результатов

26. Проверки проводятся на основании приказа руководителя (заместителя руководителя) Рослесхоза или его территориального органа, оформляемого в соответствии с Типовой формой распоряжения (приказа) органа государственного контроля (надзора), органа муниципального контроля о проведении проверки юридического лица, индивидуального предпринимателя, утвержденной приказом Минэкономразвития России от 30 апреля 2009 г. № 141 (Зарегистрировано в Минюсте РФ 13.05.2009 № 13915).

27. Проверка может проводиться только должностными лицами Рослесхоза и его территориальных органов (далее — должностные лица).

28. Приказ Рослесхоза, его территориального органа о проведении плановой или внеплановой проверки содержит:
- дата и номер приказа;
  - наименование органа Рослесхоза, его территориального органа;
  - фамилия, имя, отчество и должность лица (лиц), уполномоченного(ых) на проведение мероприятия по контролю, в том числе специалистов, привлекаемых для проведения специальных исследований (испытаний), экспертиз, а также привлекаемых к проведению проверки экспертов, представителей экспертных организаций;
  - наименование индивидуального предпринимателя, юридического лица, проверка которых проводится, места нахождения юридических лиц (их филиалов, представительств, обособленных структурных подразделений) или места жительства индивидуальных предпринимателей и места фактического осуществления ими деятельности;
  - цели, задачи, предмет проверки;
  - срок проведения проверки, дата начала и окончания проверки;
  - правовые основания проведения проверки, в том числе ссылка на нормативные правовые акты, обязательные требования которых подлежат проверке;
  - перечень административных регламентов проведения мероприятий по контролю, административных регламентов взаимодействия;
  - перечень документов, представление которых юридическим лицом необходимо для достижения целей и задач проведения проверки;
  - сроки проведения и перечень мероприятий по контролю, необходимых для достижения целей и задач проведения проверки.

29. Заверенная печатью копия приказа Рослесхоза или его территориального органа о проведении проверки вручается под роспись должностным лицом, осуществляющим исполнение государственной функции, одновременно с предъявлением служебного удостоверения руководителю или представителю лица, в отношении которого проводится проверка. По требованию подлежащих проверке лиц должностные лица Рослесхоза, его территориальных органов обязаны представить информацию об органе, проводящем проверку, а также об экспертах, экспертных организациях в целях подтверждения своих полномочий.

30. При подготовке к проведению проверок должностными лицами запрашиваются у проверяемых лиц для изучения документы (или заверенные ими копии), относящиеся к предмету проверки.

31. При исполнении государственной функции в ходе мероприятий по контролю устанавливаются: наличие (отсутствии) документов установленного образца о посевных и иных качествах семян партий семян лесных растений, предназначенных для реализации, формирования и использования федерального и страховых фондов семян, а также для целей воспроизводства лесов и лесоразведения;

соблюдение (несоблюдение) лесосеменного районирования при закупках, реализации и использовании партий семян лесных растений;

соблюдение (несоблюдение) установленного требования о запрете использования при воспроизводстве лесов нормальных семян лесных растений при наличии сортовых и улучшенных.

32. Результатом проведенной проверки являются: составление акта проведенной проверки; подготовка заключений и «особых мнений» лиц, участников проверки, к акту проверки (при наличии таковых); подписание акта проверки и вручение одного экземпляра акта проверки лицу, в отношении которого осуществлялась проверка.

33. В случае возникновения обстоятельств, предусмотренных пунктом 10 настоящего административного регламента и являющихся основанием для продления срока проверки на основании мотивированного предложения должностного лица, осуществляющего проверку, уполномоченным должностным лицом подготавливается проект приказа Рослесхоза, его территориального органа о продлении срока проведения проверки.

Приказ Рослесхоза или его территориального органа о продлении срока проведения проверки издается до окончания срока проверки, определенного приказом о проведении проверки.

34. Должностные лица, осуществляющие исполнение государственной функции, обеспечивают эффективность производимой проверки и объективность выводов по ее результатам.

35. Документарная проверка (как плановая, так и внеплановая) проводится в Рослесхозе или его территориальных органах.

В процессе проведения документарной проверки рассматриваются: документы юридического лица, индивидуального предпринимателя о начале осуществления отдельных видов деятельности в сфере лесного семеноводства;

акты предыдущих проверок; материалы рассмотрения дел об административных правонарушениях.

В случае если достоверность сведений, содержащихся в указанных документах, вызывает обоснованные сомнения либо эти сведения не позволяют оценить исполнение обязательных требований, Рослесхоз или его территориальный орган направляет мотивированный запрос юридическому лицу, индивидуальному предпринимателю с требованием представить необходимые для рассмотрения документы.

В течение десяти рабочих дней со дня получения мотивированного запроса юридическое лицо (индивидуальный предприниматель) обязано направить в Рослесхоз или его территориальный орган копии запрашиваемых документов, заверенных подписью руководителя юридического лица, индивидуального предпринимателя, его уполномоченного представителя и печатью.

Не допускается требовать нотариального удостоверения копий документов, если иное не предусмотрено законодательством Российской Федерации.

36. Выездная проверка (как плановая, так и внеплановая) проводится по месту нахождения юридического лица, месту осуществления деятельности индивидуального предпринимателя и (или) по месту фактического осуществления их деятельности.

Выездная проверка проводится в случае, если при документарной проверке не представляется возможным оценить соответствие деятельности обязательным требованиям в сфере лесного семеноводства без проведения соответствующего мероприятия по контролю.

37. По результатам проверки должностным лицом (лицами) Рослесхоза или его территориального органа, проводящим проверку, составляется акт проверки в соответствии с Типовой формой акта проверки, утвержденной приказом Минэкономразвития России от 30 апреля 2009 г. № 141 (зарегистрировано в Минюсте РФ 13.05.2009, № 13915).

38. В акте проверки указываются:

- 1) дата, время и место составления акта проверки;
- 2) наименование органа Рослесхоза;
- 3) дата и номер приказа Рослесхоза или его территориального органа о проведении проверки;
- 4) фамилия, имя, отчество должностного лица или должностных лиц, проводивших проверку;
- 5) наименование проверяемого индивидуального предпринимателя, юридического лица, фамилия, имя, отчество и должность руководителя, иного должностного лица или уполномоченного представителя индивидуального предпринимателя, юридического лица, присутствовавших при проведении проверки;
- 6) дата, время, продолжительность и место проведения проверки;
- 7) сведения о результатах проверки, в том числе о выявленных нарушениях обязательных требований, об их характере и о лицах, допустивших указанные нарушения;
- 8) сведения об ознакомлении или отказе в ознакомлении с актом проверки руководителя, иного должностного лица или уполномоченного представителя индивидуального предпринимателя, юридического лица, присутствовавших при проведении проверки, о наличии их подписей или об отказе от совершения подписи, а также сведения о внесении в журнал учета проверок записи о проведенной проверке либо о невозможности внесения такой записи в связи с отсутствием у индивидуального предпринимателя, юридического лица указанного журнала;
- 9) подписи должностного лица или должностных лиц, проводивших проверку.

39. К акту проверки прилагаются (вне зависимости от группы проверяемых лиц): протоколы отбора образцов семян или посадочного материала; результаты обследования объектов лесного семеноводства; результаты обследования шишкосушилок, складов лесосеменного сырья и семян, иных объектов технологической инфраструктуры лесного семеноводства; протоколы или заключения проведенных исследований, испытаний и экспертиз; объяснения работников, на которых возлагается ответственность за нарушение обязательных требований в сфере лесного семеноводства;

выданные по итогам проверки предписания об устранении выявленных нарушений.

40. Акт проверки оформляется непосредственно после ее завершения в двух экземплярах, один из которых с копиями приложений вручается руководителю, или уполномоченному представителю индивидуального предпринимателя, юридического лица, его уполномоченному представителю под расписку об ознакомлении либо об отказе в ознакомлении с актом проверки.

Расписка составляется в произвольной форме с обязательным указанием следующих сведений: для юридического лица — полные фамилия, имя, отчество и должность руководителя (уполномоченного представителя), юридический и фактический адрес юридического лица, полный перечень врученных документов (или их копий), дату и подпись руководителя (уполномоченного представителя);

для индивидуального предпринимателя — фамилия, имя, отчество, паспортные данные, место проживания (регистрации), контактный телефон, полный перечень врученных документов (или их копий), дату и подпись индивидуального предпринимателя.

В случае отсутствия руководителя или уполномоченного представителя индивидуального предпринимателя или юридического лица, а также в случае отказа проверяемого лица дать расписку об ознакомлении либо об отказе в ознакомлении с актом проверки акт направляется заказным почтовым отправлением с уведомлением о вручении, которое приобщается к экземпляру акта проверки, хранящемуся в деле органа контроля.

41. В случае, если для составления акта проверки необходимо получить заключения по результатам проведенных исследований, испытаний, специальных расследований, экспертиз, акт проверки составляется в срок, не превышающий трех рабочих дней после завершения мероприятий по контролю, и вручается руководителю, иному должностному лицу или уполномоченному представителю юридического лица, индивидуальному предпринимателю, его уполномоченному представителю под расписку либо направляется заказным почтовым отправлением с уведомлением о вручении, которое приобщается к экземпляру акта проверки, хранящемуся в деле Рослесхоза или его территориального органа.

42. В случае если для проведения внеплановой выездной проверки требуется согласование ее проведения с органом прокуратуры, копия акта проверки направляется в орган прокуратуры, которым принято решение о согласовании проведения проверки, в течение пяти рабочих дней со дня составления акта проверки.

43. Рослесхозом и его территориальными органами ведется журнал учета проверок.

В журнале учета проверок должностными лицами, осуществляющими мероприятия по проверке, делается запись о проведенной проверке, включающая сведения: об органе, проводившем проверку (Рослесхоз или его территориальный орган), о датах начала и окончания проведения проверки, времени ее проведения, правовых основаниях, целях, задачах и предмете проверки, выявленных нарушениях и выданных предписаниях.

44. В случае выявления в результате мероприятий по контролю нарушений требований законодательства Российской Федерации и (или) нормативных правовых актов в сфере лесного семеноводства должностные лица, осуществляющие функции семенного контроля в отношении семян лесных растений (далее — семенной контроль), выдают обязательные функции предписания об устранении нарушений, выявленных в результате мероприятий по контролю (далее — предписания), и контролируют исполнение указанных предписаний в установленные сроки и в порядке, предусмотренном настоящим Административным регламентом.

Выдается одно предписание, в котором указываются мероприятия по устранению всех выявленных нарушений.

Каждое нарушение при этом фиксируется отдельным пунктом предписания.

45. Индивидуальный предприниматель или юридическое лицо, проверка которых проводилась в случае несогласия с фактами, выводами, предложениями, изложенными в акте проверки, в течение пятнадцати дней с даты получения акта проверки вправе представить в Рослесхоз или его территориальный орган, проводивший проверку, в письменной форме возражения в отношении акта проверки и (или) выданного предписания об устранении выявленных нарушений в целом или его отдельных положений.

При этом индивидуальный предприниматель или юридическое лицо вправе приложить к таким возражениям документы, подтверждающие обоснованность возражений, или их заверенные копии.

46. Выполнение (невыполнение) предписания подтверждается письменным отчетом проверяемого лица, информацией территориальных органов Рослесхоза, результатами проверки, проводимой должностным лицом, осуществляющим семенной контроль.

Предписание считается выполненным, если выполнены все пункты предписания.

47. Рослесхоз или его территориальный орган, проводящий проверку, после завершения внеплановой выездной проверки направляет акт проверки (в течение пяти рабочих дней со дня его составления) в орган прокуратуры, принявший решение о согласовании проведения проверки.

#### IV. Контроль за исполнением государственной функции

48. Текущий контроль за соблюдением и исполнением должностными лицами Рослесхоза и его территориальных органов положений Административного регламента и иных нормативных правовых актов, устанавливающих требования к исполнению государственной функции, а также за принятием ими решений осуществляется:

в отношении руководителя Рослесхоза — Первым заместителем Председателя Правительства Российской Федерации, лицом, его замещающим, или иным заместителем Председателя Правительства Российской Федерации, в ведении которого находится деятельность Рослесхоза;

в отношении иных должностных лиц Рослесхоза и руководителей его территориальных органов (департаментов лесного хозяйства по федеральным округам) — руководителем Рослесхоза, или лицом, его замещающим, или иным уполномоченным приказом Рослесхоза должностным лицом Рослесхоза;

в отношении иных должностных лиц территориальных органов Рослесхоза (департаментов лесного хозяйства по федеральным округам) — руководителями соответствующих территориальных органов.

49. Рослесхозом и его территориальными органами ведется учет случаев ненадлежащего исполнения должностными лицами служебных обязанностей при исполнении государственной функции. В отношении таких должностных лиц проводится соответствующие служебные расследования, по итогам которых к ним принимаются меры в соответствии с законодательством Российской Федерации.

50. Порядок и периодичность осуществления плановых и внеплановых проверок полноты и качества исполнения государственной функции, в том числе порядок и формы контроля за полнотой и качеством исполнения государственной функции.

51. Контроль за полнотой и качеством исполнения государственной функции осуществляется путем проведения плановых и внеплановых проверок.

52. Плановые проверки полноты и качества исполнения государственной функции проводятся: в отношении центрального аппарата Рослесхоза — Правительством Российской Федерации;

в отношении территориальных органов Рослесхоза — Рослесхозом.

53. Внеплановые проверки полноты и качества исполнения государственной функции проводятся в соответствии с Федеральным законом от 27 июля 2004 г. № 79-ФЗ «О государственной гражданской службе Российской Федерации» на основании поступивших в Правительство Российской Федерации и (или) Рослесхоз, его территориальные органы обращений и заявлений граждан, их объединений и организаций, юридических лиц, индивидуальных предпринимателей, информации от органов государственной власти, органов местного самоуправления, из средств массовой информации о фактах неисполнения или ненадлежащего исполнения государственной функции:

в отношении территориальных органов Рослесхоза — комиссиями, создаваемыми распоряжениями Рослесхоза в оговоренные указанными распоряжениями сроки, но не более чем через пятнадцать дней после получения подобных обращений и информации.

Порядок проведения этих проверок устанавливают председатели указанных комиссий.

54. Ответственность должностных лиц Рослесхоза и его территориальных органов за решения и действия (бездействия), принимаемые (осуществляемые) ими в ходе исполнения государственной функции.

54.1. Должностные лица, осуществляющие семенной контроль, несут ответственность в пределах, определенных действующим законодательством Российской Федерации:

за неисполнение или ненадлежащее исполнение своих служебных обязанностей в ходе проведения проверок; за совершение противоправных действий (бездействие).

54.2. Руководителем Рослесхоза, его территориального органа в случае неисполнения или ненадлежащего исполнения должностным лицом, осуществляющим семенной контроль в отношении семян лесных растений, принимается решение о проведении служебной проверки.

54.3. По результатам служебной проверки принимается мотивированное решение о привлечении или непривлечении к дисциплинарной ответственности должностного лица. В случаях если служебная проверка проводилась на основании обращений (заявлений) индивидуальных предпринимателей и юридических лиц, последние уведомляются о ее результатах.

55. Положения, характеризующие требования к порядку и формам контроля за исполнением государственной функции, в том числе со стороны граждан, их объединений и организаций.

55.1. Юридические лица независимо от организационно-правовой формы в соответствии с уставными документами, индивидуальные предприниматели имеют право осуществлять защиту своих прав и (или) законных интересов в порядке, установленном законодательством Российской Федерации.

55.2. Объединения юридических лиц, индивидуальные предприниматели, саморегулируемые организации вправе: обращаться в органы прокуратуры с просьбой принести протест на противоречащие закону нормативные правовые акты, на основании которых проводятся проверки юридических лиц, индивидуальных предпринимателей;

обращаться в суд в защиту нарушенных при осуществлении семенного контроля в отношении семян лесных растений прав и (или) законных интересов юридических лиц, индивидуальных предпринимателей, являющихся членами указанных объединений, саморегулируемых организаций.

55.3. Граждане, объединения граждан и организации осуществляют общественный контроль за исполнением государственной функции в соответствии с законодательством об общественных объединениях граждан.

#### V. Досудебный (внесудебный) порядок обжалования решений и действий (бездействия) органа, исполняющего государственную функцию, а также его должностных лиц

56. Информация для заинтересованных лиц об их праве на досудебное (внесудебное) обжалование действий (бездействие) и решений, принятых (осуществляемых) в ходе исполнения государственной функции.

Индивидуальные предприниматели и юридические лица имеют право на досудебное (внесудебное) обжалование действий (бездействие) и решений, принятых (осуществляемых) в ходе исполнения государственной функции. Информация об этом доводится до сведения проверяемых лиц в соответствии с пунктом 16 настоящего Административного регламента.

Указанные и иные заинтересованные лица могут получить информацию об их правах на досудебное (внесудебное) обжалование действий (бездействие) и решений, принятых (осуществляемых) в ходе исполнения государственной функции:

на официальном сайте Рослесхоза <http://www.rosleshoz.ru/>;

на Официальном Интернет-портале «Единый портал государственных и муниципальных услуг (функций)»: <http://www.gosuslugi.ru/>;

при получении информации по вопросам исполнения государственной функции в порядке, предусмотренном пунктом 8.2 настоящего Административного регламента;

# ДОКУМЕНТЫ

из текста настоящего Административного регламента.  
57. Предмет досудебного (внесудебного) обжалования.  
Предметом обжалования может быть:

- 1) нарушение сроков действия и административных процедур, указанных в настоящем Административном регламенте;
- 2) некорректное поведение должностных лиц Рослесхоза, его территориальных органов по отношению к индивидуальному предпринимателю или юридическому лицу;
- 3) некомпетентная консультация, данная должностным лицом Рослесхоза индивидуальному предпринимателю или юридическому лицу;
- 4) нарушение прав и свобод гражданина;
- 5) создание препятствия для осуществления юридическим лицом, индивидуальным предпринимателем, гражданином их прав и свобод;
- 6) незаконное возложение на индивидуального предпринимателя или юридическое лицо какой-либо обязанности или незаконное привлечение их к какой-либо ответственности.

58. Обращение (жалоба) не рассматривается в следующих случаях:  
1) в письменном обращении не указаны фамилия заявителя и почтовый адрес, по которому должен быть отправлен ответ;

- 2) в письменном обращении обжалуется судебное решение;
- 3) в письменном обращении содержатся нецензурные либо оскорбительные выражения, угрозы жизни, здоровью и имуществу должностного лица, а также членов его семьи;
- 4) текст письменного обращения не поддается прочтению;
- 5) в письменном обращении содержится вопрос, на который ему многократно давались ответы по существу в связи с ранее направляемыми обращениями, при этом в обращении не приводятся новые доводы или обстоятельства;
- 6) если ответ по существу поставленного в обращении вопроса не может быть дан без разглашения сведений, составляющих государственную или иную охраняемую федеральным законом тайну.

59. Основания для начала процедуры досудебного (внесудебного) обжалования.  
Основанием для начала досудебного (внесудебного) обжалования является поступление в Рослесхоз и (или) его территориальный орган обращения (жалобы) лично от заявителя (представителя заявителя) в виде почтового отправления или в форме электронного документа.

Заявитель в своем письменном обращении (жалобе) в обязательном порядке указывает либо наименование органа, в адрес которого направляет письменное обращение, либо фамилию, имя, отчество (последнее — при наличии) соответствующего должностного лица, либо должность соответствующего лица, а также свои фамилию, имя, отчество (последнее — при наличии), почтовый адрес, по которому должен быть направлен ответ, излагает суть обращения (жалобы), ставит личную подпись и дату.

В обращении, поступившем в форме электронного документа, гражданин в обязательном порядке указывает свои фамилию, имя, отчество (последнее — при наличии), адрес электронной почты, если ответ должен быть направлен в форме электронного документа, и почтовый адрес, если ответ должен быть направлен в письменной форме. Гражданин вправе приложить к такому обращению необходимые документы и материалы в электронной форме либо направить указанные документы и материалы или их копии в письменной форме.

Заявитель (представитель заявителя) имеет право на участие в досудебном обжаловании решений и действий (бездействия) органа, исполняющего государственную функцию, а также его должностных лиц.

60. Права заинтересованных лиц на получение информации и документов, необходимых для обоснования и рассмотрения жалобы.  
В целях обеспечения прав заинтересованных лиц на получение информации и документов, необходимых для обоснования и рассмотрения жалобы, должностные лица Рослесхоза и его территориальных органов обязаны:

- 1) предоставить заявителю по его просьбе возможность ознакомления с документами и материалами, необходимыми ему для обоснования и рассмотрения жалобы, т.е. обеспечить его информацией, непосредственно затрагивающей его права, если иное не предусмотрено законом;
- 2) обеспечить объективное, всестороннее и своевременное рассмотрение обращения (жалобы), в случае необходимости — с участием заявителя, направившего обращение (жалобу), или его законного представителя;
- 3) по результатам рассмотрения обращения (жалобы) принимать меры, направленные на восстановление или защиту нарушенных прав, свобод и законных интересов заявителя;
- 4) давать письменный ответ либо ответ в форме электронного документа по существу поставленных в обращении (жалобе) вопросов, за исключением случаев, указанных в пункте 25 настоящего Административного регламента;
- 5) запрашивать необходимые для рассмотрения обращения (жалобы) документы и материалы в других государственных органах, органах местного самоуправления и у иных должностных лиц, за исключением судов, органов дознания и органов предварительного следствия.

61. Органы государственной власти и должностные лица, которым может быть направлена жалоба заявителя в досудебном (внесудебном) порядке.  
Жалоба заявителя на решения и действия (бездействие) Рослесхоза и его территориальных органов, исполняющих государственную функцию по семенному контролю в отношении семян лесных растений, а также должностных лиц, уполномоченных на осуществление данной государственной функции в досудебном (внесудебном) порядке, может быть направлена:

на решения и действия (бездействие) Рослесхоза и его руководителя — в Правительство Российской Федерации;  
на решения и действия (бездействие) конкретных должностных лиц Рослесхоза, а также территориальных органов Рослесхоза и их руководителей — руководителю Рослесхоза или замещающему его лицу;

на решения и действия (бездействие) должностных лиц территориальных органов Рослесхоза — руководителям указанных территориальных органов.  
В случае неполучения ответа по существу жалобы в установленный законодательством Российской Федерации и настоящим Административным регламентом срок заявитель вправе направить жалобу в любые иные государственные органы, обладающие правом обжалования действий Рослесхоза, его территориальных органов и должностных лиц при исполнении государственной функции.

62. Сроки рассмотрения жалобы.  
При обращении заявителей в письменной форме либо в форме электронного документа срок рассмотрения обращения (жалобы) не должен превышать 30 дней с момента регистрации такого обращения (жалобы).

В исключительных случаях (в том числе при принятии решения о проведении проверки), а также в случае направления запроса другим государственным органам, органам местного самоуправления и иным должностным лицам для получения необходимых для рассмотрения обращения (жалобы) документов и материалов соответствующее должностное лицо вправе принять решение о продлении срока рассмотрения обращения, но не более чем на 30 дней, уведомив о продлении срока его рассмотрения заявителя.

63. Результат досудебного (внесудебного) обжалования применительно к каждой процедуре либо инстанции обжалования.  
По результатам рассмотрения обращения (жалобы) должностным лицом принимается решение об удовлетворении требований заявителя либо об отказе в удовлетворении жалобы.

Письменный ответ, содержащий результаты рассмотрения обращения (жалобы), направляется заявителю.  
Ответ на обращение, поступившее в форме электронного документа, направляется в форме электронного документа по адресу электронной почты, указанному в обращении, или в письменной форме по почтовому адресу, указанному в обращении.

Если в результате рассмотрения обращение (жалоба) признано обоснованным, то принимаются меры по устранению допущенных нарушений, повлекших за собой обращение (жалобу), и привлечение к ответственности должностных лиц, допустивших в ходе исполнения государственной функции данные нарушения. Заявителю направляется сообщение о принятом решении и действиях, осуществленных в соответствии с ним.

Обращения (жалобы) заявителей считаются разрешенными, если рассмотрены все поставленные в них вопросы, приняты необходимые меры и даны письменные ответы либо ответы в форме электронного документа (в пределах компетенции) по существу всех поставленных в обращениях (жалобах) вопросов.

## Приложение № 1

### Местонахождение Федерального агентства лесного хозяйства, его структурных подразделений и территориальных органов, исполняющих государственную функцию, способы получения информации о графике их работы (по номерам телефонов и адресам электронной почты), а также адреса их официальных сайтов, содержащих информацию о порядке исполнения государственной функции

1) **Федеральное агентство лесного хозяйства (Рослесхоз).**  
Адрес: 115184, г. Москва, ул. Пятницкая, д. 59/19.  
Руководитель Рослесхоза: Масляков Виктор Николаевич.  
Веб-сайт: <http://www.rosleshoz.gov.ru>.  
Электронная почта: [lesinfor@aha.ru](mailto:lesinfor@aha.ru).  
Телефон: (495) 953-37-85.  
Режим работы: понедельник, вторник, среда, четверг — 9.00 — 18.00, пятница — 9.00 — 16.45, перерыв: 12.00 — 12.45.  
Время работы экспедиции: понедельник, вторник, среда, четверг — 9.00 — 18.00, пятница — 9.00 — 16.45, перерыв: 12.00 — 12.45.

2) **Управление лесопользования и воспроизводства лесов Рослесхоза.**  
Адрес: 115184, г. Москва, ул. Пятницкая, д. 59/19.  
Начальник Управления Мариев Александр Николаевич.  
Телефон: (495) 953-59-50, факс: (499) 230-85-18.  
**Территориальные органы Рослесхоза:**  
3) **Управление лесного хозяйства по Московской области и г. Москва.**  
Адрес: 117105, г. Москва, Варшавское ш., д. 39 а.  
Руководитель: Котенков Владимир Михайлович.  
Электронная почта: [mosleshoz@rambler.ru](mailto:mosleshoz@rambler.ru).  
Телефон: (499) 615-98-00.  
Режим работы: понедельник, вторник, среда, четверг, пятница, 9.00 — 17.45, перерыв: 12.00 — 13.00.  
Время работы экспедиции: понедельник, вторник, среда, четверг, пятница, 10.00 — 16.00, перерыв: 12.00 — 13.00.

4) **Департамент лесного хозяйства по Центральному федеральному округу.**  
Адрес: 141202, Московская область, г. Пушкино, ул. Институтская, д. 15.  
Руководитель: Сергеев Виктор Николаевич.  
Электронная почта: [les-cfo@bk.ru](mailto:les-cfo@bk.ru).  
Телефон: (496) 537-15-27.  
Режим работы: понедельник, вторник, среда, четверг — 9.00 — 18.00, пятница — 9.00 — 16.45.  
Время работы экспедиции: понедельник, вторник, среда, четверг, пятница, 10.00 — 16.00.

5) **Департамент лесного хозяйства по Северо-Западному федеральному округу.**  
Адрес: 194021, г. Санкт-Петербург, Институтский проспект, д. 21Б.  
Руководитель: Карпилов Андрей Иванович.  
Электронная почта: [info@szfo-rosleshoz.ru](mailto:info@szfo-rosleshoz.ru).  
Телефон: (812) 592-39-91.  
Режим работы: понедельник, вторник, среда, четверг 9.00 — 18.00, пятница — 9.00 — 16.45.  
Время работы экспедиции: понедельник, вторник, среда, четверг, пятница, 10.00 — 16.00.

6) **Департамент лесного хозяйства по Южному федеральному округу.**  
Адрес: 344022, г. Ростов-на-Дону, Богатырский спуск, 2в.  
Руководитель: Костенич Петр Стефанович.  
Электронная почта: [deplesurfo@donpac.ru](mailto:deplesurfo@donpac.ru).  
Телефон: (863) 211-11-45.  
Режим работы: понедельник, вторник, среда, четверг — 9.00 — 18.00, пятница — 9.00 — 16.45.  
Время работы экспедиции: понедельник, вторник, среда, четверг, пятница, 10.00 — 16.00.

7) **Департамент лесного хозяйства по Приволжскому федеральному округу.**  
Адрес: 603024, г. Нижний Новгород, ул. Полтавская, д. 22.  
Руководитель: Орнатский Александр Николаевич, исполняющий обязанности.  
Электронная почта: [deples-pfo@mail.ru](mailto:deples-pfo@mail.ru).  
Телефон: (831) 428-54-98.  
Режим работы: понедельник, вторник, среда, четверг — 9.00 — 18.00, пятница — 9.00 — 16.45.  
Время работы экспедиции: понедельник, вторник, среда, четверг, пятница, 10.00 — 16.00.

8) **Департамент лесного хозяйства по Уральскому федеральному округу.**  
Адрес: 620043, г. Екатеринбург, Московский тракт, 9 км.  
Руководитель: Дробышев Вячеслав Борисович.

Электронная почта: [deplesurfo@mail.ru](mailto:deplesurfo@mail.ru).  
Телефон: (343) 205-46-15.  
Режим работы: понедельник, вторник, среда, четверг — 9.00 — 18.00, пятница — 9.00 — 16.45.  
Время работы экспедиции: понедельник, вторник, среда, четверг, пятница, 10.00 — 16.00.

9) **Департамент лесного хозяйства по Сибирскому федеральному округу.**  
Адрес: 630091, г. Новосибирск, ул. Крылова, д. 31.  
Руководитель: Гуря Александр Михайлович.  
Электронная почта: [lhsfo@mail.ru](mailto:lhsfo@mail.ru).  
Телефон: (383) 325-40-92.  
Режим работы: понедельник, вторник, среда, четверг — 9.00 — 18.00, пятница — 9.00 — 16.45.  
Время работы экспедиции: понедельник, вторник, среда, четверг, пятница, 10.00 — 16.00.

10) **Департамент лесного хозяйства по Дальневосточному федеральному округу.**  
Адрес: 680030, г. Хабаровск, ул. Волочаевская, д. 71.  
Руководитель: Любякин Александр Павлович, исполняющий обязанности.  
Электронная почта: [dlnho@yandex.ru](mailto:dlnho@yandex.ru).  
Телефон: (4212) 21-31-26.  
Режим работы: понедельник, вторник, среда, четверг — 9.00 — 18.00, пятница — 9.00 — 16.45.  
Время работы экспедиции: понедельник, вторник, среда, четверг, пятница, 10.00 — 16.00.

## Приложение № 2

### Блок-схема № 1 исполнения государственной функции в порядке осуществления плановых проверок

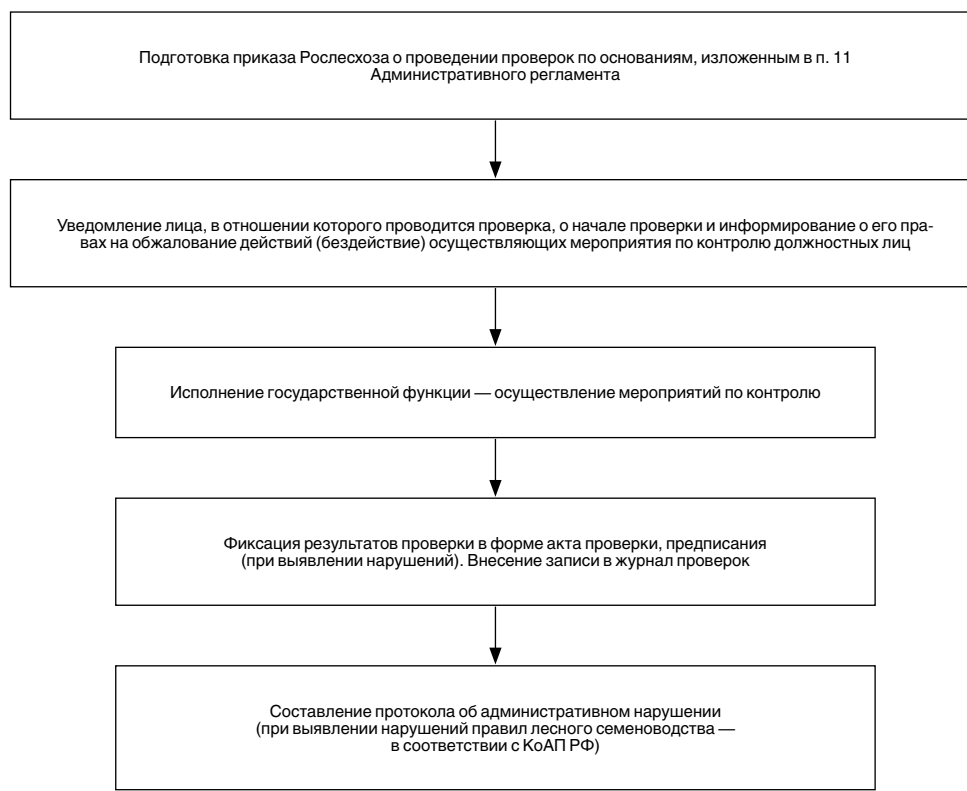

### Блок-схема № 2 исполнения государственной функции в порядке осуществления внеплановых проверок

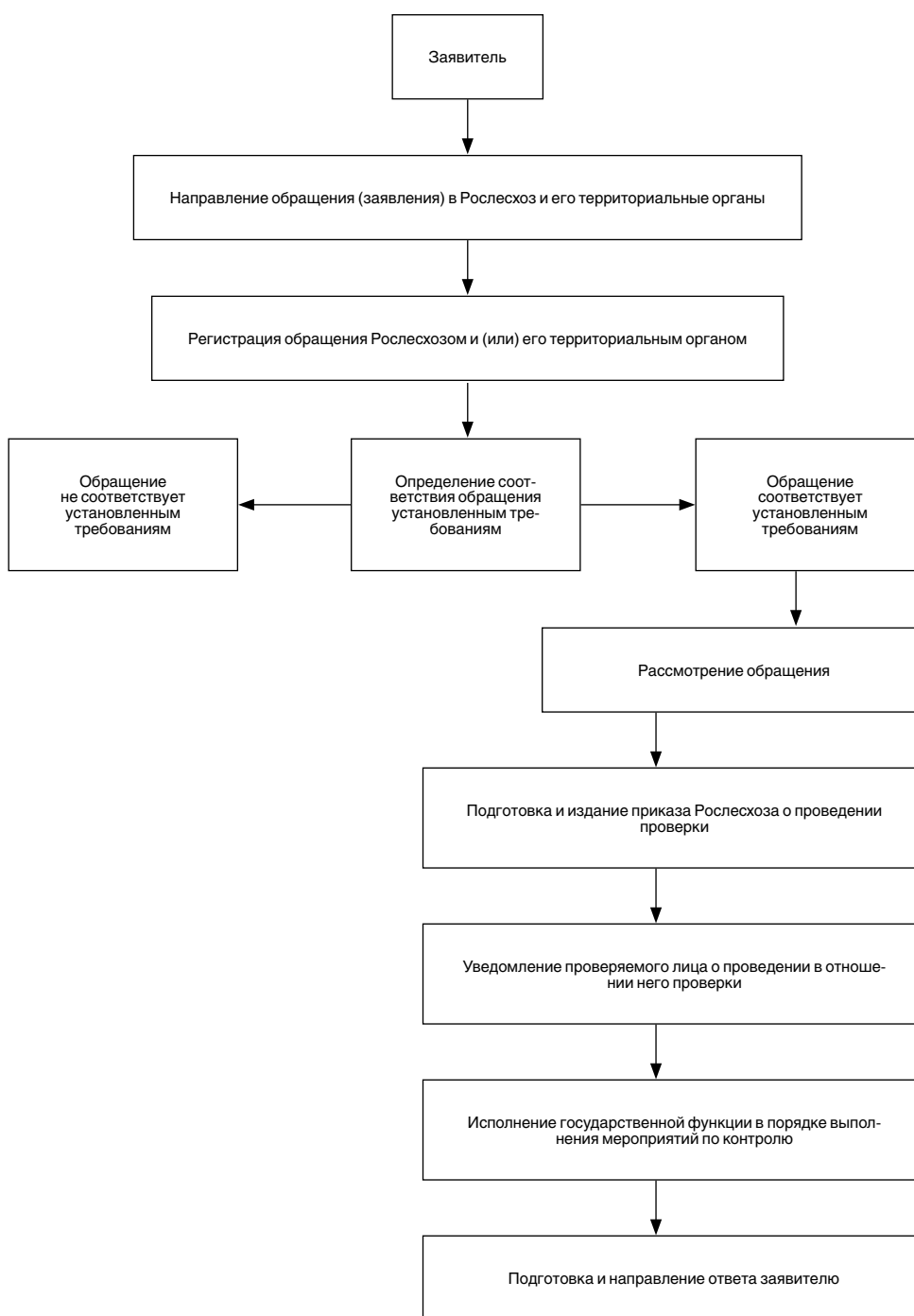



# ДОКУМЕНТЫ

## Приказ Федерального агентства лесного хозяйства (Рослесхоз)

от 20 декабря 2011 г. № 540 г. Москва

Зарегистрирован в Минюсте РФ 25 мая 2012 г. Регистрационный № 24327

# Об утверждении Порядка определения платы за оказание услуг (выполнение работ), относящихся к основным видам деятельности государственных бюджетных учреждений, подведомственных Федеральному агентству лесного хозяйства, для граждан и юридических лиц

В целях реализации Федерального закона от 8 мая 2010 г. № 83-ФЗ «О внесении изменений в отдельные законодательные акты Российской Федерации в связи с совершенствованием правового положения государственных (муниципальных) учреждений» (Собрание законодательства Российской Федерации, 2010, № 19, ст. 2291; № 31, ст. 4209; № 46, ст. 5918; № 49, ст. 6409; 2011, № 7, ст. 900; № 30 (ч. 1), ст. 4587; № 49 (ч.1), ст. 7039) **приказываю:**

1. Утвердить прилагаемый Порядок определения платы за оказание услуг (выполнение работ), относящихся к основным видам деятельности государственных бюджетных учреждений, подведомственных Федеральному агентству лесного хозяйства, для граждан и юридических лиц.

2. Настоящий приказ применяется к бюджетным учреждениям, в отношении которых в соответствии с положениями части 15 статьи 33 Федерального закона от 8 мая 2010 г. № 83-ФЗ «О внесении изменений в отдельные законодательные акты Российской Федерации в связи с совершенствованием правового положения государственных (муниципальных) учреждений» (Собрание законодательства Российской Федерации, 2010, № 19, ст. 2291; № 31, ст. 4209; № 46, ст. 5918; № 49, ст. 6409; 2011, № 7, ст. 900; № 30 (ч. 1), ст. 4587; № 49 (ч.1), ст. 7039) Федеральным агентством лесного хозяйства принято решение о предоставлении им субсидий из федерального бюджета в соответствии с абзацем первым пункта 1 статьи 78.1 Бюджетного кодекса Российской Федерации (Собрание законодательства Российской Федерации, 1998, № 31, ст. 3823; 2000, № 32, ст. 3339; 2005, № 52, ст. 5572; 2007, № 18, ст. 2117; 2009, № 30, ст. 3739; 2010, № 31, ст. 4198; 2011, № 15, ст. 2041; № 41, ст. 5635; № 48, ст. 6728).

3. Контроль за выполнением настоящего приказа возложить на заместителя руководителя А.И. Булдакова.

**Руководитель В. Масляков**

## Порядок определения платы за оказание услуг (выполнение работ), относящихся к основным видам деятельности государственных бюджетных учреждений, подведомственных Федеральному агентству лесного хозяйства, для граждан и юридических лиц

### I. Общие положения

1. Настоящий порядок определения платы за оказание услуг (выполнение работ), относящихся к основным видам деятельности государственных бюджетных учреждений (далее учреждений), подведомственных Федеральному агентству лесного хозяйства Российской Федерации, для граждан и юридических лиц (далее — порядок) разработан в соответствии с Федеральным законом от 8 мая 2010 г. № 83-ФЗ «О внесении изменений в отдельные законодательные акты Российской Федерации в связи с совершенствованием правового положения государственных (муниципальных) учреждений» (Собрание законодательства Российской Федерации, 2010, № 19, ст. 2291; № 31, ст. 4209; № 46, ст., 5918; № 49, ст. 6409; 2011, № 7, ст. 900, № 30 (ч. 1), ст. 4587; № 49 (ч.1), ст. 7039), пунктом 4 статьи 9.2 Федерального закона от 12 января 1996 г. № 7-ФЗ «О некоммерческих организациях» (Собрание законодательства Российской Федерации, 1996, № 3, ст. 145; 2006, № 3, ст. 282; 2008, № 30, ст. 3616; 2009, № 29, ст. 3607; 2010, № 19, ст. 2291; 2011, № 29, ст. 4291; № 30, ст. 4590; № 47, ст. 6607) и пунктом 2 постановления Правительства Российской Федерации от 26 июля 2010 г. № 537 «О порядке осуществления федеральными органами исполнительной власти функций и полномочий учредителя федерального государственного учреждения» (Собрание законодательства Российской Федерации, 2010, № 31, ст. 4236; 2011, № 20, ст. 2829; 2012, № 1, ст. 170).

2. Порядок не распространяется на виды деятельности учреждения, не являющиеся основными в соответствии с его уставом.

3. Порядок разработан в целях установления единого подхода к порядку формирования цен на платные услуги.

4. Платные услуги оказываются учреждениями по ценам, полностью покрывающим издержки учреждения на оказание платных услуг. В случаях, если Федеральным законом предусматривается оказание учреждением платной услуги в пределах государственного задания, в том числе для льготных категорий потребителей, такая платная услуга включается в перечень государственных услуг, по которым формируется государственное задание.

5. Учреждение формирует и утверждает перечень платных услуг по согласованию с Федеральным агентством лесного хозяйства Российской Федерации.

6. Учреждение самостоятельно определяет возможность оказания платных услуг в зависимости от материальной базы, численного состава и классификации персонала, спроса на услугу (работу).

7. Учреждение утверждает цены на платные услуги по согласованию с Федеральным агентством лесного хозяйства Российской Федерации.

8. Стоимость платных услуг определяется на основе расчета экономически обоснованных затрат материальных и трудовых ресурсов (далее — затраты).

9. Учреждение, оказывающее платные услуги, обязано своевременно и в доступном месте предоставлять гражданам и юридическим лицам информацию о перечне платных услуг (работ) и их стоимости по форме согласно Таблице 1 приложения к настоящему порядку.

### II. Определение цены

10. Цена формируется на основе себестоимости оказания платной услуги, с учетом спроса на платную услугу, требований к качеству платной услуги в соответствии с показателями государственного задания, а также с учетом положений отраслевых и ведомственных нормативных правовых актов по определению расчетно-нормативных затрат на оказание платной услуги.

11. Затраты учреждения делятся на затраты, непосредственно связанные с оказанием платной услуги и потребляемые в процессе ее предоставления, и затраты, необходимые для обеспечения деятельности учреждения в целом, но не потребляемые непосредственно в процессе оказания платной услуги (далее накладные затраты).

12. К затратам, непосредственно связанным с оказанием платной услуги, относятся: затраты на персонал, непосредственно участвующий в процессе оказания платной услуги; материальные запасы, полностью потребляемые в процессе оказания платной услуги; затраты (амортизация) оборудования, используемого в процессе оказания платной услуги; прочие расходы, отражающие специфику оказания платной услуги.

13. К накладным затратам относятся: затраты на персонал учреждения, не участвующего непосредственно в процессе оказания платной услуги (далее — административно-управленческий персонал);

хозяйственные расходы — приобретение материальных запасов, оплата услуг связи, транспортных услуг, коммунальных услуг, обслуживание, ремонт объектов (далее — затраты общехозяйственного назначения); затраты на уплату налогов (кроме налогов на фонд оплаты труда), пошлин и иных обязательных платежей; затраты (амортизация) зданий, сооружений и других основных фондов, непосредственно не связанные с оказанием платной услуги; прочие расходы, отражающие специфику учреждения.

14. Для расчета затрат на оказание платной услуги может быть использован расчетно-аналитический метод или метод прямого счета.

15. Расчетно-аналитический метод применяется в случаях, когда в оказании платной услуги задействован в равной степени весь основной персонал учреждения и все материальные ресурсы. Данный метод позволяет рассчитать затраты на оказание платной услуги на основе анализа фактических затрат учреждения в предшествующие периоды. В основе расчета затрат на оказание платной услуги лежит расчет средней стоимости единицы времени (человеко-дня, человеко-часа) и оценка количества единиц времени (человеко-дней, человеко-часов), необходимых для оказания платной услуги.

$$Z_{\text{усл}} = \frac{\sum Z_{\text{учр}}}{\text{Фр.вр.}} \times T_{\text{усл}}$$

где:

Z<sub>усл</sub> — затраты на оказание единицы платной услуги;

∑Z<sub>учр</sub> — сумма всех затрат учреждения за период времени;

Фр.вр — фонд рабочего времени основного персонала учреждения за тот же период времени;

T<sub>усл</sub> — норма рабочего времени, затрачиваемого основным персоналом на оказание платной услуги.

16. Метод прямого счета применяется в случаях, когда оказание платной услуги требует использования отдельных специалистов учреждения и специфических материальных ресурсов, включая материальные запасы и оборудование. В основе расчета затрат на оказание платной услуги лежит прямой учет всех элементов затрат на оказание услуги.

$$Z_{\text{усл}} = Z_{\text{оп}} + Z_{\text{мз}} + A_{\text{усл}} \times \text{Зн}$$

где

Z<sub>усл</sub> — затраты на оказание платной услуги;

Z<sub>оп</sub> — затраты на основной персонал, непосредственно принимающий участие в оказании платной услуги;

Z<sub>мз</sub> — затраты на приобретение материальных запасов, потребляемых в процессе оказания платной услуги;

A<sub>усл</sub> — сумма начисленной амортизации оборудования, используемого при оказании платной услуги

Zн — накладные затраты, относимые на стоимость платной услуги.

17. Затраты на основной персонал включают в себя:

затраты на оплату труда и начисления на выплаты по оплате труда основного персонала; затраты на командировки основного персонала, связанные с предоставлением платной услуги; суммы вознаграждения сотрудников, привлекаемых по гражданско-правовым договорам.

Затраты на оплату труда и начисления на выплаты по оплате труда рассчитываются как произведение стоимости единицы рабочего времени (например, человеко-дня, человеко-часа) на количество единиц времени, необходимое для оказания платной услуги. Данный расчет проводится по каждому сотруднику, участвующему в оказании соответствующей платной услуги, и определяются по формуле:

$$Z_{\text{оп}} = \sum OT_{\text{ч}} \times T_{\text{усл}}$$

где

Z<sub>оп</sub> — затраты на оплату труда и начисления на выплаты по оплате труда основного персонала;

T<sub>усл</sub> — норма рабочего времени, затрачиваемого основным персоналом;

OT<sub>ч</sub> — повременная (часовая, дневная, месячная) ставка по штатному расписанию и по гражданско-правовым договорам сотрудников из числа основного персонала (включая начисления на выплаты по оплате труда).

Расчет затрат на оплату труда персонала, непосредственно участвующего в процессе оказания платной услуги, приводится по форме согласно Таблице 2 приложения к настоящему порядку.

18. Затраты на приобретение материальных запасов и услуг, полностью потребляемых в процессе оказания платной услуги, включают в себя (в зависимости от отраслевой специфики):

затраты на приобретение расходных материалов для оргтехники; затраты на продукты питания;

затраты на мягкий инвентарь;

затраты на другие материальные запасы.

Затраты на приобретение материальных запасов рассчитываются как произведение средних цен на материальные запасы на их объем потребления в процессе оказания платной услуги. Затраты на приобретение материальных запасов определяются по формуле:

$$Z_{\text{мз}} = \sum MZ_{\text{i}} \times Ц_{\text{i}}$$

где Z<sub>мз</sub> — затраты на материальные запасы, потребляемые в процессе оказания платной услуги;

MZ<sub>i</sub> — материальные запасы определенного вида;

Ц<sub>i</sub> — цена приобретаемых материальных запасов.

Расчет затрат на материальные запасы, непосредственно потребляемые в процессе оказания платной услуги, проводится по форме согласно Таблице 3 приложения к настоящему порядку.

19. Сумма начисленной амортизации оборудования, используемого при оказании платной услуги, определяется исходя из балансовой стоимости оборудования, годовой нормы его износа и времени работы оборудования в процессе оказания платной услуги.

Расчет суммы начисленной амортизации оборудования, используемого при оказании платной услуги, приводится по форме согласно Таблице 4 приложения к настоящему порядку.

20. Объем накладных затрат относится на стоимость платной услуги пропорционально затратам на оплату труда и начислениям на выплаты по оплате труда основного персонала, непосредственно участвующего в процессе оказания платной услуги:

$$Z_{\text{н}} = k_{\text{н}} \times Z_{\text{оп}}$$

где

k<sub>н</sub> — коэффициент накладных затрат, отражающий нагрузку на единицу оплаты труда основного персонала учреждения. Данный коэффициент рассчитывается на основании отчетных данных за предшествующий период и прогнозируемых изменений в плановом периоде:

$$k_{\text{н}} = \frac{Z_{\text{ауп}} + Z_{\text{охн}} + A_{\text{охн}}}{\sum Z_{\text{оп}}}$$
 , где

где

Z<sub>ауп</sub> — фактические затраты на административно-управленческий персонал за предшествующий период, скорректированные на прогнозируемое изменение численности административно-управленческого персонала и прогнозируемый рост заработной платы;

Z<sub>охн</sub> — фактические затраты общехозяйственного назначения за предшествующий период, скорректированные на прогнозируемый инфляционный рост цен, и прогнозируемые затраты на уплату налогов (кроме налогов на фонд оплаты труда), пошлины и иные обязательные платежи с учетом изменения налогового законодательства;

A<sub>охн</sub> — прогноз суммы начисленной амортизации имущества общехозяйственного назначения в плановом периоде;

Z<sub>оп</sub> — фактические затраты на весь основной персонал учреждения за предшествующий период, скорректированные на прогнозируемое изменение численности основного персонала и прогнозируемый рост заработной платы.

Затраты на административно-управленческий персонал включают в себя: затраты на оплату труда и начисления на выплаты по оплате труда административно-управленческого персонала;

нормативные затраты на командировки административно-управленческого персонала;

затраты по повышению квалификации основного и административно-управленческого персонала.

Затраты общехозяйственного назначения включают в себя: затраты на материальные и информационные ресурсы, затраты на услуги в области информационных технологий (в том числе приобретение неисключительных (пользовательских) прав на программное обеспечение; затраты на коммунальные услуги, услуги связи, транспорта, затраты на услуги банков, прачечных, затраты на прочие услуги, потребляемые учреждением при оказании платной услуги);

затраты на содержание недвижимого и особо ценного движимого имущества, в том числе затраты на охрану (обслуживание систем видеонаблюдения, тревожных кнопок, контроля доступа в здание и т.п.), затраты на противопожарную безопасность (обслуживание оборудования, систем охранно-пожарной сигнализации и т.п.), затраты на текущий ремонт по видам основных фондов, затраты на содержание прилегающей территории, затраты на арендную плату за пользование имуществом (в случае если аренда необходима для оказания платной услуги), затраты на уборку помещений, на содержание транспорта, приобретение топлива для котельных, санитарную обработку помещений.

Сумма начисленной амортизации имущества общехозяйственного назначения определяется исходя из балансовой стоимости оборудования и годовой нормы его износа.

Расчет накладных затрат приводится по форме согласно Таблице 5 приложения к настоящему порядку.

21. Расчет цены приводится по форме согласно Таблице 6 приложения к настоящему порядку.

[Приложение к Порядку](#)  
Таблица 1

Информация о ценах на платные услуги, работы, оказываемые (выполняемые)	
<i>(наименование государственного бюджетного учреждения)</i>	
№ п/п	Цена
1.	Наименование услуги (работы)
2.	
3.	
4.	
5.	
...	

Таблица 2

Расчет затрат на оплату труда основного персонала				
<i>(наименование платной услуги)</i>				
Должность	Средний должностной оклад в месяц, включая начисления на выплаты по оплате труда (руб.)	Месячный фонд рабочего времени (чел.час.)	Норма времени на оказание платной услуги (чел.час.)	Затраты на оплату труда основного персонала (руб.) (5)=(2)/(3)*(4)
1	2	3	4	5
1.				
2.				
...				
Итого	X	X	X	

Таблица 3

Расчет затрат на материальные запасы				
<i>(наименование платной услуги)</i>				
Наименование материальных запасов	Единица измерения	Расход (в ед. измерения)	Цена за единицу	Всего затрат материальных запасов (5)=(3)*(4)
1	2	3	4	5
1.				
2.				
...				
Итого	X	X	X	

Таблица 4

Расчет суммы начисленной амортизации оборудования					
<i>(наименование платной услуги)</i>					
Наименование оборудования	Балансовая стоимость	Годовая норма износа (%)	Годовая норма времени работы оборудования (час.)	Время работы оборудования в процессе оказания платной услуги (час.)	Сумма начисленной амортизации (6)=(2)*(3)*(4)/(5)
1	2	3	4	5	6
1.					
2.					
...					
Итого	X	X	X	X	

Таблица 5

Расчет накладных затрат	
<i>(наименование платной услуги)</i>	
1	Прогноз затрат на административно-управленческий персонал
2	Прогноз затрат общехозяйственного назначения
3	Прогноз суммы начисленной амортизации имущества общехозяйственного назначения
4	Прогноз суммарного фонда оплаты труда основного персонала
5	Коэффициент накладных затрат
6	Затраты на основной персонал, участвующий в предоставлении платной услуги
7	Итого накладные затраты
	(7)=(5)*(6)

Таблица 6

Расчет цены на оказание платной услуги		
<i>(наименование платной услуги)</i>		
№ п/п	Наименование статей затрат	Сумма (руб.)
1.	Затраты на оплату труда основного персонала	
2.	Затраты материальных запасов	
3.	Сумма начисленной амортизации оборудования, используемого при оказании платной услуги	
4.	Накладные затраты, относимые на платную услугу	
5.	Итого затрат	
6.	Цена на платную услугу	

# ДОКУМЕНТЫ

## Приказ Федерального агентства лесного хозяйства (Рослесхоз)

от 17 января 2012 г. № 16 г. Москва

Зарегистрирован в Минюсте РФ 13 февраля 2012 г. Регистрационный № 23197

# Об учреждении геральдического знака-эмблемы, флага Федерального агентства лесного хозяйства и вымпела руководителя Федерального агентства лесного хозяйства

В соответствии с постановлением Правительства Российской Федерации от 24 марта 2011 г. № 210 «Об организации деятельности, связанной с учреждением геральдических знаков федеральных органов исполнительной власти, руководство деятельностью которых осуществляет Правительство Российской Федерации, и о внесении изменений в акты Правительства Российской Федерации» (Собрание законодательства Российской Федерации, 2011, № 14, ст. 1935; №31, ст. 4758; № 36, ст. 5148) **приказываю:**

1. Учредить геральдический знак-эмблему, флаг Федерального агентства лесного хозяйства и вымпел руководителя Федерального агентства лесного хозяйства
2. Утвердить: Положение о геральдическом знаке-эмблеме, флаге Федерального агентства лесного хозяйства и вымпеле руководителя Федерального агентства лесного хозяйства в соответствии с приложением № 1; описание и рисунок геральдического знака-эмблемы Федерального агентства лесного хозяйства в соответствии с приложениями №№ 2, 3; описание и рисунок флага Федерального агентства лесного хозяйства в соответствии с приложениями №№ 4, 5; описание и рисунок вымпела руководителя Федерального агентства лесного хозяйства в соответствии с приложениями №№ 6, 7.

Руководитель В. Масляков

Приложение № 1

## Положение о геральдическом знаке-эмблеме, флаге Федерального агентства лесного хозяйства и вымпеле руководителя Федерального агентства лесного хозяйства

1. Геральдический знак-эмблема и флаг Федерального агентства лесного хозяйства (далее соответственно — эмблема и флаг) являются официальными символами, указывающими на принадлежность к Федеральному агентству лесного хозяйства (далее — Рослесхоз).
2. Эмблема может служить основой для создания иных символов Рослесхоза.
3. Изображение эмблемы помещается в кабинете руководителя Рослесхоза и в зале коллегии Рослесхоза.
4. Изображение эмблемы: размещается на флаге Рослесхоза и на вымпеле руководителя Рослесхоза, а также по решению руководителя Рослесхоза на служебной документации, знаках отличия, форменной одежде, зданиях и сооружениях, транспортных средствах и ином имуществе Рослесхоза, его территориальных органов и подведомственных организаций; допускается по решению руководителя Рослесхоза на печатной, рекламно-информационной и сувенирной продукции, кино-, видео — и фотоматериалах, издаваемых (изготавливаемых) по заказу Рослесхоза, его территориальных органов и подведомственных организаций.
5. Флаг вывешивается на зданиях, занимаемых Рослесхозом и его территориальными органами, по решению руководителя Рослесхоза. По решению руководителя Рослесхоза флаг поднимается в местах официальных церемоний и других торжественных мероприятий, проводимых Рослесхозом, его территориальными органами и подведомственными ему организациями. При одновременном использовании Государственного флага Российской Федерации и флага Рослесхоза последний располагается с правой стороны, если стоять к ним лицом. Размер флага не должен превышать размер Государственного флага Российской Федерации.

Приложение № 2

## Описание геральдического знака — эмблемы Федерального агентства лесного хозяйства

Золотой двуглавый орел с поднятыми вверх крыльями, увенчанный тремя коронами — двумя малыми и над ними одной большей размера, соединенными золотой лентой. Орел держит в лапах расположенный на его груди щит. В зеленом поле щита — золотое вензелевое изображение имени Императора Петра Великого в обрамлении золотых дубовых ветвей.

## Приказ Федерального агентства лесного хозяйства (Рослесхоз)

от 4 апреля 2012 г. № 126 г. Москва

Зарегистрирован в Минюсте РФ 21 мая 2012 г. Регистрационный № 24269

# Об утверждении состава лесохозяйственных регламентов, порядка их разработки, сроков их действия и порядка внесения в них изменений

В соответствии с частью 7 статьи 87 Лесного кодекса Российской Федерации (Собрание законодательства Российской Федерации, 2006, № 50, ст. 5278; 2008, № 20, ст. 2251, № 30 (ч. 1), ст. 3597, ст. 3599, № 30 (ч. 2), ст. 3616, № 52 (ч. 1), ст. 6236; 2009, № 11, ст. 1261, № 29, ст. 3601, № 30, ст. 3735, № 52 (ч. 1), ст. 6441; 2010, № 30, ст. 3998; 2011, № 1, ст. 54, № 25, ст. 3530, № 27, ст. 3880, № 29, ст. 4291, № 30 (ч. 1), ст. 4590, № 48, ст. 6732, № 50, ст. 7343) **приказываю:**

1. утвердить прилагаемый Состав лесохозяйственных регламентов, порядок их разработки, сроки их действия и порядок внесения в них изменений.

Руководитель В. Масляков

## Состав лесохозяйственных регламентов, порядок их разработки, сроки их действия и порядок внесения в них изменений

### I. Общие положения

1. Настоящий документ разработан в соответствии с частью 7 статьи 87 Лесного кодекса Российской Федерации (Собрание законодательства Российской Федерации, 2006, № 50, ст. 5278; 2008, № 20, ст. 2251, № 30 (ч. 1), ст. 3597, ст. 3599, № 30 (ч. 2), ст. 3616, № 52 (ч. 1), ст. 6236; 2009, № 11, ст. 1261, № 29, ст. 3601, № 30, ст. 3735, № 52 (ч. 1), ст. 6441; 2010, № 30, ст. 3998; 2011, № 1, ст. 54, № 25, ст. 3530, № 27, ст. 3880, № 29, ст. 4291, № 30 (ч. 1), ст. 4590, № 48, ст. 6732, № 50, ст. 7343) (далее — Лесной кодекс Российской Федерации) и устанавливает требования к составу, порядку разработки лесохозяйственных регламентов, срокам их действия, порядку внесения в них изменений, обязательные для органов государственной власти, органов местного самоуправления, лиц, осуществляющих разработку лесохозяйственных регламентов, и внесение в них изменений.
2. Лесохозяйственный регламент в соответствии со статьей 87 Лесного кодекса Российской Федерации является основой осуществления использования, охраны, защиты, воспроизводства лесов, расположенных в границах лесничества, лесопарков.

### II. Состав лесохозяйственных регламентов

3. В лесохозяйственном регламенте в отношении лесов, расположенных в границах лесничества, лесопарков устанавливаются:
  - 1) виды разрешенного использования лесов, определяемые в соответствии со статьей 25 Лесного кодекса Российской Федерации;
  - 2) возрасты рубок, расчетная лесосека, сроки использования лесов и другие параметры их разрешенного использования;
  - 3) ограничение использования лесов в соответствии со статьей 27 Лесного кодекса Российской Федерации;
  - 4) требования к охране, защите, воспроизводству лесов.
4. Во введении к лесохозяйственному регламенту указываются: основание для разработки, срок действия разрабатываемого регламента, сведения о его разработчике, перечень законодательных актов, нормативно-технических, методических и проектных документов, на основе которых разработан лесохозяйственный регламент.
5. Глава 1 лесохозяйственного регламента содержит следующую информацию:
  - 1) краткую характеристику лесничества (лесопарка), включающую: наименование и местоположение лесничества, лесопарка (далее лесничества); общую площадь лесничества и участков лесничества; распределение территории лесничества по муниципальным образованиям (таблица 1 «Структура лесничества (лесопарка)» приложения к Составу лесохозяйственных регламентов, порядку их разработки, срокам их действия и порядку внесения в них изменений); схематическую карту субъекта Российской Федерации (формата не более А3) с выделением территории лесничества; распределение лесов лесничества по лесорастительным зонам и лесным районам (таблица 2 приложения к Составу лесохозяйственных регламентов, порядку их разработки, срокам их действия и порядку внесения в них изменений) с приложением схематической карты территории лесничества (формата не более А3) с распределением территории лесничества и участков лесничества по лесорастительным зонам и лесным районам; распределение лесов по целевому назначению и категориям защитных лесов по кварталам или их частям, а также основания выделения защитных, эксплуатационных и резервных лесов (таблица 3 приложения к Составу лесохозяйственных регламентов, порядку их разработки, срокам их действия и порядку внесения в них изменений); характеристику лесных и нелесных земель из состава земель лесного фонда на территории лесничества (таблица 4 приложения к Составу лесохозяйственных регламентов, порядку их разработки, срокам их действия и порядку внесения в них изменений); характеристику имеющихся особо охраняемых природных территорий и объектов, планов по их организации, развитию экологических сетей, сохранению биоразнообразия; характеристику существующих объектов лесной, лесоперерабатывающей инфраструктуры, объектов, не связанных с созданием лесной инфраструктуры, мероприятий по строительству, реконструкции и эксплуатации указанных объектов, предусмотренных документами территориального планирования; поквартальную карту-схему подразделения лесов по целевому назначению с нанесением местоположения существующих и проектируемых особо охраняемых природных территорий и объектов, объектов лесной, лесоперерабатывающей инфраструктуры, объектов, не связанных с созданием лесной инфраструктуры;
  - 2) виды разрешенного использования лесов на территории лесничества с распределением по кварталам (таблица 5 приложения к Составу лесохозяйственных регламентов, порядку их разработки, срокам их действия и порядку внесения в них изменений);
  6. Глава 2 лесохозяйственного регламента содержит следующие данные: 1) нормативы, параметры и сроки использования лесов для заготовки древесины, включающие:
    - расчетную лесосеку для осуществления рубок спелых и перестойных лесных насаждений (таблица 6 — по выборочным рубкам и таблица 7 — по сплошным рубкам приложения к Составу лесохозяйственных регламентов, порядку их разработки, срокам их действия и порядку внесения в них изменений);
    - расчетную лесосеку (ежегодный допустимый объем изъятия древесины) для осуществления рубок средневозрастных, приспевающих, спелых, перестойных лесных насаждений при уходе за лесами (таблица 8 приложения к Составу лесохозяйственных регламентов, порядку их разработки, срокам их действия и порядку внесения в них изменений);
    - расчетную лесосеку (ежегодный допустимый объем изъятия древесины) при всех видах рубок (таблица 9 приложения к Составу лесохозяйственных регламентов, порядку их разработки, срокам их действия и порядку внесения в них изменений);
    - возрасты рубок (таблица 10 приложения к Составу лесохозяйственных регламентов, порядку их разработки, срокам их действия и порядку внесения в них изменений);

Геральдический знак-эмблема может изображаться в одноцветном варианте. В качестве самостоятельных эмблем могут использоваться: щит с расположенными в нем фигурами (средняя эмблема) и вензелевое изображение имени Императора Петра Великого в обрамлении дубовых ветвей (малая эмблема).

Приложение № 3

## Рисунок геральдического знака — эмблемы Федерального агентства лесного хозяйства



Большая эмблема



Средняя эмблема



Малая эмблема

Приложение № 4

## Описание флага Федерального агентства лесного хозяйства

Флаг Федерального агентства лесного хозяйства представляет собой прямоугольное полотнище зеленого цвета. В крыже изображен Государственный флаг Российской Федерации. В центре правой части полотнища — многоцветный геральдический знак-эмблема Федерального агентства лесного хозяйства. Отношение ширины полотнища к его длине составляет два к трем. Отношение площади крыжа к площади флага — один к четырем. Высота геральдического знака-эмблемы Федерального агентства лесного хозяйства относится к ширине полотнища как один к двум.

Рисунок флага не приводится.

Приложение № 6

## Описание вымпела руководителя Федерального агентства лесного хозяйства

Вымпел руководителя Федерального агентства лесного хозяйства представляет собой полотнище в виде равнобедренного треугольника зеленого цвета с соотношением ширины и длины, составляющим 2:3. В центре полотнища на расстоянии, равном 1/6 длины его основания, расположено цветное изображение геральдического знака эмблемы Федерального агентства лесного хозяйства, размер которого составляет 1/2 длины фаловой кромки.

Рисунок вымпела не приводится.

- процент (интенсивность) выборки древесины с учетом полноты древостоя, состава и тому подобное; размеры лесосек; сроки примыкания лесосек; количество зарубок; сроки повторности рубок; методы лесовосстановления;
- сроки использования лесов для заготовки древесины и другие сведения;
- нормативы, параметры и сроки использования лесов для заготовки живицы, включающие: фонд подсоски древостоев (таблица 11 приложения к Составу лесохозяйственных регламентов, порядку их разработки, срокам их действия и порядку внесения в них изменений); виды подсоски; количество карр на дереве и ширину межкарровых ремней в зависимости от диаметра деревьев;
- нормативы, параметры и сроки использования лесов для заготовки живицы;
- нормативы, параметры и сроки использования лесов для заготовки и сбора недревесных лесных ресурсов, включающие: нормативы (ежегодные допустимые объемы) и параметры использования лесов для заготовки недревесных лесных ресурсов по их видам (таблица 12 приложения к Составу лесохозяйственных регламентов, порядку их разработки, срокам их действия и порядку внесения в них изменений);
- нормативы, параметры и сроки использования лесов для заготовки пищевых лесных ресурсов и сбора лекарственных растений, включающие: нормативы (ежегодные допустимые объемы) и параметры использования лесов для заготовки пищевых лесных ресурсов и сбора лекарственных растений по их видам (таблица 13 приложения к Составу лесохозяйственных регламентов, порядку их разработки, срокам их действия и порядку внесения в них изменений);
- сроки заготовки и сбора: при заготовке древесных соков — нормативы количества выверливаемых каналов в зависимости от диаметра ствола деревьев и класса бонитета насаждений; при заготовке папоротника-орляка — параметры куста (высота, возраст);
- сроки использования лесов для заготовки пищевых лесных ресурсов и сбора лекарственных растений;
- нормативы, параметры и сроки использования лесов для осуществления видов деятельности в сфере охотничьего хозяйства, включающие: перечень и нормы проведения биотехнических мероприятий; перечень разрешенных для размещения объектов охотничьей инфраструктуры;
- нормативы, параметры и сроки использования лесов для ведения сельского хозяйства, включающие: сведения о площадях лесных участков, на которых возможно сенокосение, выпас сельскохозяйственных животных, пчеловодство, северное оленеводство, мараловодство, выращивание сельскохозяйственных культур и иной сельскохозяйственной деятельности, рыбоводство, а также соответствующие нормативы (допустимые объемы);
- параметры использования лесов для ведения сельского хозяйства (таблица 14 приложения к Составу лесохозяйственных регламентов, порядку их разработки, срокам их действия и порядку внесения в них изменений);
- нормативы, параметры и сроки использования лесов для осуществления научно-исследовательской и образовательной деятельности;
- нормативы, параметры и сроки использования лесов для осуществления рекреационной деятельности, включающие: нормативы использования лесов для осуществления рекреационной деятельности (допустимая рекреационная нагрузка по типам ландшафтов и другое);
- перечень кварталов и (или) частей кварталов зоны рекреационной деятельности, в том числе перечень кварталов и (или) их частей, в которых допускается возведение физкультурно-оздоровительных, спортивных и спортивно-технических сооружений; функциональное зонирование территории зоны рекреационной деятельности;
- перечень временных построек на лесных участках и нормативы их благоустройства;
- параметры и сроки использования лесов для осуществления рекреационной деятельности;
- нормативы, параметры и сроки использования лесов для создания лесных плантаций и их эксплуатации;
- нормативы, параметры и сроки использования лесов для выращивания лесных плодовых, ягодных, декоративных растений и лекарственных растений;
- нормативы, параметры и сроки использования лесов для выращивания посадочного материала лесных растений (саженцев, сеянцев);
- нормативы, параметры и сроки использования лесов для выполнения работ по геологическому изучению недр, для разработки месторождений полезных ископаемых;
- нормативы, параметры и сроки использования лесов для строительства и эксплуатации водохранилищ и иных искусственных водных объектов, а также гидротехнических сооружений и специализированных портов;
- нормативы, параметры и сроки использования лесов для строительства, реконструкции, эксплуатации линейных объектов;
- нормативы, параметры и сроки использования лесов для переработки древесины и иных лесных ресурсов;
- нормативы, параметры и сроки использования лесов для осуществления религиозной деятельности;
- требования к охране, защите и воспроизводству лесов, включающие: требования к мерам пожарной безопасности в лесах, охране лесов от загрязнения радиоактивными веществами и иного негативного воздействия; требования к защите лесов от вредных организмов (нормативы и параметры санитарно-оздоровительных мероприятий) (таблица 15 приложения к Составу лесохозяйственных регламентов, порядку их разработки, срокам их действия и порядку внесения в них изменений);
- требования к воспроизводству лесов (нормативы, параметры, сроки проведения мероприятий по лесовосстановлению, лесоразведению, уходу за лесами) (таблица 16 и 17 приложения к Составу лесохозяйственных регламентов, порядку их разработки, срокам их действия и порядку внесения в них изменений);
- особенности требований к использованию лесов по лесорастительным зонам и лесным районам, включающих схему лесорастительного районирования лесничества, особенности требований (по нормативам, параметрам и срокам использования) к различным видам использования лесов в соответствии с лесорастительными зонами и лесными районами.
- Глава 3 лесохозяйственного регламента содержит следующую информацию:
  - 1) ограничения по видам целевого назначения лесов (таблица 18 приложения к Составу лесохозяйственных регламентов, порядку их разработки, срокам их действия и порядку внесения в них изменений);

# ДОКУМЕНТЫ

2) ограничения по видам особо защитных участков лесов (таблица 19 приложения к Составу лесохозяйственных регламентов, порядку их разработки, срокам их действия и порядку внесения в них изменений);  
3) ограничения по видам использования лесов.

### III. Порядок разработки лесохозяйственных регламентов, сроки их действия и порядок внесения в них изменений

8. Лесохозяйственные регламенты разрабатываются для лесничеств (лесопарков).  
9. Разработка лесохозяйственных регламентов обеспечивается органами государственной власти и органами местного самоуправления в пределах их полномочий, определенных в соответствии со статьями 81 — 84 Лесного кодекса Российской Федерации (далее — органы государственной власти и органы местного самоуправления).  
10. Основой для разработки лесохозяйственного регламента являются материалы лесоустройства лесничества (лесопарка), материалы специальных изысканий и исследований, документы территориального планирования.

Виды разрешенного использования лесов, возрасты рубок, расчетная лесосека, сроки и другие параметры использования лесов, ограничения использования лесов, требования к охране, защите и воспроизводству лесов устанавливаются в соответствии с законодательством Российской Федерации.  
11. Информация лесохозяйственного регламента лесничества (лесопарка) приводится в виде текстовых, табличных и графических материалов (в том числе картографических).

12. Органы государственной власти и органы местного самоуправления организуют ознакомление заинтересованных лиц с проектом лесохозяйственного регламента, в том числе размещают его на своем официальном сайте в информационно-телекоммуникационной сети Интернет на срок не менее 30 дней с момента разработки.  
По истечении указанного срока с учетом поступивших предложений и замечаний заказчик в течение 30 дней организует доработку проекта лесохозяйственного регламента и его утверждение.

13. Для рассмотрения, оценки качества лесохозяйственного регламента, анализа поступивших замечаний и предложений органы государственной власти и органы местного самоуправления вправе создавать комиссии, привлекать независимых экспертов.  
14. Лесохозяйственный регламент в соответствии со статьей 87 Лесного кодекса Российской Федерации составляется на срок до десяти лет и является основой осуществления использования, охраны, защиты, воспроизводства лесов, расположенных в границах лесничества, лесопарков.

15. Внесение изменений в лесохозяйственные регламенты осуществляется в случаях:  
1) изменения структуры и состояния лесов, выявленного в процессе проведения лесоустройства, специальных обследований;  
2) изменения действующих нормативных правовых актов в области лесных отношений;  
3) иных случаях, предусмотренных законодательством Российской Федерации.

16. При внесении изменений анализируются материалы специальных обследований, лесоустройства, рассчитываются новые нормативы, параметры и сроки использования лесов и требования по охране, защите и воспроизводству лесов. Внесение изменений в лесохозяйственные регламенты осуществляется в порядке, установленном пунктами 8 — 14 Состав лесохозяйственных регламентов, порядка их разработки, сроков их действия и порядка внесения в них изменений.

### Приложение

Таблица 1

#### Структура лесничества (лесопарка)

№ п/п	Наименование участковых лесничеств	Административный район (муниципальное образование)	Общая площадь, га
1	2	3	4

Всего по лесничеству (лесопарку):

Таблица 2

#### Распределение лесов лесничества (лесопарка) по лесорастительным зонам и лесным районам

№ п/п	Наименование участковых лесничеств	Лесорастительная зона	Лесной район	Перечень лесных кварталов	Площадь, га
1	2	3	4	5	6

Примечание.

Если участковое лесничество расположено в нескольких лесорастительных зонах или лесных районах, то приводятся итоги по каждой лесорастительной зоне, лесному району и в целом по участковому лесничеству.

В итогах по лесничеству приводятся итоги по лесорастительным зонам, лесным районам и в целом по лесничеству.

Таблица 3

#### Распределение лесов по целевому назначению и категориям защитных лесов

Целевое назначение лесов	Участковое лесничество	Номера кварталов или их частей	Площадь, га	Основания деления лесов по целевому назначению
1	2	3	4	5
Всего лесов				
Защитные леса, всего:				
в том числе:				
леса, расположенные на особо охраняемых природных территориях				
леса, расположенные в водоохраных зонах				
леса, выполняющие функции защиты природных и иных объектов, всего в том числе:				
леса, расположенные в первом и втором поясах зон санитарной охраны источников питьевого и хозяйственно-бытового водоснабжения				
защитные полосы лесов, расположенные вдоль железнодорожных путей общего пользования, федеральных автомобильных дорог общего пользования, автомобильных дорог общего пользования, находящихся в собственности субъектов Российской Федерации				
зеленые зоны				
лесопарковые зоны				
городские леса				
леса, расположенные в первой, второй и третьей зонах округов санитарной (горно-санитарной) охраны лечебно-оздоровительных местностей и курортов				
ценные леса, всего				
в том числе:				
государственные защитные лесные полосы				
противоэрозийные леса				
леса, расположенные в пустынных, полупустынных, лесостепных, лесотундровых зонах, степях, горах				
леса, имеющие научное или историческое значение				
орехово-промысловые зоны				
лесные плодовые насаждения				
ленточные боры				
запретные полосы лесов, расположенные вдоль водных объектов				
нерестеохранные полосы лесов				
Эксплуатационные леса				
Резервные леса				

Таблица 4

#### Характеристика лесных и нелесных земель лесного фонда на территории лесничества (лесопарка)

Показатели характеристики земель	Всего по лесничеству	
	площадь, га	%
1	2	3
Общая площадь земель		
Лесные земли, всего		
Земли, покрытые лесной растительностью, всего		
Земли, не покрытые лесной растительностью, всего		
в том числе:		
вырубки		
гари		
редины		
прогалины		
другие		
Нелесные земли, всего		
в том числе:		
просеки		
дороги		
болота		
другие		

Таблица 5

#### Виды разрешенного использования лесов

Виды разрешенного использования лесов	Наименование участкового лесничества	Перечень кварталов или их частей	Площадь, га
1	2	3	4
Заготовка древесины			
Заготовка живицы			
Заготовка и сбор недревесных лесных ресурсов			
Заготовка пищевых лесных ресурсов и сбор лекарственных растений			
Осуществление видов деятельности в сфере охотничьего хозяйства			
Ведение сельского хозяйства			
Осуществление научно-исследовательской деятельности, образовательной деятельности			
Осуществление рекреационной деятельности			
Создание лесных плантаций и их эксплуатация			
Выращивание лесных плодовых, ягодных, декоративных растений, лекарственных растений			
Выращивание посадочного материала лесных растений (саженцев, семян)			
Выполнение работ по геологическому изучению недр, разработка месторождений полезных ископаемых			
Строительство и эксплуатация водохранилищ и иных искусственных водных объектов, а также гидротехнических сооружений и специализированных портов			
Строительство, реконструкция, эксплуатация линейных объектов			
Переработка древесины и иных лесных ресурсов			
Осуществление религиозной деятельности			
Иные виды			

Таблица 6

#### Расчетная лесосека для осуществления выборочных рубок спелых и перестойных лесных насаждений на срок действия лесохозяйственного регламента

Показатели	Всего		В том числе по полнотам											
	га	тыс. м³	1,0 тыс. га	0,9 тыс. га	0,8 тыс. га	0,7 тыс. га	0,6 тыс. га	0,3-0,5 тыс. га						
1	2	3	4	5	6	7	8	9	10	11	12	13	14	15

Целевое назначение лесов	Категория защитных лесов	Хозяйственная секция
1	2	3
Всего включено в расчет		
Средний процент выборки от общего запаса		
Запас, вырубаемый за один прием		
Средний период повторяемости		
Ежегодная расчетная лесосека:		
корневой		
ликвид		
деловой		

Таблица 7

#### Расчетная лесосека для осуществления сплошных рубок спелых и перестойных лесных насаждений

Хозсекция и преобладающая порода	Земли, покрытые лесной растительностью, га	В том числе по группа возрастов						Исчисленные расчетные лесосеки, га	Рекомендуемая к принятию расчетная лесосека				Предполагаемый остаток насаждений, га											
		всего	средневозрастные	включено в расчет	приспевающие	спелые и перестойные	в том числе перестойные		в ликвиде	в том числе деловой	% деловой от ликвида	число лет использования эксплуатационного фонда	приспевающих	спелых и перестойных										
															Запас спелых и перестойных лесных насаждений, тыс. м³	Средний запас на 1 га эксплуатационного фонда, м³	Средний прирост корневой массы, тыс. м³	класс возраста	Возраст рубки	равномерного пользования	2-я возрастная	1-я возрастная	интегральная	площадь, га
1	2	3	4	5	6	7	8	9	10	11	12	13	14	15	16	17	18	19	20	21	22	23	24	25
Сплошные рубки																								

Таблица 8

#### Расчетная лесосека (ежегодный допустимый объем изъятия древесины) в средневозрастных, приспевающих, спелых, перестойных лесных насаждениях при уходе за лесами

№ п/п	Показатели	Ед. изм.	Виды ухода за лесами							Итого
			прореживания	проходные рубки	рубки обновления	рубки перестройки	рубки реконструкции	рубка единичных деревьев		
1	2	3	4	5	6	7	8	9	10	
1.	Выявленный фонд по лесоводственным требованиям	га м³								
2.	Срок повторяемости	лет								
3.	Ежегодный размер пользования:									
	площадь	га								
	выбираемый запас:									
	корневой	тыс. м³								
	ликвидный	«-»								
	деловой	«-»								

Таблица составляется по породам и хозяйствам. После таблицы приводятся показатели рубок ухода по каждой породе с указанием типов условий местопроизрастания, группы насаждений по составу до ухода, классов бонитетов, минимальная сомкнутость полога после ухода, процент выборки по числу деревьев или массе.

Таблица 9

#### Расчетная лесосека (ежегодный допустимый объем изъятия древесины) при всех видах рубок

Хозяйства	Ежегодный допустимый объем изъятия древесины															
	при рубке спелых и перестойных лесных насаждений				при рубке лесных насаждений при уходе за лесами				при рубке поврежденных и погибших лесных насаждений				при рубке лесных насаждений на лесных участках, предназначенных для строительства, реконструкции и эксплуатации объектов лесной, лесоперерабатывающей инфраструктуры и объектов, не связанных с созданием лесной инфраструктуры			
	площадь	ликвидный	деловой	запас	площадь	ликвидный	деловой	запас	площадь	ликвидный	деловой	запас	площадь	ликвидный	деловой	запас
1	2	3	4	5	6	7	8	9	10	11	12	13	14	15	16	
Хвойные																
Твердолиственные																
Мягколиственные																
Итого																

\* В том числе при рубках, связанных с созданием лесной инфраструктуры в целях охраны, защиты, воспроизводства лесов (разрубка, расчистка квартальных, граничных просек, визиров, строительство, ремонт, эксплуатация лесохозяйственных и противопожарных дорог, устройство противопожарных разрывов и т.п.).

Таблица 10

#### Возрасты рубок

Виды целевого назначения лесов, в т.ч. категории защитных лесов	Хозсекции и входящие в них преобладающие породы	Классы бонитета	Возрасты рубок, лет
1	2	3	4

Таблица 11

#### Фонд подсоски древостоев

№ п/п	Показатели	Подсоска		
		целивое назначение лесов	защитные леса	эксплуатационные леса
1	2	3	4	5
1	Всего спелых и перестойных насаждений, пригодных для подсоски:			
1.1	Из них: не вовлечены в подсоску нерентабельные для подсоски			
2	Ежегодный объем подсоски			

Таблица 12

#### Параметры использования лесов для заготовки недревесных лесных ресурсов

№ п/п	Вид недревесного лесного ресурса	Единица измерения	Ежегодный допустимый объем заготовки
1	2	3	4
1.			
2.			
3.			
4.			
5.			
6.			

Таблица 13

#### Параметры использования лесов при заготовке пищевых лесных ресурсов и сборе лекарственных растений

№ п/п	Вид пищевых лесных ресурсов, лекарственных растений	Единица измерения	Ежегодный допустимый объем заготовки
1	2	3	4
1.	Орехи по видам		
2.	Ягоды по видам		
3.	Грибы по видам		
4.	Древесные соки по видам		
5.	и т.п.		
	Лекарственное сырье по видам		

В таблице приводятся итоги по видам ресурсов, например итоги по орехам.

Таблица 14

#### Параметры использования лесов для ведения сельского хозяйства

№ п/п	Виды пользования	Единица измерения	Ежегодный допустимый объем
1	2	3	4
1.	Использование пашни	га	
2.	Сенокосение	га/тонн	
3.	Выпас сельскохозяйственных животных	га/голов	
	а) в лесу	га/голов	
	б) на выгонах, пастбищах	га/голов	
4.	Пчеловодство		
	а) медоносы:		
	липа	га	
	травы	га	
	б) медопродуктивность:		
	липа	кг/га	
	травы	кг/га	
	в) возможное к содержанию	количество	

# ДОКУМЕНТЫ

5.	Северное оленеводство	пчелосемей	га/голов
6.	Выращивание сельскохозяйственных культур	пчелосемей	га
7.	Иная сельскохозяйственная деятельность		

Таблица 15

**Нормативы и параметры санитарно-оздоровительных мероприятий**

№ п/п	Показатели	Ед. изм.	Рубка погибших и поврежденных лесных насаждений в том числе		Очистка лесов от захламления	Итого
			сплошная	выборочная		
1	Выявленный фонд по лесоводственным требованиям	га м³	4	5	6	7
2	Срок вырубki или уборки	лет				
3	Ежегодный допустимый объем изъятия древесины:					
	Площадь	га				
	выбираемый запас, всего	м³				
	корневой	м³				
	ликвидный	м³				
	деловой	м³				

Таблица составляется по породам и хозяйствам.

Таблица 16

**Нормативы и параметры ухода за молодняками и иных мероприятий по уходу за лесами, не связанных с рубками ухода**

Наименование видов ухода за лесами	Наименование участка лесничества	Хозяйство (хвойное, твердолиственное, мягколиственное)	Древесная порода	Площадь, га	Вырубаемый запас, куб/м	Срок повторности, лет	Ежегодный размер Площадь, га	Вырубаемый запас, куб/м с 1 га
1	2	3	4	5	6	7	8	9
<b>Проведение рубок ухода за лесами, в том числе:</b> осветления прочистки Уход за лесами путем проведения агролесомелиоративных мероприятий Иные мероприятия по уходу за лесами, в том числе: реконструкция малоценных лесных насаждений уход за плодоношением древесных пород обрезка сучьев деревьев удобрение лесов уход за опушками уход за подлеском								

уход за лесами путем уничтожения нежелательной древесной растительности									
другие мероприятия									

Таблица 17

**Нормативы и параметры мероприятий по лесовосстановлению и лесоразведению**

Показатели	Не покрытые лесной растительностью земли				Лесосеки сплошных рубок предыдущего периода	Лесоразведение	Всего
	гари и погибшие насаждения	вырубki	прогалины и пустыри	итого			
1	2	3	4	5	6	7	8
Земли, нуждающиеся в лесовосстановлении, всего:							
В том числе по породам:							
хвойным							
твердолиственным							
мягколиственным							
В том числе по способам:							
искусственное (создание лесных культур), всего							
из них по породам:							
хвойным							
твердолиственным							
мягколиственным							
Комбинированное, всего							
из них по породам:							
хвойным							
твердолиственным							
мягколиственным							

Таблица 18

**Ограничения по видам целевого назначения лесов**

№ п/п	Целевое назначение лесов	Ограничения использования лесов
1	2	3

Таблица 19

**Ограничения по видам особо защитных участков лесов**

№ п/п	Виды особо защитных участков лесов	Ограничения использования лесов
1	2	3

Примечание. Местоположение и площадь особо защитных участков лесов указываются при их проектировании при лесостроительстве.

**Приказ Федерального агентства лесного хозяйства (Рослесхоз)  
от 27 апреля 2012 г. № 174 г. Москва  
Зарегистрирован в Минюсте РФ 7 июня 2012 г. Регистрационный № 24488**

## Об утверждении Нормативов противопожарного обустройства лесов

В соответствии со статьей 53.1 Лесного кодекса Российской Федерации (Собрание законодательства Российской Федерации, 2006, № 50, ст. 5278; 2008, № 20, ст. 2251; № 30 (ч. 1), ст. 3597, ст. 3599; № 30 (ч. 2), ст. 3616; № 52 (ч. 1), ст. 6236; 2009, № 11, ст. 1261; № 29, ст. 3601; № 30, ст. 3735; № 52 (ч. 1), ст. 6441; 2010, № 30, ст. 3998; 2011, № 1, ст. 54; № 25, ст. 3530; № 27, ст. 3880; № 29, ст. 4291; № 30 (ч. 1), ст. 4590) и постановлением Правительства Российской Федерации от 16 апреля 2011 г. № 281 «О мерах противопожарного обустройства лесов» (Собрание законодательства Российской Федерации, 2011, № 17, ст. 2414) **приказываю:**

Утвердить прилагаемые Нормативы противопожарного обустройства лесов.

**Руководитель В. Масляков**

**Нормативы противопожарного обустройства лесов  
(на 1000 га общей площади лесов)**

Часть 1

№ п/п	Меры противопожарного обустройства лесов	Ед. изм.	Наименование лесных районов						
			Северо-Кавказский горный район	Район полупустынь и пустынь европейской части Российской Федерации	Средне-Уральский таежный район	Южно-таежный район европейской части Российской Федерации	Количество проектируемых мероприятий		
1	2	3	4	5	6	7	8	9	
1	Установка и размещение стендов и других знаков и указателей, содержащих информацию о мерах пожарной безопасности в лесах, в виде: стендов, плакатов, объявлений (аншлагов) и других знаков и указателей	шт.	не менее одного на лесничество (участковое лесничество), лесопарк						
			1,0	0,2	0,12	0,1	0,47	0,1	
			3,0	3,0	0,24	0,2	0,34	0,1	
2	Благоустройство зон отдыха граждан, пребывающих в лесах в соответствии со статьей 11 Лесного кодекса Российской Федерации	шт.	1,5	3,0	0,08	0,07	0,16	0,14	
			шт.	1,8	1,0	0,05	0,03	0,05	0,04
3	Установка и эксплуатация шлагбаумов, устройство преград, обеспечивающих ограничение пребывания граждан в лесах в целях обеспечения пожарной безопасности	шт.	1,5	3,0	0,08	0,07	0,16	0,14	
			шт.	1,8	1,0	0,05	0,03	0,05	0,04
4	Лесные дороги, предназначенные для охраны лесов от пожаров	км	0,3	0,2	0,2	0,1	0,5	0,1	
			0,2	0,2	0,4	0,2	0,4	0,2	
5	Строительство, реконструкция и эксплуатация посадочных площадок для самолетов, вертолетов, используемых в целях проведения авиационных работ по охране и защите лесов	шт.	не менее одной на лесничество, лесопарк, авиаотделение в районах авиационной охраны лесов						
			не требуется						
6	Прокладка противопожарных разрывов	км	не планируется						
			0,3	0,5	0,2	0,2	0,27	0,13	
7	Прочистка и обновление: просек противопожарных минерализованных полос	км	5,0	1,0	0,2	0,2	0,2	0,2	
			,7	1,0	0,52	0,25	0,8	0,6	
8	Строительство, реконструкция и эксплуатация: пожарных наблюдательных пунктов (вышек, мачт, павильонов и других наблюдательных пунктов)	шт.	0,1	0,1	0,1	0,1	0,1	0,1	
			по одному на добровольную пожарную дружину						
9	Устройство пожарных водоемов	1 кппо	1,0	1,0	0,03	0,03	0,03	0,03	
			2 кппо	1,0	0,5	0,02	0,02	0,02	0,02
			3-5 кппо	0,5	0,5	0	0	0	0
10	Устройство подъездов к источникам противопожарного водоснабжения	шт.	2,5	2,0	0,4	0,3	0,4	0,3	
			по количеству имеющихся						

Часть 2

№ п/п	Меры противопожарного обустройства лесов	Ед. изм.	Наименование лесных районов					
			Район притундровых лесов и редкостойной тайги Европейско-Уральской части Российской Федерации	Северо-таежный район европейской части Российской Федерации	Северо-Уральский таежный район, Западно-Сибирский северо-таежный равнинный район	Количество проектируемых мероприятий		
1	2	3	4	5	6	7	8	9
1	Установка и размещение стендов и других знаков и указателей, содержащих информацию о мерах пожарной безопасности в лесах, в виде: стендов, плакатов, объявлений (аншлагов) и других знаков и указателей	шт.	не менее одного на лесничество (участковое лесничество), лесопарк					
			0,1	0,1	0,3	0,3	0,1	0,1
			0,6	0,3	0,4	0,3	0,3	0,2
2	Благоустройство зон отдыха граждан, пребывающих в лесах в соответствии со статьей 11 Лесного кодекса Российской Федерации	шт.	0,08	0,06	0,15	0,1	0,07	0,04
			шт.	0,02	0,008	0,02	0,008	0,1
3	Лесные дороги, предназначенные для охраны лесов от пожаров	км	0,02	0,001	0,005	0,005	0,01	0,005
			0,01	0,001	0,03	0,03	0,03	0,02
4	Строительство, реконструкция и эксплуатация: пожарных наблюдательных пунктов (вышек, мачт, павильонов, и других наблюдательных пунктов)	шт.	не менее одной на лесничество, лесопарк, авиаотделение в районах авиационной охраны лесов					
			не планируется					
5	Прокладка противопожарных разрывов	км	0,01	0,02	0,01	0,02	0,01	0,02
			0,02	0,01	0,2	од	0,3	0,1
6	Прочистка и обновление: просек противопожарных минерализованных полос	км	0,01	0,06	0,02	0,04	0,02	0,04
			0,04	0,02	0,4	0,2	0,6	0,2
7	Строительство, реконструкция и эксплуатация: пожарных наблюдательных пунктов (вышек, мачт, павильонов, и других наблюдательных пунктов)	шт.	0,03	не планируется	0,03	не планируется	0,03	не планируется
			по одному на добровольную пожарную дружину					

# ДОКУМЕНТЫ

9	Устройство пожарных водоемов	1 КППО 2 КППО 3-5 КППО	0,05	0,01	0,05	0,01	0,05	0,01
	Устройство подъездов к источникам противопожарного водоснабжения	шт.	0,05	0,01	0,05	0,01	0,05	0,01
10	Эксплуатация пожарных водоемов и подъездов к источникам водоснабжения:	шт.	по количеству имеющихся					
11	Снижение природной пожарной опасности лесов путем регулирования породного состава лесных насаждений и проведения санитарно-оздоровительных мероприятий	га	в соответствии с лесными планами субъектов Российской Федерации, лесохозяйственными регламентами лесничеств, лесопарков и планами тушения лесных пожаров на территории лесничеств, лесопарков					
12	Проведение профилактического контролируемого противопожарного выжигания хвороста, лесной подстилки, сухой травы и других лесных горючих материалов	га	0,3	не планируется	0,5	не планируется		
13	Проведение работ по гидро-мелиорации: строительство лесосушительных систем на осушенных землях	км	не планируется					
14	Строительство дорог на осушенных лесных землях	шт.	не планируется					
	Создание и содержание противопожарных заслонов шириной 120 - 130 м. шириной 30 - 50 м. Устройство лиственных опушек шириной 150 - 300 м.	км	не планируется					

Часть 3

№№ п/п	Меры противопожарного обустройства лесов	Ед. изм.	Наименование лесных районов					
			Район степей европейской части Российской Федерации, Лесостепной район европейской части Российской Федерации		Район хвойно-широколиственных (смешанных) лесов европейской части Российской Федерации		Средне-таежный район европейской части Российской Федерации	
			защитные леса	эксплуатационные леса	защитные леса	эксплуатационные леса	защитные леса	эксплуатационные леса
1	Установка и размещение стенов и других знаков и указателей, содержащих информацию о мерах пожарной безопасности в лесах, в виде: стенов плакатов объявлений (аншлагов) и других знаков и указателей	шт.	не менее одного на лесничество (участковое лесничество), лесопарк					
2	Благоустройство зон отдыха граждан, пребывающих в лесах в соответствии со статьей 11 Лесного кодекса Российской Федерации	шт.	2	1	4	1	0,15	0,07
3	Установка и эксплуатация шлагбаумов, устройство преград, обеспечивающих ограничение пребывания граждан в лесах в целях обеспечения пожарной безопасности	шт.	1,8	0,1	0,1	0,03	0,05	0,03
4	Лесные дороги, предназначенные для охраны лесов от пожаров	км	0,5	0,1	0,5	0,1	0,01	0,007
5	Строительство, реконструкция и эксплуатация посадочных площадок для самолетов, вертолетов, используемых в целях проведения авиационных работ по охране и защите лесов	шт.	не менее одной на лесничество, лесопарк, авиаотделение в районах авиационной охраны лесов					
	Прокладка противопожарных разрывов	км	3,5	0,5	0,5	0,5	0,2	0,2
6	Прокладка просек	км	4,2	1,0	1,0	0,5	0,21	0,15
	Устройство противопожарных минерализованных полос	км	1,0	0,1	1,0	1,0	0,4	0,4
7	Прочистка и обновление: просек	км	15,0	6,0	2,0	1,0	0,42	0,3
8	Строительство, реконструкция и эксплуатация: пожарных наблюдательных пунктов (вышек, мачт, павильонов, и других наблюдательных пунктов) пунктов сосредоточения противопожарного инвентаря	шт.	0,1	0,1	0,1	0,1	0,1	0,1
9	Устройство пожарных водоемов:	1 КППО 2 КППО 3-5 КППО	1,0	1,0	0,2	0,1	0,3	0,2
	Устройство подъездов к источникам противопожарного водоснабжения	шт.	1,8	1,8	0,22	0,11	0,32	0,21
10	Эксплуатация пожарных водоемов и подъездов к источникам водоснабжения	шт.	по количеству имеющихся					
11	Снижение природной пожарной опасности лесов путем регулирования породного состава лесных насаждений и проведения санитарно-оздоровительных мероприятий	га	в соответствии с лесными планами субъектов Российской Федерации, лесохозяйственными регламентами лесничеств, лесопарков и планами тушения лесных пожаров на территории лесничеств, лесопарков.					
12	Проведение профилактического контролируемого противопожарного выжигания хвороста, лесной подстилки, сухой травы и других лесных горючих материалов	га	4,0	2,0	0,15	0,55	0,10	не планируется
13	Проведение работ по гидро-мелиорации: строительство лесосушительных систем на осушенных землях	км	0,01	0,01	0,001	0,001	не планируется	
	строительство дорог на осушенных лесных землях	шт.	0,02	0,01	0,03	0,01	не планируется	
14	Создание и содержание противопожарных заслонов шириной 120 - 130 м. шириной 30 - 50 м. Устройство лиственных опушек шириной 150 - 300 м.	км	0,01	0,01	0,01	0,01	0,01	0,01
		км	0,01	0,01	0,02	0,02	0,015	0,015
		км	0,2	0,2	0,01	0,01	0,01	0,01

Часть 4

№№ п/п	Меры противопожарного обустройства лесов	Ед. изм.	Наименование лесных районов					
			Дальневосточный район притундровых лесов и редкостной тайги, Восточно-Сибирский район притундровых лесов и редкостной тайги		Приамурско-Приморский хвойно-широколиственный район		Дальневосточный таежный район	
			защитные леса	эксплуатационные леса	защитные леса	эксплуатационные леса	защитные леса	эксплуатационные леса
1	Установка и размещение стенов и других знаков и указателей, содержащих информацию о мерах пожарной безопасности в лесах, в виде: стенов плакатов объявлений (аншлагов) и других знаков и указателей	шт.	не менее одного на лесничество (участковое лесничество), лесопарк					
1		шт.	0,1	0,01	0,05	0,01	0,03	0,006
			0,2	0,02	0,08	0,03	0,05	0,02

2	Благоустройство зон отдыха граждан, пребывающих в лесах в соответствии со статьей 11 Лесного кодекса Российской Федерации	шт.	0,06	0,01	0,06	0,04	0,16	0,08
3	Установка и эксплуатация шлагбаумов, устройство преград, обеспечивающих ограничение пребывания граждан в лесах в целях обеспечения пожарной безопасности	шт.	0,02	0,001	0,01	0,03	0,504	0,502
4	Лесные дороги, предназначенные для охраны лесов от пожаров	км	0,02	0,001	0,05	0,05	0,06	0,04
			0,01	0,001	0,1	0,1	0,11	0,08
			Суммарная протяженность созданных, реконструируемых и эксплуатируемых лесных дорог					
5	Строительство, реконструкция и эксплуатация посадочных площадок для самолетов, вертолетов, используемых в целях проведения авиационных работ по охране и защите лесов	шт.	не менее одной на лесничество, лесопарк, (авиаотделение) в районах авиационной охраны лесов					
6	Прокладка противопожарных разрывов	км	0,01	не планируется	не планируется	не планируется		
			0,02	0,001	0,14	0,13	0,905	0,635
7	Прочистка и обновление: просек	км	0,02	не планируется	не планируется		не планируется	
			0,04	0,002	1,8	1,4	1,655	0,945
8	Строительство, реконструкция и эксплуатация: пожарных наблюдательных пунктов (вышек, мачт, павильонов, и других наблюдательных пунктов) пунктов сосредоточения противопожарного инвентаря	шт.	0,005	не планируется	0,01	0,008	0,105	0,0525
9	Устройство пожарных водоемов	1 КППО* 2 КППО 3-5 КППО	0,05	0,01	0,05	0,01	0,05	0,01
			не планируются					
10	Устройство подъездов к источникам противопожарного водоснабжения	шт.	0,05	0,01	0,05	0,01	0,05	0,01
			не планируются					
11	Эксплуатация пожарных водоемов и подъездов к источникам водоснабжения	шт.	по количеству имеющихся					
12	Снижение природной пожарной опасности лесов путем регулирования породного состава лесных насаждений и проведения санитарно-оздоровительных мероприятий	га	в соответствии с лесными планами субъектов Российской Федерации, лесохозяйственными регламентами лесничеств, лесопарков и планами тушения лесных пожаров на территории лесничеств, лесопарков					
13	Проведение профилактического контролируемого противопожарного выжигания хвороста, лесной подстилки, сухой травы и других лесных горючих материалов	га	0,3	0,01	7,84	10,50	9,35	8,9
14	Проведение работ по гидро-мелиорации: строительство лесосушительных систем на осушенных землях	км	не планируется					
			строительство дорог на осушенных лесных землях	шт.	не планируется			
14	Создание и содержание противопожарных заслонов шириной 120 - 130 м. шириной 30 - 50 м. Устройство лиственных опушек шириной 150 - 300 м.	км	не планируется					
			Устройство лиственных опушек шириной 150 - 300 м.	км	не планируется			

Часть 5

№№ п/п	Меры противопожарного обустройства лесов	Ед. изм.	Наименование лесных районов					
			Алтае-Саянский горно-лесостепной район		Среднесибирский плоскогорный таежный район, Приангарский таежный район, Восточно-Сибирский таежный мерзлотный район, Алтае-Саянский горно-таежный район		Среднесибирский подтаежно-лесостепной район	
			защитные леса	эксплуатационные леса	защитные леса	эксплуатационные леса	защитные леса	эксплуатационные леса
1	Установка и размещение стенов и других знаков и указателей, содержащих информацию о мерах пожарной безопасности в лесах, в виде: стенов плакатов объявлений (аншлагов) и других знаков и указателей	шт.	не менее одного на лесничество (участковое лесничество), лесопарк					
2	Благоустройство зон отдыха граждан, пребывающих в лесах в соответствии со статьей 11 Лесного кодекса Российской Федерации	шт.	0,05	0,05	0,05	0,05	0,05	0,05
			0,8	0,4	0,1	0,1	0,8	0,4
3	Установка и эксплуатация шлагбаумов, устройство преград, обеспечивающих ограничение пребывания граждан в лесах в целях обеспечения пожарной безопасности	шт.	0,005	0,005	0,002	0,002	0,002	0,002
4	Лесные дороги, предназначенные для охраны лесов от пожаров:	км	0,018	0,012	0,02	0,02	0,02	0,02
			0,024	0,016	0,04	0,04	0,04	0,04
			Суммарная протяженность созданных, реконструируемых и эксплуатируемых лесных дорог					
5	Строительство, реконструкция и эксплуатация посадочных площадок для самолетов, вертолетов, используемых в целях проведения авиационных работ по охране и защите лесов	шт.	не менее одной на лесничество, лесопарк, авиаотделение в районах авиационной охраны лесов					
6	Прокладка противопожарных разрывов	км	не планируется					
			0,35	0,15	0,03	0,03	0,03	0,03
7	Прочистка и обновление: просек	км	не планируется					
			0,7	0,3	0,03	0,03	0,06	0,06
8	Строительство, реконструкция и эксплуатация: пожарных наблюдательных пунктов (вышек, мачт, павильонов, и других наблюдательных пунктов) пунктов сосредоточения противопожарного инвентаря	шт.	0,02	0,02	0,03	0,03	0,02	0,02
			по одному на добровольную пожарную дружину					
9	Устройство пожарных водоемов	1 КППО 2 КППО 3-5 КППО	0,02	0,02	0,02	0,02	0,02	0,02
			0,005	0,005	0,005	0,005	0,005	0,005
9	Устройство подъездов к источникам противопожарного водоснабжения	шт.	0,001	0,001	0,002	0,002	0,001	0,001
			0,026	0,026	0,027	0,027	0,026	0,026

# ДОКУМЕНТЫ

10	Эксплуатация пожарных водоемов и подъездов к источникам водоснабжения	шт.	по количеству имеющихся					
11	Снижение природной пожарной опасности лесов путем регулирования породного состава лесных насаждений и проведения санитарно-оздоровительных мероприятий	га	в соответствии с лесными планами субъектов Российской Федерации, лесохозяйственными регламентами лесничеств, лесопарков и планами тушения лесных пожаров на территории лесничеств, лесопарков					
12	Проведение профилактического контролируемого противопожарного выжигания хвороста, лесной подстилки, сухой травы и других лесных горючих материалов	га	2,0	1,3	не планируется	0,5	0,5	
13	Проведение работ по гидромелиорации: строительство лесосушительных систем на осушенных землях строительство дорог на осушенных лесных землях создание шлюзов на осушенной сети	км	не планируется					
14	Создание и содержание противопожарных заслонов: шириной 120 - 320 м шириной 30 - 50 м Устройство листовых опушек шириной 150 - 300 м	км	0,03	0,03	не планируется	0,03	0,03	

Часть 6

№№ п/п	Меры противопожарного обустройства лесов	Ед. изм.	Наименование лесных районов					
			Байкальский горный лесной район		Забайкальский горный лесной район, Забайкальский лесостепной район и Забайкальский горномерзлотный район		Дальневосточный лесостепной район	
			защитные леса	эксплуатационные леса	защитные леса	эксплуатационные леса	защитные леса	эксплуатационные леса
1	Установка и размещение стенов и других знаков и указателей, содержащих информацию о мерах пожарной безопасности в лесах, в виде: стенов плакатов объявлений (аншлагов) и других знаков и указателей	шт.	не менее одного на лесничество (участковое лесничество), лесопарк					
2	Благоустройство зон отдыха граждан, пребывающих в лесах в соответствии со статьей 11 Лесного кодекса Российской Федерации	шт.	0,21	0,09	0,092	0,032	0,3	0,15
3	Установка и эксплуатация шлагбаумов, устройство преград, обеспечивающих ограничение пребывания граждан в лесах в целях обеспечения пожарной безопасности	шт.	0	0	0,031	0,014	1	1
4	Лесные дороги, предназначенные для охраны лесов от пожаров: строительство реконструкция эксплуатация	км	0,005	0,001	не планируется	0,029	0,1	0,08
5	Строительство, реконструкция и эксплуатация посадочных площадок для самолетов, вертолетов, используемых в целях проведения авиационных работ по охране и защите лесов	шт.	не менее одной на лесничество, лесопарк, авиатделение в районах авиационной охраны лесов					
6	Прокладка противопожарных разрывов Прокладка просек Устройство противопожарных минерализованных полос	км	0,002	не планируется	не планируется	0,001	0,001	
7	Прочистка и обновление: просек противопожарных минерализованных полос	км	0,161	0,069	1,842	3,074	0,002	0,002
8	Строительство, реконструкция и эксплуатация: пожарных наблюдательных пунктов (вышек, мачт, павильонов, и других наблюдательных пунктов) пунктов сосредоточения противопожарного инвентаря	шт.	0,0035	0,0015	0,001	не планируется	0,2	0,1
9	Устройство пожарных водоемов Устройство подъездов к источникам противопожарного водоснабжения	1 - V КППО	не планируется					
10	Эксплуатация пожарных водоемов и подъездов к источникам водоснабжения	шт.	по количеству имеющихся					
11	Снижение природной пожарной опасности лесов путем регулирования породного состава лесных насаждений и проведения санитарно-оздоровительных мероприятий	га	в соответствии с лесными планами субъектов Российской Федерации, лесохозяйственными регламентами лесничеств, лесопарков и планами тушения лесных пожаров на территории лесничеств, лесопарков					
12	Проведение профилактического контролируемого противопожарного выжигания хвороста, лесной подстилки, сухой травы и других лесных горючих материалов	га	9,87	4,23	не планируется	0,195	11,0	10,0
13	Проведение работ по гидромелиорации: строительство лесосушительных систем на осушенных землях строительство дорог на осушенных лесных землях создание шлюзов на осушенной сети	км	не планируется					
14	Создание и содержание противопожарных заслонов: шириной 120 - 320 м шириной 30 - 50 м Устройство листовых опушек шириной 150-300 м	км	не планируется					

Часть 7

№№ п/п	Меры противопожарного обустройства лесов	Ед. изм.	Наименование лесных районов					
			Южно-Уральский лесостепной район		Камчатский таежный район		Западно-Сибирский район притундровых лесов и редкостойной тайги, Среднесибирский район притундровых лесов и редкостойной тайги	
			защитные леса	эксплуатационные леса	защитные леса	эксплуатационные леса	защитные леса	эксплуатационные леса
1	Установка и размещение стенов и других знаков и указателей, содержащих информацию о мерах пожарной безопасности в лесах, в виде: стенов плакатов объявлений (аншлагов) и других знаков и указателей	шт.	не менее одного на лесничество (участковое лесничество), лесопарк					
2	Благоустройство зон отдыха граждан, пребывающих в лесах в соответствии со статьей 11 Лесного кодекса Российской Федерации	шт.	0,03	0,02	0,01	не планируется	0,01	не планируется

3	Установка и эксплуатация шлагбаумов, устройство преград, обеспечивающих ограничение пребывания граждан в лесах в целях обеспечения пожарной безопасности	шт.	0,7	0,1	не планируется	не планируется		
4	Лесные дороги, предназначенные для охраны лесов от пожаров: строительство реконструкция эксплуатация	км	0,5	0,1	0,01	0,6	1,0	0,01
5	Строительство, реконструкция и эксплуатация посадочных площадок для самолетов, вертолетов, используемых в целях проведения авиационных работ по охране и защите лесов	шт.	не менее одной на лесничество, лесопарк, авиатделение в районах авиационной охраны лесов					
6	Прокладка противопожарных разрывов Прокладка просек Устройство противопожарных минерализованных полос	км	не планируется					
7	Прочистка и обновление: просек противопожарных минерализованных полос	км	2,1	0,5	0,02	не планируется		
8	Строительство, реконструкция и эксплуатация: пожарных наблюдательных пунктов (вышек, мачт, павильонов, и других наблюдательных пунктов) пунктов сосредоточения противопожарного инвентаря	шт.	0,1	0,1	0,01	не планируется	не планируется	
9	Устройство пожарных водоемов Устройство подъездов к источникам противопожарного водоснабжения	1 - 2 КППО	0,4	0,3	не планируется		по одному на добровольную пожарную дружину	
10	Эксплуатация пожарных водоемов и подъездов к источникам водоснабжения	шт.	0,5	0,5	0,05	0,05	0,05	0,05
11	Снижение природной пожарной опасности лесов путем регулирования породного состава лесных насаждений и проведения санитарно-оздоровительных мероприятий	га	в соответствии с лесными планами субъектов Российской Федерации, лесохозяйственными регламентами лесничеств, лесопарков и планами тушения лесных пожаров на территории лесничеств, лесопарков					
12	Проведение профилактического контролируемого противопожарного выжигания хвороста, лесной подстилки, сухой травы и др. лесных горючих материалов	га	0,05	0,1	не планируется			
13	Проведение работ по гидромелиорации: строительство лесосушительных систем на осушенных землях строительство дорог на осушенных лесных землях создание шлюзов на осушенной сети	км	не планируется					
14	Создание и содержание противопожарных заслонов: шириной 120 - 320 м шириной 30 - 50 м Устройство листовых опушек шириной 150 - 300 м	км	не планируется					

Часть 8

№№ п/п	Меры противопожарного обустройства лесов	Ед. изм.	Наименование лесных районов					
			Западно-Сибирский подтаежно-лесостепной район		Западно-Сибирский средне-таежный равнинный район		Западно-Сибирский равнинный район	
			защитные леса	эксплуатационные леса	защитные леса	эксплуатационные леса	защитные леса	эксплуатационные леса
1	Установка и размещение стенов и других знаков и указателей, содержащих информацию о мерах пожарной безопасности в лесах, в виде: стенов плакатов объявлений (аншлагов) и других знаков и указателей	шт.	не менее одного на лесничество (участковое лесничество), лесопарк					
2	Благоустройство зон отдыха граждан, пребывающих в лесах в соответствии со статьей 11 Лесного кодекса Российской Федерации	шт.	0,04	0,03	не планируется			
3	Установка и эксплуатация шлагбаумов, устройство преград, обеспечивающих ограничение пребывания граждан в лесах в целях обеспечения пожарной безопасности	шт.	0,01	0,005	не планируется			
4	Лесные дороги, предназначенные для охраны лесов от пожаров: строительство реконструкция эксплуатация	км	0,004	0,003	0,004	0,0006	0,004	0,0006
5	Строительство, реконструкция и эксплуатация посадочных площадок для самолетов, вертолетов, используемых в целях проведения авиационных работ по охране и защите лесов	шт.	не менее одной на лесничество, лесопарк, авиатделение в районах авиационной охраны лесов					
6	Прокладка противопожарных разрывов Прокладка просек Устройство противопожарных минерализованных полос	км	0,1	0,1	не планируется	не планируется		
7	Прочистка и обновление: просек противопожарных минерализованных полос	км	0,02	0,02	не планируется		не планируется	
8	Строительство, реконструкция и эксплуатация: пожарных наблюдательных пунктов (вышек, мачт, павильонов, и других наблюдательных пунктов) пунктов сосредоточения противопожарного инвентаря	шт.	0,01	0,01	0,005	не планируется	0,005	не планируется
9	Устройство пожарных водоемов Устройство подъездов к источникам противопожарного водоснабжения	шт.	0,04	0,03	0,03	0,01	0,03	0,01
10	Эксплуатация пожарных водоемов и подъездов к источникам водоснабжения	шт.	по количеству имеющихся					
11	Снижение природной пожарной опасности лесов путем регулирования породного состава лесных насаждений и проведения санитарно-оздоровительных мероприятий	га	в соответствии с лесными планами субъектов Российской Федерации, лесохозяйственными регламентами лесничеств, лесопарков и планами тушения лесных пожаров на территории лесничеств, лесопарков					
12	Проведение профилактического контролируемого противопожарного выжигания хвороста, лесной подстилки, сухой травы и других лесных горючих материалов	га	2,0	1,5	не планируется	0,033	не планируется	0,033

# ДОКУМЕНТЫ

13	Проведение работ по гидромелиорации: строительство лесосушительных систем на осушенных землях строительство дорог на осушенных лесных землях создание шлюзов на осушенной сети	км	не планируется			
			шт.			
14	Создание и содержание противопожарных заслонов: шириной 120 - 320 м. шириной 30 - 50 м Устройство листовых опушек шириной 150 - 300 м	км	0,005	0,003	не планируется	не планируется
			0,005	0,003		
			0,03	0,02		

Примечание:

- \* - КППО - класс природной пожарной опасности.
- Прокладка просек, противопожарных разрывов, устройство противопожарных минерализованных полос осуществляется за исключением территорий государственных природных заповедников, национальных парков, природных парков и государственных заказников (если иное не предусмотрено правовым режимом функциональных зон, установленным в границах этих особо охраняемых природных территорий), в водоохраных зонах, а также выполняющих функции защиты природных и иных объектов (за исключением зон с особыми условиями использования территорий, на которых расположены соответствующие леса, если режим указанных территорий предусматривает вырубку деревьев, кустарников и лиан).
- Строительство, реконструкция и эксплуатация пожарных наблюдательных вышек, мачт, павильонов в районах авиационной охраны лесов по необходимости проектируется с учетом местных условий.
- Норматив по строительству лесных дорог может корректироваться с учетом имеющейся плотности дорог всех назначений. Общая протяженность дорог в защитных лесах должна составлять не менее 10 км/1000 га, в эксплуатационных - 6 км/1000 га.

## Приказ Федерального агентства лесного хозяйства (Рослесхоз)

от 14 февраля 2012 г. № 47 г. Москва

Зарегистрирован в Минюсте РФ 16 мая 2014 г. Регистрационный № 24186

# Об установлении форм отчетов об использовании, охране, защите, воспроизводстве лесов, лесоразведении и порядка их представления

В соответствии со статьями 49, 60, 66 Лесного кодекса Российской Федерации (Собрание законодательства Российской Федерации, 2006, № 50, ст. 5278; 2008, № 20, ст. 2251, № 30 (ч. 1), ст. 3597, ст. 3599, № 30 (ч. 2), ст. 3616, № 52 (ч. 1), ст. 6236; 2009, № 11, ст. 1261, № 29, ст. 3601, № 30, ст. 3735; № 52 (ч. 1), ст. 6441; 2010, № 30, ст. 3998; 2011, № 1, ст. 54, № 25, ст. 3530, № 27, ст. 3880, № 29, ст. 4291, № 30 (ч. 1), ст. 4590) **приказываю:**

утвердить порядок представления отчетов об использовании, охране, защите, воспроизводстве лесов, лесоразведении (приложение № 1);

утвердить форму отчета об использовании лесов (приложение № 2);

утвердить форму отчета об охране и о защите лесов (приложение № 3);

утвердить форму отчета о воспроизводстве лесов и лесоразведении (приложение № 4).

**И.о. руководителя Ю. Дмитриев**

Приложение № 1

## Порядок представления отчетов об использовании, охране, защите, воспроизводстве лесов, лесоразведении

1. Настоящий порядок представления отчетов об использовании, охране, защите, воспроизводстве лесов, лесоразведении разработан в соответствии со статьями 49, 60, 66 Лесного кодекса Российской Федерации (Собрание законодательства Российской Федерации, 2006, № 50, ст. 5278; 2008, № 20, ст. 2251, № 30 (ч. 1), ст. 3597, ст. 3599, № 30 (ч. 2), ст. 3616, № 52 (ч. 1), ст. 6236; 2009, № 11, ст. 1261, № 29, ст. 3601, № 30, ст. 3735; № 52 (ч. 1), ст. 6441; 2010, № 30, ст. 3998; 2011, № 1, ст. 54, № 25, ст. 3530, № 27, ст. 3880, № 29, ст. 4291, № 30 (ч. 1), ст. 4590) (далее — Лесной кодекс Российской Федерации).

2. Отчеты об использовании, охране, защите, воспроизводстве лесов и лесоразведении (далее — Отчеты) представляются гражданами и юридическими лицами, осуществляющими в соответствии с Лесным кодексом Российской Федерации использование лесов, а также осуществляющие мероприятия по охране, защите, воспроизводству лесов и лесоразведению.

3. Отчеты представляются гражданами и юридическими лицами в органы государственной власти, уполномоченные на ведение государственного лесного реестра на соответствующей территории.

4. Отчеты представляются ежеквартально не позднее десятого числа месяца, следующего за отчетным кварталом.

5. В Отчетах приводится информация о фактических объемах осуществляемого использования лесов и объемах фактически выполненных мероприятий по охране, защите, воспроизводству лесов и лесоразведению за период с начала года до конца отчетного квартала. В четвертом квартале приводится информация за отчетный год. Информация об объемах использования лесов и о выполненных мероприятиях по охране, защите, воспроизводству лесов и лесоразведению приводится в единицах измерения, указанных в формах отчетов, с одним десятичным знаком.

6. Отчеты подписывает руководитель юридического лица либо физическое лицо (индивидуальный предприниматель) и заверяет в установленном порядке.

7. Отчеты представляются на бумажных и (или) электронных носителях в документированном виде: на бумажных носителях — с реквизитами, заверенные подписью, на электронных носителях — с реквизитами и заверенные цифровой электронной подписью.

При несоответствии записей на бумажных носителях и на электронных носителях приоритет имеют записи на бумажных носителях.

Приложение № 2

(наименование юридического лица или Ф. И. О. гражданина (индивидуального предпринимателя))

ИНН

юридический адрес, для граждан — адрес места жительства, телефон, факс

(наименование документа, на основании которого осуществляется использование лесов, его дата и номер)

**Форма отчета об использовании лесов за январь — 20 года**

(возможно представление в электронном виде)

### Раздел 1. Использование лесов для заготовки древесины и (или) живицы

Виды использования лесов	Код строки	Лесничество (лесопарк)										
		Участковое лесничество	№ квартала	№ выдела	№ лесосеки	Форма рубки <sup>1</sup>	Вид рубки <sup>2</sup>	Хозяйство <sup>3</sup>	Площадь рубки, руб. (М <sup>2</sup> )	заготовка лицевой живицы (Г)	Средняя плата за единицу объема лесных ресурсов (руб.)	
А	В	1	2	3	4	5	6	7	8	9	10	11
Заготовка древесины, всею в т. ч. по составляющим древесным породам: сосна	100	X										
ель	101											
пихта	102											
лиственница	103											
кедр	104											
дуб	105											
бук	106											
граб	107											
ясень	108											
клен	109											
вяз	110											
ильм	111											
акация белая	112											
береза	113											
береза	114											
осина	115											
ольха серая	116											
ольха черная	117											
липа	118											
тополь	119											
ива древовидная	120											
другие	159											
Заготовка живицы	200							X	X			

<sup>1</sup> Указывается форма рубки (сплошная или выборочная).

<sup>2</sup> Указывается вид рубки (рубка спелых и перестойных насаждений, рубка в целях ухода за лесами, рубка поврежденных и погибших насаждений или рубка в целях расчистки площадей для строительства, реконструкции, эксплуатации различных объектов).

<sup>3</sup> Указывается хозяйство (хвойное, твердолиственное или мягколиственное)

<sup>4</sup> Площадь рубки (подсочки) указывается по основной составляющей древесной породе

### Раздел 2. Товарная структура заготовленной древесины

Наименование древесных пород	Код строки	Объем заготовленной древесины, м <sup>3</sup>		
		всего	в том числе:	
А	Б	1	2	3
ИТОГО:	600			
в том числе: сосна	601			
ель	602			
пихта	603			
лиственница	604			
кедр	605			
дуб	606			
бук	607			
граб	608			
ясень	609			
клен	610			
вяз	611			
ильм	612			
акация белая	613			
береза	614			
осина	615			
ольха серая	616			
ольха черная	617			
липа	618			
тополь	619			
и на древовидная	620			
другие	659			

### Раздел 3. Использование лесов, не связанное с заготовкой древесины и (или) живицы

Виды использования лесов	Код строки	Лесничество (лесопарк)	Участковое лесничество	№ квартала	№ выдела	Площадь используемого участка, га	Ед. изм.	Объем использования лесов	Средняя величина платы за единицу объема лесных ресурсов или за единицу площади лесного участка (руб.)
Заготовка и сбор недревесных лесных ресурсов: пней	301							скл. м <sup>3</sup>	

Наименование мероприятий	Ед. изм.	Код строки	Лесничество (лесопарк)	Участковое лесничество	№ квартала	№ выдела	Площадь используемого участка, га	Объем использования лесов	Средняя величина платы за единицу объема лесных ресурсов или за единицу площади лесного участка
Создание объектов лесной инфраструктуры	га	510						X	
Создание объектов лесоперерабатывающей инфраструктуры	га	520						X	
Строительство, реконструкция и эксплуатация объектов, не связанных с созданием лесной инфраструктуры	га	530						X	
Объем рубок лесных насаждений в целях создания объектов лесной, лесоперерабатывающей инфраструктуры, строительства, реконструкции, эксплуатации объектов, не связанных с созданием лесной инфраструктуры	га	540						X	
Рекультивация нарушенных земель	га	560						X	
Строительство, реконструкция, эксплуатация линейных объектов	га	490						X	
Переработка древесины и иных лесных ресурсов	га	500						X	
Осуществление религиозной деятельности	га	510						X	

### Раздел 4. Мероприятия, связанные с использованием лесов

Наименование мероприятий	Ед. изм.	Код строки	Лесничество (лесопарк)	Участковое лесничество	№ квартала	№ выдела	Площадь используемого участка, га	Объем использования лесов	Средняя величина платы за единицу объема лесных ресурсов или за единицу площади лесного участка
А	Б	В	1	2	3	4	5	6	7
Создание объектов лесной инфраструктуры	га	510						X	
Создание объектов лесоперерабатывающей инфраструктуры	га	520						X	
Строительство, реконструкция и эксплуатация объектов, не связанных с созданием лесной инфраструктуры	га	530						X	
Объем рубок лесных насаждений в целях создания объектов лесной, лесоперерабатывающей инфраструктуры, строительства, реконструкции, эксплуатации объектов, не связанных с созданием лесной инфраструктуры	га	540						X	
Рекультивация нарушенных земель	га	560						X	

Наименование должности руководителя организации, подпись, печать и Ф И О или Ф И О. гражданина (индивидуального предпринимателя)

Приложение № 3

(наименование юридического лица или Ф.И.О. гражданина (индивидуального предпринимателя))

ИНН

юридический адрес для граждан — адрес места жительства, телефон, факс

наименование документа, на основании которого осуществляется охрана и защита лесов, его дата и номер)

**Форма отчета об охране и защите лесов за январь — 20 года**

(возможно предоставление в электронном виде)

№ п/п	Показатели	Код	Лесничество (лесопарк)	Участковое лесничество	№ квартала	№ выдела	Ед. изм.	Объем выполненных мероприятий
<b>Раздел «Охрана лесов от пожаров»</b>								
1	Строительство лесных дорог, предназначенных для охраны лесов от пожаров	010						км
2	Реконструкция лесных дорог, предназначенных для охраны лесов от пожаров	011						км
3	Эксплуатация лесных дорог, предназначенных для охраны лесов от пожаров	012						км
4	Строительство посадочных площадок для самолетов и вертолетов, используемых в целях проведения авиационных работ по охране и защите лесов	020						шт.
5	Реконструкция посадочных площадок для самолетов и вертолетов, используемых в целях проведения авиационных работ по охране и защите лесов	021						шт.
6	Эксплуатация посадочных площадок для самолетов и вертолетов, используемых в целях проведения авиационных работ по охране и защите лесов	022						шт.
7	Прокладка просек, противопожарных разрывов, устройство противопожарных минерализованных полос	030						км
8	Строительство пожарных наблюдательных пунктов (вышек, мачт, павильонов и других наблюдательных пунктов), пунктов сосредоточения противопожарного инвентаря	040						шт.
9	Реконструкция пожарных наблюдательных пунктов (вышек, мачт, павильонов и других наблюдательных пунктов), пунктов сосредоточения противопожарного инвентаря	041						шт.
10	Эксплуатация пожарных наблюдательных пунктов (вышек, мачт, павильонов и других наблюдательных пунктов), пунктов сосредоточения противопожарного инвентаря	042						шт.
11	Устройство пожарных водоемов и подъездов к источникам противопожарного водоснабжения	050						шт.

ДОКУМЕНТЫ

Table with 3 columns: Code, Description, Unit. Includes items like 'Проведение работ по гидромелиорации', 'Снижение природной пожарной опасности лесов...', 'Локализация и ликвидация очагов вредных организмов...'.

Приложение № 4

Form for reporting on forest production and afforestation. Fields include: (наименование юридического лица или ФИО гражданина...), юридический адрес..., наименование документа..., Форма отчета..., (возможно предоставление в электронном виде)

Table with 9 columns: № п/п, Показатели, Код, Лесничество (лесопарк), Участковое лесничество, № квартала, № выдела, Ед.изм., Объем выполненных мероприятий. Lists various forest management activities and their metrics.

Table with 3 columns: Code, Description, Unit. Lists forest management tasks such as 'Заготовка улучшенных и сортовых семян лесных растений', 'Создание лесосеменных плантаций', 'Посев семян в питомниках...', 'Лесовосстановление...'.

Приказ Федерального агентства лесного хозяйства (Рослесхоз)

от 16 апреля 2012 г. № 141 г. Москва

Зарегистрирован в Минюсте РФ 25 мая 2012 г. Регистрационный № 24317

Об утверждении целевых прогнозных показателей, форм отчетов о расходах бюджета субъекта Российской Федерации, источником финансового обеспечения которого является субвенция, и о достижении целевых прогнозных показателей

В соответствии с пунктом 7 Правил расходования и учета средств, предоставляемых в виде субвенций из федерального бюджета бюджетам субъектов Российской Федерации на осуществление отдельных полномочий Российской Федерации...

- 1. Утвердить целевые прогнозных показатели по осуществлению отдельных полномочий Российской Федерации в области лесных отношений...
2. Утвердить формы отчетов о расходах бюджета субъекта Российской Федерации...
3. Утвердить форму Отчета о достижении целевых прогнозных показателей...
4. Контроль за исполнением настоящего приказа возложить на заместителя руководителя...

Руководитель В. Масляков

Приложение 1

Целевые прогнозных показатели по осуществлению отдельных полномочий Российской Федерации в области лесных отношений, реализация которых передана органам государственной власти субъектов Российской Федерации

Table with 3 columns: № п/п, Наименование показателя, Единица измерения. Lists indicators like 'Объем рубок лесных насаждений...', 'Соотношение стоимости 1 м3 древесины...', 'Удельная площадь земель лесного фонда...'.

Приложение 2

Федеральное агентство лесного хозяйства

Отраслевое наблюдение

конфиденциальность гарантируется получателем информации

Table with 2 columns: Description, Form. Includes 'Представляют: Органы исполнительной власти субъектов РФ...', 'Срок представления: 25 числа месяца...', 'Форма 1-субвенции', 'Квартальная Утверждена приказом Рослесхоза от г. №'.

Кому представляется

Федеральное агентство лесного хозяйства

115184, г. Москва, ул. Пятницкая д. 59/19

(наименование органа исполнительной власти субъекта РФ)

(наименование лесничества, лесопарка)

Отчет о расходах бюджета субъекта Российской Федерации, источником финансового обеспечения которого является субвенция

за январь — \_\_\_\_\_ года

(нарастающим итогом)

Раздел I формы 1-субвенции — Финансирование

тыс. руб.

Table with 12 columns: Наименование показателя, Код строки, Остаток субвенций..., Объемы финансирования..., Поступило субвенций..., Фактические расходы..., Кассовые расходы... Includes rows for 'Всего' and specific indicators.

\* Отчет представляется в электронном виде и на бумажном носителе

Руководитель органа исполнительной власти субъекта РФ, осуществляющего переданные полномочия (подпись) (расшифровка подписи)

Руководитель финансового подразделения (или главный бухгалтер) (подпись) (расшифровка подписи)

(дата составления документа) (номер контактного телефона с указанием кода города)

МП

(наименование органа исполнительной власти субъекта РФ)





# ДОКУМЕНТЫ

Наименование показателя	Код строки	Ед. изм.	План на год в том числе за счет:									
			Всего объем	субвенций из федерального бюджета			средств бюджета Российской Федерации			средств арендаторов и иных источников		
				Всего расходы, тыс. руб.	объем	расходы, тыс. руб.	объем	расходы, тыс. руб.	объем	расходы, тыс. руб.	объем	расходы, тыс. руб.
<b>А</b>	<b>Б</b>	<b>В</b>	<b>1</b>	<b>2</b>	<b>3</b>	<b>4</b>	<b>5</b>	<b>6</b>	<b>7</b>	<b>8</b>	<b>9</b>	<b>10</b>
II. Защита лесов	20000	тыс. руб.	X		X		X		X		X	
Лесопатологические обследования	21000	га										
Локализация и ликвидация очагов вредных организмов, всего	22000	га										
в том числе: при выполнении наземных работ	22100	га										
из них: химическим методом	22110	га										
биологическим методом	22120	га										
из которых: микробиологическим методом	22121	га										
профилактические биотехнические мероприятия	22122	га										
при выполнении авиационных работ	22200	га										
из них: химическим методом	22210	га										
биологическим методом	22220	га										
Санитарно-оздоровительные мероприятия, всего	23010	га										
в том числе:	23020	м <sup>3</sup>	X		X		X		Ч		X	
сплошные санитарные рубки	23110	га										
выборочные санитарные рубки	23210	га			X		X		X		X	
очистка лесных насаждений от захламленности	23220	м <sup>3</sup>			X		X		X		X	
Иные меры по защите лесов (расшифровать в разделе IV формы 1-субвенции)	23310	га			X		X		X		X	
Иные меры по защите лесов (расшифровать в разделе IV формы 1-субвенции)	24000	тыс. руб.	X				X		X		X	
III. Осуществление профилактических и реабилитационных мероприятий в зонах радиоактивного загрязнения лесов	30000	тыс. руб.	X		X		X		X		X	
Радиационное обследование лесов	31000	га										
Мониторинг радиационной обстановки	32000	га										
Контроль содержания радионуклидов в лесных ресурсах и продукции	33000	тыс. руб.					X		X		X	
Проведение лесохозяйственных мероприятий в зависимости от плотности радиоактивного загрязнения почвы, всего (расшифровать в разделе IV формы 1-субвенции)	34000	тыс. руб.	X				X		X		X	
IV. Воспроизводство лесов и лесоразведение	40000	тыс. руб.	X		X		X		X		X	
Лесовосстановление, всего	40100	га										
в т.ч. искусственное лесовосстановление (создание лесных культур), всего	40110	га										

Наименование показателя	Код строки	Ед. изм.	Всего объем	Фактически с начала года в том числе за счет:																				
				субвенций из федерального бюджета						дополнительное финансовое обеспечение расходов, связанных с проведением мероприятий по осуществлению переданных полномочий за счет средств нераспределенного резерва						средств бюджета субъекта Российской Федерации			средств арендаторов			иных источников		
				всего, тыс. руб.	объем	расходы, тыс. руб.	объем	расходы, тыс. руб.	объем	расходы, тыс. руб.	объем	расходы, тыс. руб.	объем	расходы, тыс. руб.	объем	расходы, тыс. руб.	объем	расходы, тыс. руб.	объем	расходы, тыс. руб.				
<b>А</b>	<b>Б</b>	<b>В</b>	<b>11</b>	<b>12</b>	<b>13</b>	<b>14</b>	<b>15</b>	<b>16</b>	<b>17</b>	<b>18</b>	<b>19</b>	<b>20</b>	<b>21</b>	<b>22</b>	<b>23</b>	<b>24</b>	<b>25</b>	<b>26</b>						
II. Защита лесов	20000	тыс. руб.	X		X		X		X		X		X		X		X							
Лесопатологические обследования	21000	га																						
Локализация и ликвидация очагов вредных организмов, всего	22000	га																						
в том числе при выполнении наземных работ	22100	га																						
из них: химическим методом	22110	га																						
биологическим методом	22120	га																						
из которых: микробиологическим методом	22121	га																						
профилактические биотехнические мероприятия	22122	га																						
при выполнении авиационных работ	22200	га																						
из них: химическим методом	22210	га																						
биологическим методом	22220	га																						
Санитарно-оздоровительные мероприятия, всего	23010	га																						
в том числе:	23020	м <sup>3</sup>	X		X		X		X		X		X		Ч		X							
сплошные санитарные рубки	23110	га																						
выборочные санитарные рубки	23210	га			X		X		X		X		X		Ч		X							
очистка лесных насаждений от захламленности	23220	м <sup>3</sup>			X		X		X		X		X		Ч		X							
Иные меры по защите лесов (расшифровать в разделе IV формы 1-субвенции)	23310	га			X		X		X		X		X		Ч		X							
Иные меры по защите лесов (расшифровать в разделе IV формы 1-субвенции)	24000	тыс. руб.	X		X		X		X		X		X		X		X							
III. Осуществление профилактических и реабилитационных мероприятий в зонах радиоактивного загрязнения лесов	30000	тыс. руб.	X		X		X		X		X		X		X		X							
Радиационное обследование лесов	31000	га																						
Мониторинг радиационной обстановки	32000	га																						
Контроль содержания радионуклидов в лесных ресурсах и продукции	33000	тыс. руб.	X		X		X		X		X		X		X		X							
Проведение лесохозяйственных мероприятий в зависимости от плотности радиоактивного загрязнения почвы, всего (расшифровать в разделе IV формы 1-субвенции)	34000	тыс. руб.	X		X		X		X		X		X		X		X							
IV. Воспроизводство лесов и лесоразведение	40000	тыс. руб.	X		X		X		X		X		X		X		X							
Лесовосстановление, всего	40100	га																						
в т.ч. искусственное лесовосстановление (создание лесных культур), всего	40110	га																						

Наименование показателя	Код строки	Ед. изм.	Справочно размещение заказов на выполнение работ по охране, защите, воспроизводству лесов (в соответствии с заключенными контрактами)			
			с продаж лесных насаждений		без продаж лесных насаждений	
			объем	расходы, тыс. руб.	объем	расходы, тыс. руб.
<b>А</b>	<b>Б</b>	<b>В</b>	<b>23</b>	<b>24</b>	<b>25</b>	<b>26</b>
II. Защита лесов	20000	тыс. руб.	X		X	
Лесопатологические обследования	21000	га				
Локализация и ликвидация очагов вредных организмов, всего	22000	га				
в том числе: при выполнении наземных работ	22100	га				
из них: химическим методом	22110	га				
биологическим методом	22120	га				
из которых: микробиологическим методом	22121	га				
профилактические биотехнические мероприятия	22122	га				
при выполнении авиационных работ	22200	га				
из них: химическим методом	22210	га				
биологическим методом	22220	га				
Санитарно-оздоровительные мероприятия, всего	23010	га				
в том числе:	23020	м <sup>3</sup>			X	
сплошные санитарные рубки	23110	га				X
выборочные санитарные рубки	23210	га				X
очистка лесных насаждений от захламленности	23220	м <sup>3</sup>			X	
Иные меры по защите лесов (расшифровать в разделе IV формы 1-субвенции)	23310	га			X	
Иные меры по защите лесов (расшифровать в разделе IV формы 1-субвенции)	24000	тыс. руб.				X
III. Осуществление профилактических и реабилитационных мероприятий в зонах радиоактивного загрязнения лесов	30000	тыс. руб.	X		X	
Радиационное обследование лесов	31000	га				
Мониторинг радиационной обстановки	32000	га				
Контроль содержания радионуклидов в лесных ресурсах и продукции	33000	тыс. руб.	X		X	
Проведение лесохозяйственных мероприятий в зависимости от плотности радиоактивного загрязнения почвы, всего (расшифровать в разделе IV формы 1-субвенции)	34000	тыс. руб.	X			
IV. Воспроизводство лесов и лесоразведение	40000	тыс. руб.	X			к
Лесовосстановление, всего	40100	га				
в т.ч. искусственное лесовосстановление (создание лесных культур), всего	40110	га				

Наименование показателя	Код строки	Ед. изм.	План на год в том числе за счет:									
			Всего объем	субвенций из федерального бюджета			средств бюджета Российской Федерации			средств арендаторов и иных источников		
				Всего расходы, тыс. руб.	объем	расходы, тыс. руб.	объем	расходы, тыс. руб.	объем	расходы, тыс. руб.	объем	расходы, тыс. руб.
<b>А</b>	<b>Б</b>	<b>В</b>	<b>1</b>	<b>2</b>	<b>3</b>	<b>4</b>	<b>5</b>	<b>6</b>	<b>7</b>	<b>8</b>	<b>9</b>	<b>10</b>
из них: путем посадки семян, саженцев, черенков с предварительной обработкой почвы	40111	га										
посадки саженцев без предварительной обработки почвы	40112	га										
посева семян лесных растений	40113	га										
естественное лесовосстановление (содействие лесовосстановлению)	40120	га										
комбинированное лесовосстановление	40130	га										
иные мероприятия по лесовосстановлению (расшифровать в разделе IV формы 1-субвенции)	40140	тыс. руб.	X		X		X		X		X	
Лесоразведение на землях лесного фонда, всего	40200	га										
в т.ч. по Киотскому протоколу	40210	га										
иные мероприятия по лесоразведению (расшифровать в разделе IV формы 1-субвенции)	40300	тыс. руб.	X		X		X		X		X	
Проведение агротехнического ухода за лесными культурами (в переводе на однократный), всего	40400	га										
Дополнение лесных культур	40500	га										
Подготовка лесного участка для лесовосстановления, всего	40510	га										
в том числе: расчистка	40511	га										
раскорчевка	40512	га										
Обработка почвы под лесные культуры, всего	40600	га										
в том числе: частичная обработка почвы	40610	га										
из них под лесные культуры будущего года	40611	га										
Осушение лесных площадей	40700	га										
Ремонт и содержание осушительной сети	40800	га										
Устройство оросительной сети	40900	га										
Ремонт и содержание оросительной сети	41000	га										
Уход за лесами, всего	41100	га			X		X		X		X	
в т.ч. ликвидация древесины	41200	м <sup>3</sup>			X		X		X		X	
Осветление и прочистка	41400	га			X		X		X		X	
в т.ч. ликвидация древесины	41500	м <sup>3</sup>			X		X		X		X	
Прореживание	41700	га			X		X		X		X	
в т.ч. ликвидация древесины	41800	м <sup>3</sup>			X		X		X		X	
в т.ч. ликвидация древесины	41900	м <sup>3</sup>			X		X		X		X	
Проходная рубка	42000	га			X		X		X		X	
в т.ч. ликвидация древесины	42100	м <sup>3</sup>		</								

# ДОКУМЕНТЫ

Освещение и прочистка	41400 га			X		X
в т.ч. ликвидная древесина	41500 м³					
Прореживание	41600 м³					
	41700 га			X		X
в т.ч. ликвидная древесина	41800 м³					
11роходная рубка	41900 м³					
	42000 га			X		X
в т.ч. ликвидная древесина	42100 м³					
Рубка обновления	42200 м³					
	42300 га			X		X
в т.ч. ликвидная древесина	42400 м³					
	42500 м					

Наименование показателя	Код строки	Ед. изм.	План на год в том числе за счет									
			Всего объем		субвенций из федерального бюджета		средств бюджета субъекта Российской Федерации		средств арендаторов		иных источников	
			Всего расходы, тыс. руб.	объем, тыс. руб.	объем, тыс. руб.	объем, тыс. руб.	расходы, тыс. руб.	объем, тыс. руб.	расходы, тыс. руб.	объем, тыс. руб.	расходы, тыс. руб.	объем, тыс. руб.
<b>A</b>	<b>B</b>	<b>В</b>	<b>1</b>	<b>2</b>	<b>3</b>	<b>4</b>	<b>5</b>	<b>6</b>	<b>7</b>	<b>8</b>	<b>9</b>	<b>10</b>
Рубка перестройки	42600	га	X									
в т.ч. ликвидная древесина	42700	м³										
Рубка формирования ландшафта	42800	м³										
	42900	га	X		X			X		X		
в т.ч. ликвидная древесина	43000	м³										
Рубка реконструкции в средневозрастных, приспевающих, спелых и перестойных малоценных	43100	м³										
в т.ч. ликвидная древесина	43200	га			X			X		X		
Рубка реконструкции молодняков	43300	м³										
Иные мероприятия по уходу за лесами (расшифровать в разделе IV формы 1-субвенции)	43400	м³										
Расходы на семеноводство	43500	га	X		X				X		X	
Закладка объектов единого генетико-селекционного комплекса, всего	43600	тыс. руб.										
в том числе: лесосеменные плантации	43700	га										
архивы клонов и маточные плантации плюсовых насаждений	43800	га										
испытательные культуры	43810	га										
постоянные лесосеменные участки	43811	га										
Уход за аттестованными объектами генетико-селекционного комплекса, всего	43812	га										
в том числе: за лесосеменными плантациями, испытательными культурами, архивами клонов и маточными плантациями плюсовых деревьев	43813	га										
уход за постоянными лесосеменными участками	43900	га										
Заготовка семян лесных растений, всего	43910	га										
в том числе: заготовка семян с улучшенными свойствами	43920	га										
Приобретение семян лесных растений	44000	кг			X	X						
Иные мероприятия на семеноводство (расшифровать в разделе IV формы 1-субвенции)	44010	кг							X		X	
Выращивание стандартного посадочного материала для лесовосстановления и лесоразведения, всего	44100	тыс. шт.			X							
в том числе: сеянцев	44300	га	X		X			X		X		
из них: с открытой корневой системой	44320	тыс. шт.			X							
с закрытой корневой системой	44321	га	X		X			X		X		
	44322	тыс. шт.			X							
саженцев	44323	га	X		X			X		X		
	44324	тыс. шт.			X							
	44330	га	X		X			X		X		
	44340	тыс. шт.			X							

Наименование показателя	Код строки	Ед. изм.	Фактически с начала года в том числе за счет:											
			Всего объем		субвенций из федерального бюджета		средств бюджета субъекта Российской Федерации		средств арендаторов		иных источников			
			Всего расходы, тыс. руб.	объем, тыс. руб.	объем, тыс. руб.	расходы, тыс. руб.	объем, тыс. руб.	расходы, тыс. руб.	объем, тыс. руб.	расходы, тыс. руб.	объем, тыс. руб.	расходы, тыс. руб.		
<b>A</b>	<b>B</b>	<b>В</b>	<b>11</b>	<b>12</b>	<b>13</b>	<b>14</b>	<b>15</b>	<b>16</b>	<b>17</b>	<b>18</b>	<b>19</b>	<b>20</b>	<b>21</b>	<b>22</b>
Рубка перестройки	42600	га	X											
в т.ч. ликвидная древесина	42700	м³												
Рубка формирования ландшафта	42800	м³												
	42900	га	X		X			X		X				
в т.ч. ликвидная древесина	43000	м³												
Рубка реконструкции в средневозрастных, приспевающих, спелых и перестойных малоценных	43100	м³												
в т.ч. ликвидная древесина	43200	га	X		X			X		X				
Рубка реконструкции молодняков	43300	м³												
Иные мероприятия по уходу за лесами (расшифровать в разделе IV формы 1-субвенции)	43400	м³												
Расходы на семеноводство	43500	га	X		X				X					
Закладка объектов единого генетико-селекционного комплекса, всего	43600	тыс. руб.												
в том числе: лесосеменные плантации	43700	га												
архивы клонов и маточные плантации плюсовых насаждений	43800	га												
испытательные культуры	43810	га												
постоянные лесосеменные участки	43811	га												
Уход за аттестованными объектами генетико-селекционного комплекса, всего	43812	га												
в том числе: за лесосеменными плантациями, испытательными культурами, архивами клонов и маточными плантациями плюсовых деревьев	43813	га												
уход за постоянными лесосеменными участками	43900	га												
Заготовка семян лесных растений, всего	43910	га												
в том числе: заготовка семян с улучшенными свойствами	43920	га												
Приобретение семян лесных растений	44000	кг			X	X								
Иные мероприятия на семеноводство (расшифровать в разделе IV формы 1-субвенции)	44100	тыс. руб.			X			X		X				
Выращивание стандартного посадочного материала для лесовосстановления и лесоразведения, всего	44300	тыс. шт.			X									
в том числе: сеянцев	44320	га	X		X			X		X				
из них: с открытой корневой системой	44321	тыс. шт.			X			X		X				
с закрытой корневой системой	44322	га	X		X			X		X				
	44323	тыс. шт.			X									
саженцев	44324	га	X		X			X		X				
	44330	тыс. шт.			X									
	44340	тыс. шт.			X									

Наименование показателя	Код строки	Ед. изм.	Справочно: размещение заказов на выполнение работ по охране, защите, воспроизводству лесов (в соответствии с заключенными контрактами)					
			с продаж лесных насаждений		без продаж лесных насаждений		иных источников	
			объем, тыс. руб.	расходы, тыс. руб.	объем, тыс. руб.	расходы, тыс. руб.	объем, тыс. руб.	расходы, тыс. руб.
<b>A</b>	<b>B</b>	<b>В</b>	<b>23</b>	<b>24</b>	<b>25</b>	<b>26</b>		
Рубка перестройки	42600	га				X		
в т.ч. ликвидная древесина	42700	м³						
Рубка формирования ландшафта	42800	м³						
	42900	га			X		X	
в т.ч. ликвидная древесина	43000	м³						
Рубка реконструкции в средневозрастных, приспевающих, спелых и перестойных малоценных	43100	м³						
в т.ч. ликвидная древесина	43200	га			X		X	
	43300	м³						
	43400	м³						

Наименование показателя	Код строки	Ед. изм.	План на год в том числе за счет									
			Всего объем		субвенций из федерального бюджета		средств бюджета субъекта Российской Федерации		средств арендаторов		иных источников	
			Всего расходы, тыс. руб.	объем, тыс. руб.	объем, тыс. руб.	расходы, тыс. руб.	объем, тыс. руб.	расходы, тыс. руб.	объем, тыс. руб.	расходы, тыс. руб.	объем, тыс. руб.	расходы, тыс. руб.
<b>A</b>	<b>B</b>	<b>В</b>	<b>1</b>	<b>2</b>	<b>3</b>	<b>4</b>	<b>5</b>	<b>6</b>	<b>7</b>	<b>8</b>	<b>9</b>	<b>10</b>
Рубка реконструкции молодняков	43500	га										
Иные мероприятия по уходу за лесами (расшифровать в разделе IV формы 1-субвенции)	43600	тыс. руб.										X
Расходы на семеноводство	43700	тыс. руб.							X			X
Закладка объектов единого генетико-селекционного комплекса, всего	43800	га										
в том числе: лесосеменные плантации	43810	га										
архивы клонов и маточные плантации плюсовых насаждений	43811	га										
испытательные культуры	43812	га										
постоянные лесосеменные участки	43813	га										
Уход за аттестованными объектами генетико-селекционного комплекса, всего	43900	га										
в том числе: за лесосеменными плантациями, испытательными культурами, архивами клонов и маточными плантациями плюсовых деревьев	43910	га										
уход за постоянными лесосеменными участками	43920	га										
Заготовка семян лесных растений, всего	44000	кг			X	X						
в том числе: заготовка семян с улучшенными свойствами	44010	кг										
Приобретение семян лесных растений	44100	кг										
Иные мероприятия на семеноводство (расшифровать в разделе IV формы 1-субвенции)	44200	тыс. руб.							X		X	
Выращивание стандартного посадочного материала для лесовосстановления и лесоразведения, всего	44300	тыс. шт.			X							
в том числе: сеянцев	44320	га	X		X			X		X		
из них: с открытой корневой системой	44321	тыс. шт.			X							
с закрытой корневой системой	44322	га	X		X			X		X		
	44323	тыс. шт.			X							
саженцев	44324	га	X		X			X		X		
	44330	тыс. шт.			X							
	44340	тыс. шт.			X							

Наименование показателя	Код строки	Ед. изм.	План на год в том числе за счет									
			Всего объем		субвенций из федерального бюджета		средств бюджета субъекта Российской Федерации		средств арендаторов		иных источников	
			Всего расходы, тыс. руб.	объем, тыс. руб.	объем, тыс. руб.	расходы, тыс. руб.	объем, тыс. руб.	расходы, тыс. руб.	объем, тыс. руб.	расходы, тыс. руб.	объем, тыс. руб.	расходы, тыс. руб.
<b>A</b>	<b>B</b>	<b>В</b>	<b>1</b>	<b>2</b>	<b>3</b>	<b>4</b>	<b>5</b>	<b>6</b>	<b>7</b>	<b>8</b>	<b>9</b>	<b>10</b>
Хранение семян лесных растений	44400	кг										
Иные мероприятия по выращиванию посадочного материала (расшифровать в разделе IV формы 1-субвенции)	44500	тыс. руб.	X		X			X		X		
V. Лесоустройство	50000	га										
VI. Отвод и таксация лесосек, всего	60000	тыс										

# ДОКУМЕНТЫ

## Раздел IV формы 1-субвенции — Расшифровка по видам работ

Наименование показателя	Код строки	Ед. изм.	Объем, всего, тыс. руб.	Расходы, всего, тыс. руб.	в том числе за счет средств субвенций	
					объем	расходы, тыс. руб.
А	Б	В	1	2	3	4
<b>I. Охрана лесов от пожаров</b>	11300	тыс. руб.	X		X	
Снижение природной пожарной опасности лесов путем регулирования породного состава лесных насаждений (расшифровать по видам работ)						
Снижение природной пожарной опасности лесов путем проведения санитарно-оздоровительных мероприятий (расшифровать по видам работ)	11400	тыс. руб.	X		X	
Приобретение противопожарного снаряжения и инвентаря, содержание пожарной техники и оборудования, систем связи и оповещения, создание резерва пожарной техники и оборудования, а также ГСМ (расшифровать по видам работ)	11500	тыс. руб.	X		X	
<b>II. Защита лесов</b>	24000	тыс. руб.	X		X	
Иные меры по защите лесов (расшифровать по видам работ)						
<b>III. Осуществление профилактических и реабилитационных мероприятий в зонах радиоактивного загрязнения лесов на землях лесного фонда</b>	34000	тыс. руб.	X		X	
Проведение лесохозяйственных мероприятий в зависимости от плотности радиоактивного загрязнения почвы в соответствии с приказом МПР от 17.04.2007 № 101 (зарегистрирован Минюстом России 14.05.2007, регистрационный номер № 9445, Бюллетень нормативных актов федеральных органов исполнительной власти, 2007, № 22) (расшифровать по видам работ — установка аншлагов, создание минерализованных полос, содействие лесовосстановлению и т.д.)						
<b>IV. Воспроизводство лесов и лесоразведение</b>	40140	тыс. руб.	X		X	
Иные мероприятия по воспроизводству лесов (расшифровать по видам работ)						
Иные мероприятия по лесоразведению (расшифровать по видам работ)	40300	тыс. руб.	X		X	
Иные мероприятия по уходу за лесами (включая уход за плодоношением древесных пород, обрезка сучьев, уход за опушками, уход за подлесками и т.д.) (расшифровать по видам работ)	43600	тыс. руб.	X		X	
Иные мероприятия на семеноводстве (расшифровать по видам работ)	44200	тыс. руб.	X		X	
Иные мероприятия по выращиванию посадочного материала (расшифровать по видам работ)	44500	тыс. руб.	X		X	
<b>VII. Создание лесных дорог (кроме противопожарного назначения)</b>	70000	тыс. руб.	X		X	X
(расшифровать по видам работ)					X	X
					X	X
					X	X

Руководитель органа исполнительной власти субъекта РФ осуществляющего переданные полномочия \_\_\_\_\_ (подпись) \_\_\_\_\_ (расшифровка подписи)  
 Руководитель финансового подразделения (или главный бухгалтер) \_\_\_\_\_ (подпись) \_\_\_\_\_ (расшифровка подписи)  
 \_\_\_\_\_ (дата составления документа) \_\_\_\_\_ (номер контактного телефона с указанием кода города)

МП \_\_\_\_\_  
 \_\_\_\_\_ (наименование органа исполнительной власти субъекта РФ)  
 \_\_\_\_\_ (наименование лесничества, лесопарка)  
 за январь — \_\_\_\_\_ года  
 \_\_\_\_\_ (нарастающим итогом)

## Раздел V формы 1-субвенции — Сведения о кредиторской задолженности

Направление деятельности	Код строки	Всего	в том числе за отчетный квартал	
			1	2
А	Б			
Осуществление функций государственного управления в области лесных отношений	110			
Разработка и утверждение лесного плана	111			
Разработка и утверждение лесохозяйственных регламентов	112			
Охрана лесов от пожаров	10000			
Защита лесов	20000			
Осуществление профилактических и реабилитационных мероприятий в зонах радиоактивного загрязнения лесов	30000			
Воспроизводство лесов и лесоразведение	40000			
Лесоустройство	50000			
Отвод и таксация лесосек	60000			
Создание лесных дорог (кроме противопожарного назначения)	70000			
ИТОГО	90000			

Руководитель органа исполнительной власти субъекта РФ осуществляющего переданные полномочия \_\_\_\_\_ (подпись) \_\_\_\_\_ (расшифровка подписи)  
 Руководитель финансового подразделения (или главный бухгалтер) \_\_\_\_\_ (подпись) \_\_\_\_\_ (расшифровка подписи)  
 \_\_\_\_\_ (дата составления документа) \_\_\_\_\_ (номер контактного телефона с указанием кода города)

МП \_\_\_\_\_

## Приложение 3

### Федеральное агентство лесного хозяйства

#### Отраслевое наблюдение

Конфиденциальность гарантируется получателем информации

Представляют: Органы исполнительной власти субъектов РФ, осуществляющие переданные полномочия — в Рослесхоз	Форма 2-субвенции
Срок представления: 5 числа месяца после отчетного периода*	Месячная
	Утверждена приказом Рослесхоза от _____ г. № _____

\_\_\_\_\_ (наименование органа исполнительной власти субъекта РФ)

\_\_\_\_\_ (наименование лесничества, лесопарка)

### Сведения о движении денежных средств, предоставляемых в виде субвенций из федерального бюджета бюджетам субъектов Российской Федерации

за январь — \_\_\_\_\_ года  
 \_\_\_\_\_ (нарастающим итогом)

Наименование показателя	Код строки	Значение показателя, руб.**
А	Б	Г
Остаток субвенций в бюджете субъекта Российской Федерации на начало отчетного года	10	
Объем финансирования на осуществление переданных полномочий за счет средств субвенций из федерального бюджета (в соответствии с федеральным законом о бюджете)	20	
Поступило субвенций из федерального бюджета в бюджет субъекта Российской Федерации	30	
Кассовые расходы на осуществление переданных полномочий за счет средств субвенций	40	
Остаток субвенций в бюджете субъекта Российской Федерации на конец отчетного периода (на 1-ое число месяца, следующего за отчетным)	50	

\* Отчет представляется в электронном виде и на бумажном носителе  
 \*\* значение показателя указывается с двумя знаками после запятой

Руководитель органа исполнительной власти субъекта РФ осуществляющего переданные полномочия \_\_\_\_\_ (подпись) \_\_\_\_\_ (расшифровка подписи)  
 Руководитель финансового подразделения (или главный бухгалтер) \_\_\_\_\_ (подпись) \_\_\_\_\_ (расшифровка подписи)  
 \_\_\_\_\_ (дата составления документа) \_\_\_\_\_ (номер контактного телефона с указанием кода города)

МП \_\_\_\_\_

### Федеральное агентство лесного хозяйства

#### Отраслевое наблюдение

Представляют: Органы исполнительной власти субъектов Российской Федерации, осуществляющие переданные полномочия	Сроки представления не позднее 1 марта года, следующего за отчетным	Форма 1 -полномочия
		Утверждена приказом Рослесхоза от _____ г. № _____ годовая

Кому представляется:

Федеральное агентство лесного хозяйства  
 115184, г. Москва, ул. Пятницкая д.59/19

\_\_\_\_\_ (наименование органа исполнительной власти субъекта РФ)

\_\_\_\_\_ (наименование лесничества, лесопарка)

## Отчет о достижении целевых прогнозных показателей за \_\_\_\_\_ год

№ п/п	Показатели индикаторов	Единица измерения	Код	Планируемые показатели			Фактический показатель	Отклонение
				1	2	3		
А	Б	В	Г	1	2	3	З	
1.	Объем рубок лесных насаждений с 1 гектара покрытых лесной растительностью земель лесного фонда	м³/га	100					
1.1.	Объем рубок лесных насаждений (выборочных и сплошных) на землях лесного фонда	тыс.м³	110					
1.2.	Площадь покрытых лесной растительностью земель лесного фонда на территории субъекта Российской Федерации	тыс. га	120					
2.	Соотношение стоимости 1 м³ древесины от рубок лесных насаждений и ставки платы за единицу объема древесины, установленной Правительством Российской Федерации	%	200					
2.1	Средняя стоимость 1 м³ древесины от рубок лесных насаждений на землях лесного фонда на территории субъекта Российской Федерации	руб.	210					
2.2	Средняя ставка платы за единицу объема древесины, установленная Правительством Российской Федерации	руб.	220					
3.	Объем платежей в бюджетную систему Российской Федерации от использования лесов в расчете на 1 гектар земель лесного фонда	руб./га	300					
3.1	Общий объем платежей в бюджетную систему Российской Федерации от использования лесов на землях лесного фонда на территории субъекта Российской Федерации	тыс. руб.	310					
3.2	Площадь земель лесного фонда в субъекте Российской Федерации	тыс. га	320					
4.	Удельная площадь земель лесного фонда, покрытых лесной растительностью, погибшей от пожаров	%	400					
4.1	Площадь земель лесного фонда, покрытых лесной растительностью, погибшей от пожаров	га	410					
4.2	Площадь покрытых лесной растительностью земель лесного фонда на территории субъекта Российской Федерации	тыс. га	420					
5	Удельная площадь земель лесного фонда, покрытых лесной растительностью, погибшей от вредителей и болезней	%	500					
5.1.	Площадь земель лесного фонда, покрытых лесной растительностью, погибшей от вредителей и болезней леса	га	510					
5.2.	Площадь покрытых лесной растительностью земель лесного фонда на территории субъекта Российской Федерации	тыс. га	520					
6.	Соотношение площади искусственного лесовосстановления и площади сплошных рубок лесных насаждений на землях лесного фонда	%	600					
6.1	Площадь искусственного лесовосстановления на землях лесного фонда на территории субъекта Российской Федерации	га	610					
6.2	Площадь сплошных рубок лесных насаждений на землях лесного фонда на территории субъекта Российской Федерации	га	620					
7.	Доля площади ценных лесных насаждений в составе покрытых лесной растительностью земель лесного фонда	%	700					
7.1	Площадь ценных лесных насаждений на покрытых лесной растительностью землях лесного фонда на территории субъекта Российской Федерации	тыс. га	710					
7.2	Площадь покрытых лесной растительностью земель лесного фонда на территории субъекта Российской Федерации	тыс. га	720					
8.	Общий средний прирост на 1 гектар покрытых лесной растительностью земель лесного фонда	м³/га	800					
8.1	Общий средний прирост древесины на землях лесного фонда на территории субъекта Российской Федерации	тыс. м³	810					
8.2	Площадь покрытых лесной растительностью земель лесного фонда на территории субъекта Российской Федерации	тыс. га	820					
9.	Лесистость территории субъекта Российской Федерации	%	900					
9.1	Площадь покрытых лесной растительностью земель на территории субъекта Российской Федерации	тыс. га	910					
9.2	Площадь субъекта Российской Федерации	тыс. га	920					
10.	Выявляемость нарушений лесного законодательства	%	1000					
10.1.	Количество выявленных виновников нарушений лесного законодательства на территории субъекта Российской Федерации	шт.	1010					
10.2.	Общее количество зарегистрированных нарушений лесного законодательства на территории субъекта Российской Федерации	шт.	1020					
11.	Возмещение ущерба от нарушений лесного законодательства	%	1100					
11.1.	Сумма возмещенного ущерба от нарушений лесного законодательства на территории субъекта Российской Федерации	тыс. руб.	1110					
11.2.	Общая сумма нанесенного ущерба от нарушений лесного законодательства на территории субъекта Российской Федерации	тыс. руб.	1120					

Руководитель уполномоченного органа исполнительной власти субъекта Российской Федерации \_\_\_\_\_ (подпись) \_\_\_\_\_ (расшифровка подписи)  
 Руководитель финансового подразделения (или главный бухгалтер) \_\_\_\_\_ (подпись) \_\_\_\_\_ (расшифровка подписи)  
 \_\_\_\_\_ (дата) \_\_\_\_\_ (номер контактного телефона с указанием кода города)

## Приказ Федерального агентства лесного хозяйства (Рослесхоз)

от 5 октября 2011 г. № 423 г. Москва

Зарегистрирован в Минюсте РФ 12 декабря 2011 г. Регистрационный № 22552

# Об утверждении типовой формы и состава лесного плана субъекта Российской Федерации, порядка его подготовки

В соответствии со статьей 86 Лесного кодекса Российской Федерации (Собрание законодательства Российской Федерации, 2006, № 50, ст. 5278; 2008, № 20, ст. 2251, № 30 (ч. 1), ст. 3597, ст. 3599, № 30 (ч. 2), ст. 3616, № 52 (ч. 1), ст. 6236; 2009, № 11, ст. 1261, № 29, ст. 3601, № 30, ст. 3735, № 52 (ч. 3), ст. 6441; 2010, № 30, ст. 3998; 2011, № 1, ст. 54, № 25, ст. 3530, № 27, ст. 3880, № 29, ст. 4291, № 30 (ч. 1), ст. 4590) **приказываю:**

1. Утвердить: Типовую форму лесного плана субъекта Российской Федерации (Приложение 1);

Состав, лесного плана субъекта Российской Федерации и порядок его подготовки (Приложение 2).  
 2. Установить, что приказ вступает в силу с даты вступления в силу постановления Правительства Российской Федерации «О признании утратившим силу постановления Правительства Российской Федерации от 24 апреля 2007 г. № 246 «Об утверждении Положения о подготовке лесного плана субъекта Российской Федерации»».

Руководитель В. Масляков

# ДОКУМЕНТЫ

**Приложение 1**

## Типовая форма лесного плана субъекта Российской Федерации

Лесной план \_\_\_\_\_  
(наименование субъекта Российской Федерации)

подготовлен на основе: \_\_\_\_\_  
(перечень материалов лесоустройства, государственной инвентаризации лесов, государственного лесного реестра, отчетных данных инвентаризации лесов, государственного лесного реестра, отчетных данных об использовании, охране, о защите и воспроизводстве лесов, планов социально-экономического развития субъекта Российской Федерации и документов территориального планирования субъекта Российской Федерации с указанием реквизитов соответствующих материалов)

Лесной план \_\_\_\_\_  
(наименование субъекта Российской Федерации)

действует с «\_\_» \_\_\_\_ 2\_\_\_\_ года по «\_\_» \_\_\_\_ 2\_\_\_\_ года.

**I. Характеристика состояния лесов и их использования**

1.1. Информация о состоянии лесов и об изменении состояния лесов, их целевом назначении по лесничествам и лесопаркам, а также о лесорастительных зонах и лесных районах (по состоянию на год, предшествующий году разработки лесного плана субъекта Российской Федерации, в том числе отображаемая на тематических картах согласно приложению 1 к настоящей Типовой форме лесного плана субъекта Российской Федерации);

а) количественная и качественная оценка изменений состояния лесов за предшествующий разработке лесного плана субъекта Российской Федерации (далее — лесной план) 5-летний период;

б) показатели лесов, расположенных на землях лесного фонда и землях иных категорий, распределение их площади по лесным районам (в том числе по форме, указанной в приложении 2 к настоящей Типовой форме лесного плана субъекта Российской Федерации);

в) анализ существующего распределения состава лесов по их целевому назначению;

г) распределение лесных насаждений по группам древесных пород и группам возраста (в том числе по форме, указанной в приложении 3 к настоящей Типовой форме лесного плана субъекта Российской Федерации);

д) породная и возрастная структура лесных насаждений по лесничествам и лесопаркам;

е) показатели эксплуатационных лесов по лесничествам и лесопаркам (в том числе по форме, указанной в приложении 4 к настоящей Типовой форме лесного плана субъекта Российской Федерации);

ж) характеристика состояния лесов, расположенных на особо охраняемых природных территориях федерального, регионального, местного значения и динамика их изменения;

з) информация о деятельности, направленной на сохранение окружающей среды и биологического разнообразия в лесах, включая информацию о выделении зон охраны охотничьих ресурсов;

и) иные сведения о состоянии лесов и об изменении состояния лесов, об их целевом назначении по лесничествам, лесопаркам, а также о лесорастительных зонах и лесных районах.

1.2. Социально-экономическая оценка использования, охраны, защиты и воспроизводства лесов на территории субъекта Российской Федерации за год, предшествующий году разработки лесного плана:

а) доходы от использования лесов по уровням бюджетной системы Российской Федерации;

б) объемы лесопромышленного производства и экспорта продуктов переработки древесины и иных лесных ресурсов (в том числе по форме, указанной в приложении 5 к настоящей Типовой форме лесного плана субъекта Российской Федерации);

в) характеристика занятости населения в лесном секторе экономики субъекта Российской Федерации, включая численность работающих, средний уровень заработной платы, социальное обеспечение;

г) анализ проведенных мероприятий по охране, защите, воспроизводству лесов по лесничествам и лесопаркам, включая: запланированные и фактически выполненные объемы профилактических противопожарных, санитарно-оздоровительных мероприятий, мероприятий по семеноводству, заготовке семян, выращиванию посадочного материала лесных растений, лесовосстановлению и лесоразведению, по уходу за лесами;

количество и площадь лесных пожаров;

размер ущерба, причиненного лесам негативным воздействием, изменение площади очагов вредных организмов и площади лесов, поврежденных иным негативным воздействием, площади погибших лесов;

характеристику лесосеменного хозяйства, наличие объектов единого генетико-селекционного комплекса (ЕГСК) по лесничествам (лесопаркам);

процент заготовленных семян с улучшенными наследственными качествами в общем объеме их заготовки;

обеспеченность лесовосстановительных работ посадочным материалом лесных растений;

площадь лесных культур, переведенных в покрытые лесной растительностью земли, ее отношение к площади созданных за тот же период лесных культур и к площади списанных (погибших), площадь, занимаемая лесными насаждениями, пройденными рубками ухода в молодняках и прореживании;

д) характеристика транспортной доступности освоения лесов, включая данные о существующих транспортных путях в лесах (включая лесные дороги), их протяженности и состоянии по лесничествам и лесопаркам (расстояние вывозки древесины и других лесных ресурсов с указанием пунктов погрузки заготовленной древесины). Обеспеченность транспортными путями в сравнении с потребностью в них.

1.3. Возрасты рубок основных лесобразующих пород по лесным районам субъекта Российской Федерации: данные об утвержденных возрастах рубок основных лесобразующих пород по лесным районам субъекта Российской Федерации, лесничествам и лесопаркам (в том числе по форме, указанной в приложении 6 к настоящей Типовой форме лесного плана субъекта Российской Федерации).

1.4. Характеристика лесосырьевого потенциала и его использования, определение потребности общества в лесах и лесных ресурсах:

а) характеристика использования лесов отдельно по видам использования лесов, предусмотренным статьей 25 Лесного кодекса Российской Федерации (Собрание законодательства Российской Федерации, 2006, № 50, ст. 5278; 2008, №20, ст. 2251, № 30 (ч. 1), ст. 3597, ст. 3599, № 30 (ч. 2), ст. 3616, № 52 (ч. 1), ст. 6236; 2009, № 11, ст. 1261, № 29, ст. 3601, № 30, ст. 3735, № 52 (ч. 1), ст. 6441; 2010, № 30, ст. 3998; 2011, № 1, ст. 54, № 25, ст. 3530, № 27, ст. 3880, № 29, ст. 4291, № 30 (ч. 1), ст. 4590), в том числе:

возможные и фактические объемы заготовки древесины (в том числе по формам, указанным в приложениях 7 — 11 к настоящей Типовой форме лесного плана субъекта Российской Федерации), живицы (в том числе по форме, указанной в приложении 12 к настоящей Типовой форме лесного плана субъекта Российской Федерации), недревесных, пищевых лесных ресурсов и лекарственных растений (в том числе по форме, указанной в приложении 13 к настоящей Типовой форме лесного плана субъекта Российской Федерации);

характеристика организации охотничьего хозяйства (наличие и состояние охотничьих угодий, их изученность и использование, охотничья инфраструктура, а также границы зон охраны охотничьих ресурсов);

характеристика лесных участков, пригодных для ведения сельского хозяйства, и состояние их использования;

возможное использование лесов для иных видов, предусмотренных статьей 25 Лесного кодекса Российской Федерации;

б) характеристика экологического, санитарно-оздоровительного потенциала лесов;

в) годовая потребность субъекта Российской Федерации в древесине и иных лесных ресурсах, степень ее удовлетворения (соотношение объемов заготовки и потребления);

г) основные заготовители и потребители древесины и других лесных ресурсов, инвестиционные проекты освоения лесов для заготовки древесины и других лесных ресурсов с созданием лесной и лесоперерабатывающей инфраструктуры;

**II. Основные направления использования, охраны, защиты и воспроизводства лесов**

2.1. Количественные и качественные целевые показатели улучшения состояния лесов:

а) увеличение покрытой лесной растительностью площади;

б) повышение доли лесных насаждений ценных древесных пород;

в) сокращение площади лесов, погибших от лесных пожаров, повреждения вредными организмами и от воздействия иных негативных факторов;

г) иные целевые показатели улучшения состояния лесов.

2.2. Распределение лесов по зонам планируемого освоения, в том числе по видам использования и интенсивности освоения:

а) общая оценка перспектив освоения лесов в субъекте Российской Федерации с учетом программ социально-экономического развития и документов территориального планирования субъекта Российской Федерации;

б) обоснование выделения зон планируемого освоения лесов для различных видов их использования с дифференциацией по интенсивности освоения (с учетом их целевого назначения, экологической ценности, видов использования лесов, являющихся приоритетными на планируемый период, документов территориального планирования субъекта Российской Федерации, в том числе схемы размещения, использования и охраны охотничьих угодий на территории субъекта Российской Федерации)\*;

в) карта-схема зон планируемого освоения лесов по видам их использования по границам лесничеств, лесопарков, лесных кварталов согласно приложению 1 к настоящей Типовой форме лесного плана субъекта Российской Федерации;

2.3. Показатели использования лесов включают планируемые объемы заготовки древесины и использования лесов по видам использования (в том числе по формам, указанным в приложениях 14 и 15 к настоящей Типовой форме лесного плана субъекта Российской Федерации).

2.4. Основные направления деятельности и перечень мероприятий по осуществлению эффективного использования лесов:

а) планируемое развитие лесозаготовительного, деревообрабатывающего, целлюлозно-бумажного и иного производства, использующего древесину;

б) планируемые изменения спроса на древесину;

в) повышение точности учета ресурсов древесины, обеспечение контроля за соблюдением лесного законодательства;

г) иные основные направления деятельности и мероприятия по осуществлению эффективного освоения лесов.

2.5. Основные направления деятельности и перечень мероприятий в области охраны, защиты, воспроизводства лесов и лесоразведения:

а) планируемые мероприятия по охране лесов, включая: разграничение территории по способам обнаружения и тушения лесных пожаров, объемы мер пожарной безопасности в лесах в соответствии со статьями 53, 53.1 — 53.3 Лесного кодекса Российской Федерации (в том числе по форме, указанной в приложении 16 к настоящей Типовой форме лесного плана субъекта Российской Федерации) мероприятия по охране лесов в условиях загрязнения радиоактивными веществами;

б) планируемые мероприятия по защите лесов, включая лесозащитное районирование, лесопатологические обследования, работы по локализации и ликвидации вредных организмов, санитарно-оздоровительные мероприятия (в том числе по форме, указанной в приложении 17 к настоящей Типовой форме лесного плана субъекта Российской Федерации);

в) планируемые мероприятия по воспроизводству лесов, включая лесовосстановление, выращивание посадочного материала, уход за лесами, а также по лесоразведению (в том числе по формам, указанным в приложениях 18 — 20 к настоящей Типовой форме лесного плана субъекта Российской Федерации);

планируемые мероприятия по созданию, формированию, содержанию и использованию объектов ЕГСК, в том числе по проведению агротехнических уходов и рубок ухода, исходя из лесоводственной потребности, отбору и аттестации плюсовых деревьев и насаждений, по обеспечению охраны и защиты объектов ЕГСК, по заготовке семян лесных растений, в том числе для формирования страховых фондов семян и семян с улучшенными наследственными свойствами.

2.6. Показатели развития лесной и лесоперерабатывающей инфраструктуры: планируемое развитие лесной инфраструктуры и лесоперерабатывающей инфраструктуры с учетом их наличия и перспектив освоения лесов для различных видов их использования (информация о строительстве лесных дорог\*\*\*, устройстве лесных складов \*\*\* и создании других объектов лесной инфраструктуры, объектов переработки заготовленной древесины, биоэнергетических объектов и других объектов лесоперерабатывающей инфраструктуры) (в том числе по форме, указанной в приложении 21 к настоящей Типовой форме лесного плана субъекта Российской Федерации).

2.7. Целевые показатели уменьшения антропогенных, рекреационных и техногенных нагрузок на леса:

а) величины предельно допустимых рекреационных нагрузок, концентрации загрязнителей в элементах природной среды лесов;

б) целевые показатели уменьшения воздействия антропогенных нагрузок на леса, включая планируемый процент уменьшения площади лесов, поврежденных в результате антропогенных, рекреационных и техногенных нагрузок.

**III. Оценка экономической эффективности реализации мероприятий по осуществлению планируемого освоения лесов**

3.1. Финансово-экономическое обоснование мероприятий по осуществлению планируемого освоения лесов (на основе прогнозных расчетов финансово-экономических показателей, в том числе по формам, указанным в приложениях 22 - 24 к настоящей Типовой форме лесного плана субъекта Российской Федерации);

прогнозируемое поступление доходов от использования лесов по видам их использования (с распределением по уровням бюджетной системы Российской Федерации);

прогнозируемый объем расходов на выполнение запланированных мероприятий лесного плана;

планируемый объем частных инвестиций;

показатель доходности использования лесов (отношение прогнозируемых доходов бюджетной системы Российской Федерации к расходам на осуществление мероприятий лесного плана).

3.2. Целевые показатели эффективности выполнения мероприятий по осуществлению планируемого освоения лесов: планируемые целевые показатели, которые характеризуют эффективность деятельности в области использования, охраны, защиты, воспроизводства лесов и лесоразведения на планируемый период, включая повышение доступности лесов для их использования, увеличение объемов использования лесных ресурсов, доходов от использования лесов (в том числе по форме, указанной в приложении 24 к настоящей Типовой форме лесного плана субъекта Российской Федерации).

\* В пределах одной зоны может предусматриваться планируемое освоение лесов для различных видов использования лесов.  
\*\* В километрах.  
\*\*\* В кубических метрах складированной древесины.

**Приложение 1 к Типовой форме**

**Перечень изготавливаемых тематических карт**

- Карта-схема административного деления территории субъекта Российской Федерации с указанием лесничеств и лесопарков.
  - Карта-схема распределения лесов по целевому назначению
  - Карта-схема зон планируемого освоения лесов по видам их использования.
  - Иные картографические материалы (при необходимости).
- Основой карт-схем являются топографические карты соответствующего масштаба.
- На картах-схемах наносятся основные населенные пункты, дорожная и гидрографическая сеть, границы административных территориальных образований, лесничеств и лесопарков, лесных районов, квартальная сеть. Масштаб карт-схем — от 1:100000 до 1:1000000.
- Изготовление при разработке лесного плана субъекта Российской Федерации тематических карт должно осуществляться с соблюдением требований Федерального закона от 26.12.1995 № 209-ФЗ «О геодезии и картографии» (Собрание законодательства Российской Федерации, 1996, № 1, ст. 2; 2003, № 2, ст. 165, № 2, ст. 167; 2004, № 35, ст. 3607; 2005, № 23, ст. 2203; 2006, № 52 (ч.1), ст. 5497; 2007, № 27, ст. 3213; 2008, № 30 (ч. 2), ст. 3616; 2009, № 1, ст. 21; 2010, № 31, ст. 4209; 2011, № 13, ст. 1688).

**Приложение 2 к Типовой форме**

**Показатели лесов, расположенных на землях лесного фонда и землях иных категорий, распределенные их площади по лесным районам**

№ п/п	Наименование лесничества, лесопарка	Общая площадь лесов, тыс. га	Распределение общей площади лесов по их целевому назначению, тыс. га			Площадь, покрытая лесной растительностью, тыс. га	Общий запас древесины, тыс. куб. м	Общий средний прирост запаса древесины, тыс. куб. м
			защитные леса	эксплуатационные леса	резервные леса			
1	2	3	4	5	6	7	8	9
<b>Лесной район</b>								
<b>Леса, расположенные на землях лесного фонда</b>								
<b>Леса, расположенные на землях обороны и безопасности</b>								
<b>Городские леса</b>								
<b>Леса, расположенные на землях особо охраняемых природных территорий</b>								
<b>Итого по лесному району</b>								
<b>Всего по субъекту Российской Федерации</b>								
<b>в том числе: леса, расположенные на землях лесного фонда</b>								
<b>леса, расположенные на землях обороны и безопасности</b>								
<b>городские леса</b>								
<b>леса, расположенные на землях особо охраняемых природных территорий</b>								

**Приложение 3 к Типовой форме**

**Распределение площади лесных насаждений и запасов древесины по группам древесных пород и группам возраста**  
Числитель-площадь, тыс. га  
Знаменатель-запас, тыс. куб.м

Наименование лесничества, лесопарка	Хвойные древесные породы в том числе по группам возраста							Твердолиственные древесные породы в том числе по группам возраста						Мягколиственные древесные породы в том числе по группам возраста				
	Всего	по группам возраста						Всего	по группам возраста					Всего	по группам возраста			
		молодняки	средневозрастные	прилегающие	спелые и перестойные	в т.ч. перестойные	молодняки		средневозрастные	прилегающие	спелые и перестойные	в т.ч. перестойные	молодняки		средневозрастные	прилегающие	спелые и перестойные	в т.ч. перестойные
1	2	3	4	5	6	7	8	9	10	11	12	13	14	15	16	17	18	19
<b>Леса, расположенные на землях лесного фонда</b>																		
<b>Леса, расположенные на землях обороны и безопасности</b>																		
<b>Городские леса</b>																		
<b>Леса, расположенные на землях особо охраняемых природных территорий</b>																		
<b>Итого</b>																		
<b>Всего</b>																		

**Приложение 4 к Типовой форме**

**Показатели эксплуатационных лесов по лесничествам и лесопаркам**

№ п/п	Наименование лесничества, лесопарка	Площадь лесных насаждений в эксплуатационных лесах, в которых допускается заготовка древесины при рубке спелых и перестойных лесных насаждений, тыс. га																		
		хвойные древесные породы в том числе по группам возраста									твердолиственные древесные породы в том числе по группам возраста						мягколиственные древесные породы в том числе по группам возраста			
		всего	молодняки	средневозрастные	прилегающие	спелые и перестойные	в т.ч. перестойные	итого	молодняки	средневозрастные	прилегающие	спелые и перестойные	в т.ч. перестойные	итого	молодняки	средневозрастные	прилегающие	спелые и перестойные	в т.ч. перестойные	
1	2	3	4	5	6	7	8	9	10	11	12	13	14	15	16	17	18	19	20	21
<b>Леса, расположенные на землях лесного фонда</b>																				
<b>Леса, расположенные на землях обороны и безопасности</b>																				
<b>Итого</b>																				

**Продолжение приложения 4**

**Показатели эксплуатационных лесов по лесничествам и лесопаркам**

№ п/п	Наименование лесничества, лесопарка	Запас спелых и перестойных лесных насаждений в эксплуатационных лесах, в которых допускается заготовка древесины при рубке спелых и перестойных лесных насаждений, тыс. куб. м												
		в том числе по группам пород					в том числе по основным породам*							
		всего	хвойные	твердолиственные	мягколиственные	ель	сосна	береза	осина	другие породы				
1	2	3	4	5	6	7	8	9	10	11	12	13	14	15
<b>Леса, расположенные на землях лесного фонда</b>														
<b>Леса, расположенные на землях обороны и безопасности</b>														
<b>Итого</b>														
<b>Итого</b>														

\* В зависимости от лесорастительных зон и лесных районов наименование основных преобладающих пород может быть изменено или увеличено.

**Приложение 5 к Типовой форме**

**Объемы лесопромышленного производства и экспорта продуктов переработки древесины и иных лесных ресурсов в натуральном выражении**

Виды продукции	Ед. измерения	Объем производства	Объем экспорта	Удельный вес экспорта в объеме производства, %
1	2	3	4	5
Лесоматериалы круглые	куб. м			
в т.ч. деловая древесина	куб. м			
Пиломатериалы, всего	куб. м			

# ДОКУМЕНТЫ

в т.ч. хвойные	куб. м			
Фанера клееная	куб. м			
Целлюлоза по варке	т			
Бумага	т			
Картон	т			
Древесно-стружечные плиты	куб. м			
Древесно-волоконные плиты	куб. м			
Другое:				

Приложение 6 к Типовой форме

**Возрасты рубок**

числитель — возраст, лет  
знаменатель — класс возраста

Наименование лесного района	Наименование лесничества, лесопарка	Хозяйство	Преобладающая порода	Защитные леса					Эксплуатационные леса
				леса, расположенные на особо охраняемых природных территориях	леса, расположенные в водоохраных зонах	леса, выполняющие функции защиты природных и иных объектов	ценные леса (за исключением запрещенных полос лесов, расположенных вдоль водных объектов)	запретные полосы лесов, расположенные вдоль водных объектов	
1	2	3	4	5	6	7	8	9	10

Приложение 7 к Типовой форме

**Общий объем заготовки древесины при всех видах рубок по лесничествам и лесопаркам**

тыс. куб. м ликвидной древесины

№ п/п	Наименование лесничества, лесопарка	При рубке спелых и перестойных лесных насаждений		При рубке лесных насаждений при уходе за лесами		При вырубке поврежденных и погибших лесных насаждений		При рубке лесных насаждений на лесных участках, предназначенных для строительства, реконструкции и эксплуатации объектов лесной, лесоперерабатывающей инфраструктуры и объектов, не связанных с созданием лесной инфраструктуры *		Всего:	
		расчетная лесосека	фактически заготовлено	расчетная лесосека	фактически заготовлено	расчетная лесосека	фактически заготовлено	расчетная лесосека	фактически заготовлено	расчетная лесосека	фактически заготовлено
1	2	3	4	5	6	7	8	9	10	11	12

**Общий объем заготовки древесины при всех видах рубок по лесничествам и лесопаркам**

тыс. куб. м ликвидной древесины

№ п/п	Наименование лесничества, лесопарка	При рубке спелых и перестойных лесных насаждений		При рубке лесных насаждений при уходе за лесами		При вырубке поврежденных и погибших лесных насаждений		При рубке лесных насаждений на лесных участках, предназначенных для строительства, реконструкции и эксплуатации объектов лесной, лесоперерабатывающей инфраструктуры и объектов, не связанных с созданием лесной инфраструктуры *		Всего:	
		расчетная лесосека	фактически заготовлено	расчетная лесосека	фактически заготовлено	расчетная лесосека	фактически заготовлено	расчетная лесосека	фактически заготовлено	расчетная лесосека	фактически заготовлено
1	2	3	4	5	6	7	8	9	10	11	12

Приложение 7 к Типовой форме

**Общий объем заготовки древесины при всех видах рубок по лесничествам и лесопаркам**

тыс. куб. м ликвидной древесины

№ п/п	Наименование лесничества, лесопарка	При рубке спелых и перестойных лесных насаждений		При рубке лесных насаждений при уходе за лесами		При вырубке поврежденных и погибших лесных насаждений		При рубке лесных насаждений на лесных участках, предназначенных для строительства, реконструкции и эксплуатации объектов лесной, лесоперерабатывающей инфраструктуры и объектов, не связанных с созданием лесной инфраструктуры *		Всего:	
		расчетная лесосека	фактически заготовлено	расчетная лесосека	фактически заготовлено	расчетная лесосека	фактически заготовлено	расчетная лесосека	фактически заготовлено	расчетная лесосека	фактически заготовлено
1	2	3	4	5	6	7	8	9	10	11	12

Продолжение приложения 7

**Общий объем заготовки древесины при всех видах рубок по лесничествам и лесопаркам**

тыс. куб. м ликвидной древесины

№ п/п	Наименование лесничества, лесопарка	При рубке спелых и перестойных лесных насаждений		При рубке лесных насаждений при уходе за лесами		При вырубке поврежденных и погибших лесных насаждений		При рубке лесных насаждений на лесных участках, предназначенных для строительства, реконструкции и эксплуатации объектов лесной, лесоперерабатывающей инфраструктуры и объектов, не связанных с созданием лесной инфраструктуры *		Всего:	
		расчетная лесосека	фактически заготовлено	расчетная лесосека	фактически заготовлено	расчетная лесосека	фактически заготовлено	расчетная лесосека	фактически заготовлено	расчетная лесосека	фактически заготовлено
1	2	3	4	5	6	7	8	9	10	11	12

Продолжение приложения 7

**Общий объем заготовки древесины при всех видах рубок по лесничествам и лесопаркам**

тыс. куб. м ликвидной древесины

№ п/п	Наименование лесничества, лесопарка	При рубке спелых и перестойных лесных насаждений		При рубке лесных насаждений при уходе за лесами		При вырубке поврежденных и погибших лесных насаждений		При рубке лесных насаждений на лесных участках, предназначенных для строительства, реконструкции и эксплуатации объектов лесной, лесоперерабатывающей инфраструктуры и объектов, не связанных с созданием лесной инфраструктуры *		Всего:	
		расчетная лесосека	фактически заготовлено	расчетная лесосека	фактически заготовлено	расчетная лесосека	фактически заготовлено	расчетная лесосека	фактически заготовлено	расчетная лесосека	фактически заготовлено
1	2	3	4	5	6	7	8	9	10	11	12

Продолжение приложения 7

**Общий объем заготовки древесины при всех видах рубок по лесничествам и лесопаркам**

тыс. куб. м ликвидной древесины

№ п/п	Наименование лесничества, лесопарка	При рубке спелых и перестойных лесных насаждений		При рубке лесных насаждений при уходе за лесами		При вырубке поврежденных и погибших лесных насаждений		При рубке лесных насаждений на лесных участках, предназначенных для строительства, реконструкции и эксплуатации объектов лесной, лесоперерабатывающей инфраструктуры и объектов, не связанных с созданием лесной инфраструктуры *		Всего:	
		расчетная лесосека	фактически заготовлено	расчетная лесосека	фактически заготовлено	расчетная лесосека	фактически заготовлено	расчетная лесосека	фактически заготовлено	расчетная лесосека	фактически заготовлено
1	2	3	4	5	6	7	8	9	10	11	12

В т.ч. при рубках, связанных с созданием лесной инфраструктуры в целях охраны, защиты, воспроизводства лесов (разрубка, расчистка квартальных, граничных просек, визиров, строительство, ремонт, эксплуатация лесохозяйственных и противопожарных дорог, устройство противопожарных разрывов и т.п.).

Приложение 8 к Типовой форме

**Объемы заготовки древесины при осуществлении сплошных и выборочных рубок спелых и перестойных лесных насаждений**

тыс. куб. м ликвидной древесины

№ п/п	Наименование лесничества, лесопарка	Заготовлено всего		В т.ч. по хозяйствам			Из общего объема на лесных участках, переданных в аренду (бессрочное) пользование	
		общий объем	в т.ч. деловой древесины	хвойное	твердолистное	мягколиственное	в аренду	в постоянное пользование
1	2	3	4	5	6	7	8	9

Продолжение приложения 8

№ п/п	Наименование лесничества, лесопарка	Заготовлено всего		В т.ч. по хозяйствам			Из общего объема на лесных участках, переданных в аренду (бессрочное) пользование	
		общий объем	в т.ч. деловой древесины	хвойное	твердолистное	мягколиственное	в аренду	в постоянное пользование
1	2	3	4	5	6	7	8	9

# ДОКУМЕНТЫ

Приложение 9 к Типовой форме

**Объемы заготовки древесины при осуществлении ухода за лесом, вырубке погибших и поврежденных лесных насаждений, при рубке лесных насаждений на лесных участках, предназначенных для строительства, реконструкции и эксплуатации объектов лесной, лесоперерабатывающей инфраструктуры и объектов, не связанных с созданием лесной инфраструктуры**

тыс. куб. м ликвидной древесины

№ п/п	Наименование лесничества, лесопарка	При осуществлении рубок при уходе за лесами						При вырубке погибших и поврежденных лесных насаждений		При рубке лесных насаждений на лесных участках, предназначенных для строительства, реконструкции и эксплуатации объектов лесной, лесоперерабатывающей инфраструктуры и объектов, не связанных с созданием лесной инфраструктуры *			Всего заготовлено
		всего	в т.ч. деловой древесины	прореживающая	из всего по видам рубок ухода за лесом	проходные рубки	рубки реконструкции	рубка единичных деревьев	сплошные санитарные рубки	выборочные санитарные рубки	для строительства объектов лесоперерабатывающей инфраструктуры	для строительства, реконструкции и эксплуатации объектов, не связанных с созданием лесной инфраструктуры	
1	2	3	4	5	6	7	8	9	10	11	12	13	14
Леса, расположенные на землях лесного фонда													
Итого:													
Леса, расположенные на землях обороны и безопасности													
Итого:													
Городские леса													
Итого:													

Продолжение приложения 9

тыс. куб. м ликвидной древесины

№ п/п	Наименование лесничества, лесопарка	При осуществлении рубок при уходе за лесами						При вырубке погибших и поврежденных лесных насаждений		При прочих рубках			Всего заготовлено
		всего	в т.ч. деловой древесины	прореживающая	из всего по видам рубок ухода за лесом	проходные рубки	рубки реконструкции	рубка единичных деревьев	сплошные санитарные рубки	выборочные санитарные рубки	для строительства объектов лесной инфраструктуры	для строительства объектов лесоперерабатывающей инфраструктуры	
1	2	3	4	5	6	7	8	9	10	11	12	13	14
Леса, расположенные на землях особо охраняемых природных территорий													
Итого:													
Итого по лесам, расположенным на территории субъекта Российской Федерации													

\* В т.ч. при рубках, связанных с созданием лесной инфраструктуры в целях охраны, защиты, воспроизводства лесов (разрубка, расчистка квартальных, граничных просек, визиров, строительство, ремонт, эксплуатация лесохозяйственных и противопожарных дорог, устройство противопожарных разрывов и т.п.).

Приложение 10 к Типовой форме

**Объемы заготовки древесины на лесных участках, предоставленных в аренду для заготовки древесины**

№ п/п	Наименование лесничества, лесопарка	Номера лесных участков	Площадь арендуемого лесного участка, га	Эксплуатационный запас древесины, тыс. куб. м		Установленный ежегодный объем заготовки древесины, тыс. куб. м	Фактический объем заготовки древесины в среднем за 1 год прошедшего периода аренды, тыс. куб. м	Использование установленного объема заготовки древесины, %
				всего по лесному участку	в т.ч. хвойных лесных насаждений			
1	2	3	4	5	6	7	8	9
Леса, расположенные на землях лесного фонда								
Итого:								
Всего:								
Леса, расположенные на землях обороны и безопасности								
Итого:								
Всего по лесным участкам, предоставленным в аренду для заготовки древесины								

Приложение 11 к Типовой форме

**Объемы заготовки древесины на лесных участках, предоставленных в постоянное (бессрочное) пользование для заготовки древесины**

№ п/п	Наименование лесничества, лесопарка	Номера лесных участков	Площадь арендуемого лесного участка, га	Эксплуатационный запас древесины, тыс. куб. м		Установленный ежегодный объем заготовки древесины, тыс. куб. м	Фактический объем заготовки древесины в среднем за 1 год прошедшего периода аренды, тыс. куб. м	Использование установленного объема заготовки древесины, %
				всего по лесному участку	в т.ч. хвойных лесных насаждений			
1	2	3	4	5	6	7	8	9
Леса, расположенные на землях лесного фонда								
Итого:								
Всего:								
Леса, расположенные на землях обороны и безопасности								
Итого:								
Всего по лесным участкам, предоставленным в постоянное (бессрочное) пользование для заготовки древесины								

Приложение 12 к Типовой форме

**Сведения о заготовке живицы**

Лесничества, лесопарки	Площадь насаждений, га		Объем заготовки живицы, центнеров
	пригодных для заготовки живицы	находящихся в подпочке	
1	2	3	4
Леса, расположенные на землях лесного фонда			
Итого:			
Всего:			
Леса, расположенные на землях обороны и безопасности			
Итого:			
Всего по субъекту Российской Федерации			

Приложение 13

**Возможный и фактический ежегодный объем заготовки недревесных, пищевых лесных ресурсов и лекарственных растений**

№ п/п	Категории земель, наименование лесничества, лесопарка	Наименование ресурса	Единица измерения	Возможный объем заготовки	Фактический объем заготовки
1	2	3	4	5	6
<b>Недревесные лесные ресурсы</b>					
1. Леса, расположенные на землях лесного фонда					
2. Леса, расположенные на землях обороны и безопасности					
3. Городские леса					
4. Леса, расположенные на землях особо охраняемых природных территорий					
Всего					
<b>Пищевые лесные ресурсы</b>					
1. Леса, расположенные на землях лесного фонда					
2. Леса, расположенные на землях обороны и безопасности					
3. Городские леса					
4. Леса, расположенные на землях особо охраняемых природных территорий					
Всего					
<b>Лекарственные растения</b>					
1. Леса, расположенные на землях лесного фонда					

2. Леса, расположенные на землях обороны и безопасности																				
3. Городские леса																				
4. Леса, расположенные на землях особо охраняемых природных территорий																				
Всего																				

Приложение 14 к Типовой форме

**Планируемые объемы заготовки древесины**

Наименование лесничества (лесопарка)	Хозяйство	Расчетная лесосека, тыс. куб. м	год, предшествующий разработке лесного плана (внесению изменений в лесной план)	Объемы заготовки древесины по годам, тыс. куб. м										Всего на планируемый период
				1-й год	2-й год	3-й год	4-й год	5-й год	6-й год	7-й год	8-й год	9-й год	10-й год	
1	2	3	4	5	6	7	8	9	10	11	12	13	14	15
Леса, расположенные на землях лесного фонда														
Защитные леса														
Хвойное														
Твердолиственное														
Мягколиственное														
Итого														
Эксплуатационные леса														
Хвойное														
Твердолиственное														
Мягколиственное														
Итого														
Всего по лесничеству														
Хвойное														
Твердолиственное														
Мягколиственное														
Итого														

Продолжение приложения 14

Наименование лесничества (лесопарка)	Хозяйство	Расчетная лесосека, тыс. куб. м	год, предшествующий разработке лесного плана (внесению изменений в лесной план)	Объемы заготовки древесины по годам, тыс. куб. м										Всего на планируемый период
				1-й год	2-й год	3-й год	4-й год	5-й год	6-й год	7-й год	8-й год	9-й год	10-й год	
1	2	3	4	5	6	7	8	9	10	11	12	13	14	15
Всего по лесам, расположенным на землях лесного фонда														
Хвойное														
Твердолиственное														
Мягколиственное														
Итого														
Леса, расположенные на землях обороны и безопасности														
Защитные леса														
Хвойное														
Твердолиственное														
Мягколиственное														
Итого														
Эксплуатационные леса														
Хвойное														
Твердолиственное														
Мягколиственное														
Итого														
Всего по лесничеству														
Хвойное														
Твердолиственное														
Мягколиственное														
Итого														

Продолжение приложения 14

Наименование лесничества (лесопарка)	Хозяйство	Расчетная лесосека, тыс. куб. м	год, предшествующий разработке лесного плана (внесению изменений в лесной план)	Объемы заготовки древесины по годам, тыс. куб. м										Всего на планируемый период
				1-й год	2-й год	3-й год	4-й год	5-й год	6-й год	7-й год	8-й год	9-й год	10-й год	
1	2	3	4	5	6	7	8	9	10	11	12	13	14	15
Всего по лесам, расположенным на землях обороны и безопасности														
Хвойное														
Твердолиственное														
Мягколиственное														
Итого														
Всего по субъекту Российской Федерации														
Хвойное														
Твердолиственное														
Мягколиственное														
Итого														

Приложение 15 к Типовой форме

**Планируемые объемы использования лесов по видам использования**

Наименование лесничества, лесопарка	Виды использования лесов	Ед. изм.	год, предшествующий разработке лесного плана	Объемы по годам										Всего на планируемый период
				1-й год	2-й год	3-й год	4-й год	5-й год	6-й год	7-й год	8-й год	9-й год	10-й год	
1	2	3	4	5	6	7	8	9	10	11	12	13	14	15
Леса, расположенные на землях лесного фонда														
Всего по лесам, расположенным на землях лесного фонда (по видам использования лесов)														
Леса, расположенные на землях обороны и безопасности														
Всего по лесам, расположенным на землях обороны и безопасности (по видам использования лесов)														
Городские леса														
Всего по городским лесам (по видам использования лесов)														
Леса, расположенные на землях особо охраняемых природных территорий														
Всего по лесам, расположенным на землях особо охраняемых природных территорий (по видам использования лесов)														
Всего по субъекту Российской Федерации (по видам использования лесов)														

Приложение 16 к Типовой форме

**Планируемые мероприятия по охране лесов от пожаров**

Наименование лесничества, лесопарка	Наименование мероприятий	Ед. изм.	год, предшествующий разработке лесного плана	Объемы по годам										Всего на планируемый период
				1-й год	2-й год	3-й год	4-й год	5-й год	6-й год	7-й год	8-й год	9-й год	10-й год	
1	2	3	4	5	6	7	8	9	10	11	12	13	14	15
Леса, расположенные на землях лесного фонда														
Всего по лесам, расположенным на землях лесного фонда (по видам мероприятий)														
Леса, расположенные на землях обороны и безопасности														
Всего по лесам, расположенным на землях обороны и безопасности (по видам мероприятий)														
Городские леса														
Всего по городским лесам (по видам мероприятий)														
Леса, расположенные на землях особо охраняемых природных территорий														
Всего по лесам, расположенным на землях особо охраняемых природных территорий (по видам мероприятий)														
Всего по субъекту Российской Федерации (по видам мероприятий)														

Приложение 17 к Типовой форме

**Планируемые мероприятия по защите лесов от вредных организмов**

Наименование лесничества, лесопарка	Наименование мероприятий	Ед. изм.	год, предшествующий разработке лесного плана	Объемы по годам										Всего на планируемый период
				1-й год	2-й год	3-й год	4-й год	5-й год	6-й год	7-й год	8-й год	9-й год	10-й год	
1	2	3	4	5	6	7	8	9	10	11	12	13	14	15
Леса, расположенные на землях лесного фонда														
Всего по лесам, расположенным на землях лесного фонда (по видам мероприятий)														
Леса, расположенные на землях обороны и безопасности														

# ДОКУМЕНТЫ

Всего по лесам, расположенным на землях обороны и безопасности (по видам мероприятий)														
Городские леса														
Всего по городским лесам (по видам мероприятий)														
Леса, расположенные на землях особо охраняемых природных территорий														
Всего по лесам, расположенным на землях особо охраняемых природных территорий (по видам мероприятий)														
Всего по субъекту Российской Федерации (по видам мероприятий)														

Приложение 18 к Типовой форме

**Планируемые мероприятия по воспроизводству лесов и лесоразведению (общий объем)**

Наименование лесничества, лесопарка	Наименование мероприятия	Ед. изм.	год, предшествующий разработке лесного плана	Объемы по годам										Всего на планируемый период
				1-й год	2-й год	3-й год	4-й год	5-й год	6-й год	7-й год	8-й год	9-й год	10-й год	
1	2	3	4	5	6	7	8	9	10	11	12	13	14	15
Леса, расположенные на землях лесного фонда														
Всего по лесам, расположенным на землях лесного фонда (по видам мероприятий)														
Леса, расположенные на землях обороны и безопасности														
Всего по лесам, расположенным на землях обороны и безопасности (по видам мероприятий)														
Городские леса														
Всего по городским лесам (по видам мероприятий)														
Леса, расположенные на землях особо охраняемых природных территорий														
Всего по лесам, расположенным на землях особо охраняемых природных территорий (по видам мероприятий)														
Всего по субъекту Российской Федерации (по видам мероприятий)														

Приложение 19 к Типовой форме

**Планируемые мероприятия по воспроизводству лесов и лесоразведению, осуществляемые арендаторами**

Наименование лесничества, лесопарка	Наименование мероприятия	Ед. изм.	год, предшествующий разработке лесного плана	Объемы по годам										Всего на планируемый период
				1-й год	2-й год	3-й год	4-й год	5-й год	6-й год	7-й год	8-й год	9-й год	10-й год	
1	2	3	4	5	6	7	8	9	10	11	12	13	14	15
Леса, расположенные на землях лесного фонда														
Всего по лесам, расположенным на землях лесного фонда (по видам мероприятий)														
Леса, расположенные на землях обороны и безопасности														
Всего по лесам, расположенным на землях обороны и безопасности (по видам мероприятий)														
Городские леса														
Всего по городским лесам (по видам мероприятий)														
Леса, расположенные на землях особо охраняемых природных территорий														
Всего по лесам, расположенным на землях особо охраняемых природных территорий (по видам мероприятий)														
Всего по субъекту Российской Федерации (по видам мероприятий)														

Приложение 20 Типовой форме

**Планируемые мероприятия по воспроизводству лесов и лесоразведению, обеспечиваемые органами государственной власти и местного самоуправления на основе размещения государственного или муниципального заказа**

Наименование лесничества, лесопарка	Наименование мероприятия	Ед. изм.	год, предшествующий разработке лесного плана	Объемы по годам										Всего на планируемый период
				1-й год	2-й год	3-й год	4-й год	5-й год	6-й год	7-й год	8-й год	9-й год	10-й год	
1	2	3	4	5	6	7	8	9	10	11	12	13	14	15
Леса, расположенные на землях лесного фонда														
Всего по лесам, расположенным на землях лесного фонда (по видам мероприятий)														
Леса, расположенные на землях обороны и безопасности														
Всего по лесам, расположенным на землях обороны и безопасности (по видам мероприятий)														
Городские леса														
Всего по городским лесам (по видам мероприятий)														
Леса, расположенные на землях особо охраняемых природных территорий														
Всего по лесам, расположенным на землях особо охраняемых природных территорий (по видам мероприятий)														
Всего по субъекту Российской Федерации (по видам мероприятий)														

Приложение 21 к Типовой форме

**Планируемые строительство и реконструкция объектов лесной и лесоперерабатывающей инфраструктуры**

Наименование лесничества, лесопарка	Наименование объектов лесной и лесоперерабатывающей инфраструктуры	Ед. изм.	год, предшествующий разработке лесного плана	Объемы по годам										Всего на планируемый период
				1-й год	2-й год	3-й год	4-й год	5-й год	6-й год	7-й год	8-й год	9-й год	10-й год	
1	2	3	4	5	6	7	8	9	10	11	12	13	14	15
Леса, расположенные на землях лесного фонда														
Всего по лесам, расположенным на землях лесного фонда (по видам объектов)														
Леса, расположенные на землях обороны и безопасности														
Всего по лесам, расположенным на землях обороны и безопасности (по видам объектов)														
Городские леса														
Всего по городским лесам (по видам объектов)														
Леса, расположенные на землях особо охраняемых природных территорий														
Всего по лесам, расположенным на землях особо охраняемых природных территорий (по видам объектов)														
Всего по субъекту Российской Федерации (по видам объектов)														

**УЧРЕДИТЕЛЬ ПРАВИТЕЛЬСТВО РОССИЙСКОЙ ФЕДЕРАЦИИ ГАЗЕТА ИЗДАЕТСЯ С 11 НОЯБРЯ 1990 ГОДА**

<p><b>Главный редактор</b> «Российской газеты»: В. ФРОНИН</p> <p><b>Адрес редакции:</b> ул. Правды, д. 24, Москва 125993 ФГБУ «Редакция «Российской газеты» <b>Телефон:</b> 8 499 257 5650 <b>Факс:</b> 8 499 257 5892 <b>Адрес в Интернет:</b> www.rg.ru <b>Контакт-центр по вопросам подписки и доставки:</b> 8 800 100 1113 (звонок бесплатный по России)</p>	<p><b>Генеральный директор</b> ФГБУ «Редакция «Российской газеты»: П. НЕГОМИЦА</p> <p><b>Издательство:</b> ул. Правды, д. 24, Москва 125993 ЗАО «Издательство «Российская газета» <b>Телефон:</b> 8 499 257 5362 <b>Факс:</b> 8 499 257 51 22 <b>Подписные индексы:</b> на год – 10034, 10042 на полгода – 32185, 32184, 50202, 46512, 38286 <b>Комплекты</b> – 40942, 40913, 40924, 40945, 41591, 19361</p>	<p><b>ЗАКАЗЫ НА РАЗМЕЩЕНИЕ РЕКЛАМЫ в «РГ-Неделя»:</b> тел./факс 8 495 786 6782, 8 495 786 6787, 8 499 257 3752 reklama@rg.ru</p> <p>Справки по подписке и доставке: тел. 8 499 257 51 62, по розничным продажам 8 499 257 40 23</p> <p>Справки по вопросам экономики: тел. 8 499 257 5380, esopolnic@rg.ru; политики: тел. 8 499 257 5970, politika@rg.ru; официальных публикаций: тел. 8 499 257 5396, oficial@rg.ru; международной жизни: тел. 8 499 257 5903, forein@rg.ru; региональной сети: тел. 8 499 257 37 69, zabolna@rg.ru; телерадио программ: тел. 8 499 257 5750, srg@rg.ru; спорта: тел. 8 499 257 5045, sport@rg.ru; о публикациях: тел. 8 499 257 5256, biblioteka@rg.ru; общества: society@rg.ru; новостей: тел. 8 499 257 5348, hotnews@rg.ru; культуры: тел. 8 499 257 5113, culture@rg.ru</p>	<p><b>Отпечатано</b> 340 «Политграфический комплекс Экстра-М» 143405, Московская обл., Красногорский р.н., Красногорск, автомобильная, 23 км, владение 1, дом 1</p> <p>Время подписания в печать: По графику: 18:00 Фактически: 18:00 Дата выхода в свет: 28.07.2014 г. Свободная цена</p> <p>ТИП № 14-07-00467 1 2 3 4 5 6 7 8</p>	<p><b>РЕГИОНАЛЬНЫЕ ФИЛИАЛЫ «РОССИЙСКОЙ ГАЗЕТЫ» В ГОРОДАХ:</b> <b>Архангельск</b> (8182) 20-40-59 arh@rg.ru; <b>Барнаул</b> (3852) 66-72-37 alba@rg.ru; <b>Бишкек</b> (10996312) 61-15-10 bishkek@rg.ru; <b>Благовещенск</b> (4162) 59-20-65 blag@rg.ru; <b>Брянск</b> (4832) 74-08-41 bryansk@rg.ru; <b>Владивосток</b> (4232) 22-34-89 vladivostok@rg.ru; <b>Волгоград</b> (8442) 92-35-08 vlg@rg.ru; <b>Воронеж</b> (473) 250-23-05 voronezh@rg.ru; <b>Екатеринбург</b> (343) 371-24-84 ural@rg.ru; <b>Иркутск</b> (3952) 28-83-82 irkutsk@yandex.ru; <b>Казань</b> (843) 264-42-37 kazan@rg.ru; <b>Калининград</b> (4012) 53-10-10 zapad@rg.ru; <b>Кемерово</b> (3842) 35-40-59 ktm@rg.ru; <b>Краснодар</b> (861) 259-21-11 kuban@rg.ru; <b>Красноярск</b> (391) 274-60-49 krasn@rg.ru; <b>Мурманск</b> (8152) 60-74-24 murmanskg@rg.ru; <b>Нижний Новгород</b> (831) 216-05-95 nnov@rg.ru; <b>Новосибирск</b> (383) 223-80-29 sibir@rg.ru; <b>Омск</b> (3812) 25-80-15 omsk@rg.ru; <b>Пермь</b> (342) 236-56-55 perm@rg.ru; <b>Ростов-на-Дону</b> (863) 261-91-41 rostov@rg.ru; <b>Санкт-Петербург</b> (812) 449-65-45 spb@rg.ru; <b>Самара</b> (846) 242-69-24 samara@rg.ru; <b>Саратов</b> (8452) 27-15-37 saratov@rg.ru; <b>Ставрополь</b> (8652) 28-48-02 stavropol@rg.ru; <b>Тюмень</b> (3452) 75-20-84 zs@rg.ru; <b>Уфа</b> (347) 276-42-60 ufa@rg.ru; <b>Хабаровск</b> (4212) 31-62-00 habarovsk@rg.ru; <b>Челябинск</b> (351) 727-73-33 che@rg.ru; <b>Южно-Сахалинск</b> (4242) 43-20-69 sakh@rg.ru; <b>Якутск</b> (4112) 42-56-00 yakutsk@rg.ru</p>	<p>© ФГБУ «Редакция «Российской газеты». Все права защитены.</p> <p>Любая перепечатка без письменного согласия правообладателя запрещена. Иное использование статей возможно только со ссылкой на правообладателя. Приобретение авторских прав: тел. 8 499 257 56 50</p> <p>Реклюми не рецензируются и не возвращаются.</p> <p>За содержание рекламных материалов редакция ответственности не несет.</p> <p>За текст, опубликованный под знаком «Реклама», несет ответственность рекламодатель.</p> <p>В региональные выпуски газеты редакцией могут быть внесены изменения.</p> <p>Дизайн газет Анатолий Гусев, Денис Ландин</p>
--	--	--	---	--	---



**Приложение 22 к Типовой форме**  
**Прогнозные доходы бюджетной системы Российской Федерации от реализации мероприятий лесного плана субъекта Российской Федерации по источникам**  
(млн. рублей)

№ п/п	Виды использования лесов (в соответствии со статьей 25 Лесного кодекса Российской Федерации)	Плата за использование лесов										Общая сумма за планируемый период реализации лесного плана
		1-й год	2-й год	3-й год	4-й год	5-й год	6-й год	7-й год	8-й год	9-й год	10-й год	
1	2	3	4	5	6	7	8	9	10	11	12	13
ИТОГО												

Приложение 23 к Типовой форме

**Прогнозные объемы средств бюджета субъекта Российской Федерации на финансирование мероприятий лесного плана субъекта Российской Федерации**  
(млн. рублей)

Направления использования средств бюджета	1-й год	2-й год	3-й год	4-й год	5-й год	6-й год	7-й год	8-й год	9-й год	10-й год	Общая сумма за планируемый период реализации лесного плана субъекта Российской Федерации
ИТОГО											

Приложение 24 к Типовой форме

**Целевые показатели эффективности выполнения мероприятий по осуществлению планируемого освоения лесов**

№ п/п	Наименование целевого прогнозного показателя	Ед. изм.	Величины целевых прогнозных показателей по годам планируемого периода									
			1-й год	2-й год	3-й год	4-й год	5-й год	6-й год	7-й год	8-й год	9-й год	10-й год
1	2	3	4	5	6	7	8	9	10	11	12	13
ИТОГО												

Приложение 2

**Состав лесного плана субъекта Российской Федерации и порядок его подготовки**

Лесной план субъекта Российской Федерации является документом лесного планирования, в котором определяются цели и задачи лесного планирования, мероприятия по осуществлению планируемого освоения лесов, расположенных в границах лесничества и лесопарков на территории субъекта Российской Федерации, и зоны такого освоения.

Лесной план субъекта Российской Федерации включает в себя:

- характеристику состояния лесов и их использования;
- основные направления планируемого использования, охраны, защиты и воспроизводства лесов;
- оценку экономической эффективности реализации мероприятий по осуществлению планируемого освоения лесов.

Характеристика состояния лесов и их использования включает в себя:

- информацию о состоянии и об изменении состояния лесов, об их целевом назначении по лесничествам и лесопаркам, а также о лесорастительных зонах и лесных районах;
- социально-экономическую оценку использования, охраны, защиты и воспроизводства лесов на территории субъекта Российской Федерации (доходы от использования лесов, объемы лесопромышленного производства, анализ проведенных мероприятий по охране, защите, воспроизводству лесов, характеристика транспортного освоения лесов);
- возрасты рубок основных лесобразующих пород по лесным районам субъекта Российской Федерации;
- характеристику лесосырьевого потенциала и его использования, определение потребности общества в лесах и лесных ресурсах.

Основные направления использования, охраны, защиты и воспроизводства лесов включают в себя:

- количественные и качественные целевые показатели улучшения состояния лесов;
- распределение лесов по зонам планируемого освоения, в том числе по видам использования и интенсивности освоения;
- показатели использования лесов;
- основные направления деятельности в области использования, охраны, защиты, воспроизводства лесов и лесоразведения;
- перечень мероприятий по осуществлению эффективного использования лесных ресурсов, а также обеспечению охраны, защиты, воспроизводства лесов и лесоразведения;
- показатели развития лесной и лесоперерабатывающей инфраструктуры;
- целевые показатели уменьшения антропогенных, рекреационных и техногенных нагрузок на леса.

Оценка экономической эффективности реализации мероприятий по осуществлению планируемого освоения лесов включает в себя:

- финансово-экономическое обоснование мероприятий по осуществлению планируемого освоения лесов;
- целевые показатели эффективности выполнения мероприятий по осуществлению планируемого освоения лесов.

В состав лесного плана субъекта Российской Федерации входят тематические карты с обозначением границ лесничеств, лесопарков, а также зон их планируемого освоения.

Лесной план субъекта Российской Федерации составляется на 10 лет. Разработка лесного плана субъекта Российской Федерации осуществляется органами государственной власти субъектов Российской Федерации в пределах полномочий, определенных в соответствии с частью 1 статьи 83 Лесного кодекса Российской Федерации.

В случае, когда осуществление указанных полномочий не передано органам государственной власти субъектов Российской Федерации в соответствии с частью 2 статьи 83 Лесного кодекса Российской Федерации, разработка лесного плана субъекта Российской Федерации осуществляется Федеральным агентством лесного хозяйства.

Лесной план субъекта Российской Федерации подготавливается на основе материалов лесоустройства, государственной инвентаризации лесов, государственного лесного реестра, отчетных данных об использовании, охране, защите и воспроизводстве лесов, планов социально-экономического развития субъекта Российской Федерации и документов территориального планирования субъекта Российской Федерации, в том числе схемы размещения, использования и охраны охотничьих угодий на территории субъекта Российской Федерации.

Лесной план субъекта Российской Федерации разрабатывается в соответствии с типовой формой лесного плана субъекта Российской Федерации.

Органы государственной власти субъектов Российской Федерации, Федеральное агентство лесного хозяйства в пределах своих полномочий организуют ознакомление заинтересованных лиц с проектом лесного плана субъекта Российской Федерации, в том числе путем размещения его на срок не менее 30 дней на официальном сайте соответствующего высшего исполнительного органа государственной власти субъекта Российской Федерации или Федерального агентства лесного хозяйства в сети Интернет\*.

По истечении указанного срока органы государственной власти субъектов Российской Федерации или Федерального агентства лесного хозяйства в течение 30 дней осуществляют доработку проекта лесного плана субъекта Российской Федерации с учетом предложений и замечаний, поступивших от заинтересованных лиц.

Доработанный Федеральным агентством лесного хозяйства проект лесного плана субъекта Российской Федерации в течение 14 дней утверждается руководителем Федерального агентства лесного хозяйства.

Органы государственной власти субъектов Российской Федерации направляют доработанный проект лесного плана субъекта Российской Федерации на заключение в Федеральное агентство лесного хозяйства в одном экземпляре на бумажном носителе и в двух экземплярах на CD-R.

Экземпляр проекта лесного плана субъекта Российской Федерации, направляемый в Федеральное агентство лесного хозяйства на бумажном носителе, должен быть прошит, страницы пронумерованы, скреплены печатью уполномоченного органа исполнительной власти субъекта Российской Федерации в области лесных отношений. К проекту лесного плана субъекта Российской Федерации должны быть приложены предложения и замечания заинтересованных лиц.

Федеральное агентство лесного хозяйства в течение 30 дней с даты поступления лесного плана субъекта Российской Федерации осуществляет его рассмотрение и направляет положительное либо отрицательное заключение в соответствующий орган государственной власти субъекта Российской Федерации.

При наличии положительного заключения Федерального агентства лесного хозяйства лесной план субъекта Российской Федерации в течение 14 дней утверждается высшим должностным лицом субъекта Российской Федерации (руководителем высшего исполнительного органа государственной власти субъекта Российской Федерации).

В случае отрицательного заключения Федерального агентства лесного хозяйства орган государственной власти субъекта Российской Федерации в течение 30 дней дорабатывает проект лесного плана субъекта Российской Федерации и повторно представляет его в Федеральное агентство лесного хозяйства.

После утверждения лесного плана субъекта Российской Федерации орган государственной власти субъекта Российской Федерации направляет в Федеральное агентство лесного хозяйства одну заверенную копию лесного плана субъекта Российской Федерации на бумажном носителе и одну на CD-R.

При изменении лесного законодательства Российской Федерации, количества и границ лесничеств (лесопарков), границ защитных, эксплуатационных и резервных лесов, границ особо защитных участков лесов, проведении таксации лесов, изменении состояния лесов, обусловленном воздействием негативных природных и антропогенных факторов (лесные пожары, вредные организмы, ветроваль, загрязнение радиоактивными веществами) осуществляется внесение изменений в лесной план субъекта Российской Федерации.

Внесение изменений в лесной план субъекта Российской Федерации осуществляется в порядке, предусмотренном настоящим Составом лесного плана субъекта Российской Федерации и порядком его подготовки.

\* На официальном сайте уполномоченного органа государственной власти размещается информация, содержащаяся в лесном плане субъекта Российской Федерации, за исключением информации ограниченного распространения, определенной законодательством Российской Федерации.