№ 43, ст. 4412; № 45, ст. 4627 — 4630; № 47, ст. 4819; № 50, ст. 5279, ст. 5286; № 52, ст. 5498; 2007, № 1, ст. 7, ст. 20, ст. 31, ст. 39; № 13, ст. 1465; № 21, ст. 2461—2463; № 22, ст. 2563, ст. 2564; № 23, ст. 2691; № 31, ст. 3991, ст. 3995, ст. 4013; № 45, ст. 5416, ст. 5417, ст. 5432; № 46, ст. 5553, ст. 5554, ст. 5557; № 49, ст. 6045, ст. 6046, ст. 6071; № 50, ст. 6237, ст. 6245, ст. 6246; 2008, № 18, ст. 1942; № 26, ст. 3022; № 27, ст. 3126; № 30, ст. 3577, ст. 3591, ст. 3598, ст. 3611, ст. 3614; № 30, ст. 3616; № 42, ст. 4697; № 48, ст. 5500, ст. 5503, ст. 5504, ст. 5519; № 49, ст. 5723, ст. 5749; № 52, ст. 6218, ст. 6219, ст. 6227, ст. 6236, ст. 6237; 2009, № 1, ст. 13, ст. 19, ст. 21, ст. 22, ст. 31; № 11, ст. 1265; № 18, ст. 2147; № 23, ст. 2772, ст. 2775; № 26, ст. 3123; № 29, ст. 3582, ст. 3598, ст. 3602, ст. 3625, ст. 3638, ст. 3639, ст. 3641, ст. 3642; № 30, ст. 3735, ст. 3739; № 39, ст. 4534; № 44, ст. 5171; № 45, ст. 5271; № 48, ст. 5711, ст. 5725, ст. 5726, ст. 5731—5734, ст. 5737; № 51, ст. 6153, ст. 6155; 2010, № 15, ст. 1737, ст. 1746; № 18, ст. 2145; № 19, ст. 2291; № 21, ст. 2524; № 23, ст. 2797; № 25, ст. 3070; № 28, ст. 3553; № 31, ст. 4176, ст. 4186, ст. 41985; № 32, ст. 4298; № 40, ст. 4969; № 45, ст. 5750, ст. 5756; № 46, ст. 5918; № 47, ст. 6034; № 48, ст. 6247—6251; № 49, ст. 6409; 2011, № 1, ст. 7, ст. 9, ст. 21, ст. 37; № 11, ст. 1492, 1494; № 17, ст. 2311, 2318; № 23, ст. 3265; № 24, ст. 3357; № 26, ст. 3652; № 30, ст. 4583, 4587, 4593; № 30, ст. 4596; № 30, ст. 4597; № 30, ст. 4606; № 45, ст. 6335; № 47, ст. 6608, ст. 6609, ст. 6610, ст. 6611; № 48, ст. 6729, ст. 6731; № 49, ст. 7014, ст. 7015, ст. 7016, ст. 7017, ст. 7037, ст. 7043, ст. 7061, ст. 7063; № 50, ст. 7347; 2012, № 14, ст. 1545; № 18, ст. 2128; № 19, ст. 2281; № 24, ст. 3066; № 26, ст. 3447; № 27, ст. 3587, ст. 3588; № 29, ст. 3980; № 31, ст. 4334; № 41, ст. 5526, ст. 5527; № 49, ст. 6750, ст. 6751; № 53, ст. 7596, ст. 7604, ст. 7607, ст. 7619; 2013, № 14, ст. 1647; № 19, ст. 2321; № 23, ст. 2866, ст. 2889; № 26, ст. 3207; № 27, ст. 3444; № 30, ст. 4031, ст. 4045, ст. 4046, ст. 4048, ст. 4049, ст. 4081, ст. 4084; № 40, ст. 5037, ст. 5038; № 44, ст. 5640, ст. 5645; № 48, ст. 6165; № 52, ст. 6985.

[14] Собрание законодательства Российской Федерации, 1998, № 13, ст. 1475; № 30, ст. 3613; 2000, № 33, ст. 3348; № 46, ст. 4537; 2001, № 7, ст. 620, ст. 621; № 30, ст. 3061; 2002, № 7, ст. 631; № 21, ст. 1919; № 26, ст. 2521; № 30, ст. 3029, ст. 3030, ст. 3033; 2003, № 1, ст. 1; № 8, ст. 709; № 27, ст. 2700; № 46, ст. 4437; 2004, № 8, ст. 600; № 17, ст. 1587; № 18, ст. 1687; № 25, ст. 2484; № 27, ст. 2711; № 35, ст. 3607; № 49, ст. 4848; 2005, № 10, ст. 763; № 14, ст. 1212; № 27, ст. 2716; № 29, ст. 2907; № 30, ст. 3110, ст. 3111; № 40, ст. 3987; № 43, ст. 4349; № 49, ст. 5127; 2006, № 1, ст. 10, ст. 22; № 11, ст. 1148; № 19, ст. 2062; № 28, ст. 2974; № 29, ст. 3121, ст. 3122, ст. 3123; № 41, ст. 4206; № 44, ст. 4534; № 50, ст. 5281; 2007, № 2, ст. 362; № 16, ст. 1830; № 31, ст. 4011; № 45, ст. 5418; № 49, ст. 6070, ст. 6074; № 50, ст. 6241; 2008, № 30, ст. 3616; № 49, ст. 5746; № 52, ст. 6235; 2009, № 7, ст. 769; № 18, ст. 2149; № 23, ст. 2765; № 26, ст. 3124; № 48, ст. 5735, ст. 5736; № 51, ст. 6149; № 52, ст. 6404; 2010, № 11, ст. 1167, ст. 1176, ст. 1177; № 31, ст. 4192; № 49, ст. 6415; 2011, № 1, ст. 16; № 27, ст. 3878; № 30, ст. 4589; № 48, ст. 6730; № 49, ст. 7021, ст. 7053, ст. 7054; № 50, ст. 7366; 2012, № 50, ст. 6954; № 53, ст. 7613; 2013, № 9, ст. 870; № 19, ст. 2329, ст. 2331; № 23, ст. 2869; № 27, ст. 3462, ст. 3477; № 48, ст. 6165.

[15] Собрание законодательства Российской Федерации, 2006, № 31, ст. 3451; 2009, № 48, ст. 5716; № 52, ст. 6439; 2010, № 27, ст. 3407; № 31, ст. 4173, ст. 4196; № 49, ст. 6409; № 52, ст. 6974; 2011, № 23, ст. 3263; № 31, ст. 4701; 2013, № 14, ст. 1651; №30, ст. 4038.

[16] Собрание законодательства Российской Федерации, 2010, № 31, ст. 4179; 2011, № 15, ст. 2038; № 27, ст. 3873, ст. 3880; № 29, ст. 4291; № 30, ст. 4587; № 49, ст. 7061; 2012, № 31, ст. 4322; 2013, № 14, ст. 1651; № 27, ст. 3477, ст. 3480; № 30, ст. 4084; № 51, ст. 6679; № 52, ст. 7009.

[17] Собрание законодательства Российской Федерации, 2011, № 15, ст. 2036; № 27, ст. 3880; 2012, № 29, ст. 3988; 2013, № 14, ст. 1668; № 27, ст. 3463, ст. 3477.

[18] Собрание законодательства Российской Федерации, 2005, № 43, ст. 4372; 2007, № 31, ст. 4020.

[19] Собрание законодательства Российской Федерации, 2011, № 16, ст. 2268; 2013, № 26, ст. 3314.

[20] Собрание законодательства Российской Федерации, 1997, № 52, ст. 5929; 2008, № 14, ст. 1412.

[21] Собрание законодательства Российской Федерации, 2005, № 48, ст. 5037; 2010, № 4, ст. 411; № 17, ст. 2101.

[22] Собрание законодательства Российской Федерации, 2006, № 49, ст. 5220; 2008, № 16, ст. 1702; 2009, № 8, ст. 989; 2011, №42, ст. 5922; 2012, № 1, ст. 136; № 14, ст. 1632.

[23] Собрание законодательства Российской Федерации, 2010, № 10, ст. 1103.

[24] Собрание законодательства Российской Федерации, 2010, № 38, ст. 4823; 2011, № 24, ст. 3503; № 49, ст. 7284; 2013, № 45, ст. 5827.

[25] Собрание законодательства Российской Федерации, 2011, № 29, ст. 4479.

[26] Собрание законодательства Российской Федерации, 2011, № 40, ст. 5559; 2012, № 53, ст. 7933.

[27] Собрание законодательства Российской Федерации, 2011, № 44, ст. 6274; № 49, ст. 7284; 2013, № 45, ст. 5807.

[28] Собрание законодательства Российской Федерации, 2012, № 30, ст. 4276; 2013, № 9, ст. 954; № 29, ст. 3967; № 31, ст. 4225; № 45, ст. 5822; № 52, ст. 7189.

[29] Собрание законодательства Российской Федерации, 2012, № 35, ст. 4829.

[30] Зарегистрирован в Министерстве юстиции Российской Федерации 27 июня 2011 г., регистрационный № 21186.

[31] Далее — «паспорт».

[32] Для граждан Российской Федерации, проживающих на территории Российской Федерации, — паспорт гражданина Российской Федерации, удостоверяющий личность гражданина Российской Федерации на территории Российской Федерации (далее — внутренний паспорт).

Для граждан Российской Федерации, проживающих за пределами территории Российской Федерации, — паспорт или паспорт нового поколения. В случае если срок действия паспорта (паспорта нового поколения) истек, в качестве документа, удостоверяющего личность, представляется внутренний паспорт.

[33] Постановление Правительства Российской Федерации от 19 декабря 1997 г. № 1598.

[34] Подпункт «а» пункта 1 Указа Президента Российской Федерации от 13 апреля 2011 г. № 444.

[35] Подпункт «б» пункта 1 Указа Президента Российской Федерации от 13 апреля 2011 г. № 444.

[36] Подпункт «в» пункта 1 Указа Президента Российской Федерации от 13 апреля 2011 г. № 444.

[37] Подпункт «г» пункта 1 Указа Президента Российской Федерации от 13 апреля 2011 г. № 444.

[38] Подпункт «д» пункта 1 Указа Президента Российской Федерации от 13 апреля 2011 г. № 444.

[39] Подпункт «е» пункта 1 Указа Президента Российской Федерации от 13 апреля 2011 г. № 444.

[40] Зарегистрирован в Министерстве юстиции Российской Федерации 12 ноября 2007 г., регистрационный № 10454.

[41] Зарегистрирован в Министерстве юстиции Российской Федерации 9 февраля 2011 г., регистрационный № 19759.

[42] Зарегистрирован в Министерстве юстиции Российской Федерации 25 июля 2012 г., регистрационный № 25007.

[43] Собрание законодательства Российской Федерации, 2004, № 45, ст. 4377; 2005, № 1, ст. 29, 30; № 30, ст. 3117; № 50, ст. 5246; № 52, ст. 5581; 2006, № 1, ст. 12; № 31, ст. 3436; 2007, № 31, ст. 4013; № 46, ст. 5554; № 49, ст. 6045, 6071; 2008, № 52, ст. 6218, 6219, 6236; 2009, № 1, ст. 19; № 29, ст. 3582, 3642; № 48, ст. 5733; № 52, ст. 6450; 2010, № 15, ст. 1737; № 18, ст. 2145; № 31, ст. 4198; № 32, ст. 4298; № 40, ст. 4969; № 46, ст. 5918; № 48, ст. 6247; 2011, № 1, ст. 7.

[44] Ст. 333.29 Налогового кодекса Российской Федерации.

[45] Далее — «БД ГС ПВДНП».

[46] В случае предоставления заявителем квитанции об уплате государственной пошлины по собственной инициативе.

[47] Подпункт 6 статьи 15 Федерального закона.

[48] Далее — «УРАФ ФСБ России».

[49] Далее — «соответствующее подразделение органов безопасности».

[50] Далее — «соответствующий орган ФССП России».

[51] Далее — «ФКУ «ГИАЦ МВД России».

[52] Далее — «ИЦ территориальных органов МВД России на региональном уровне».

[53] Постановление Правительства Российской Федерации от 5 января 2004 г. № 3-1.

[54] Далее — «АС ФМС России».

[55] Далее — «ФЦОД ФМС России».

[56] Далее — «Центр персонализации».

[57] Далее — «персонализированный бланк».

[58] Приложение № 1 к Административному регламенту Федеральной миграционной службы по предоставлению государственной услуги по выдаче и замене паспорта гражданина Российской Федерации, удостоверяющего личность гражданина Российской Федерации за пределами территории Российской Федерации, утвержденному приказом ФМС России от 30 ноября 2012 г. № 391 (зарегистрирован в Министерстве юстиции Российской Федерации 27 мая 2013 г., регистрационный № 28532).

Приложение № 1

Дело № [ ] Получено в электронном виде с Единого портала государственных и муниципальных услуг и функций

место для фотографии

Заявление о выдаче паспорта нового поколения

1. Фамилия				
Имя		2. Пол	□М □Ж	
Отчество		3. Дата рождения		
4. Место рождения				
5. Если ранее имели другие фамилию, имя, отчество, то укажите ниже предыдущие данные □да □ нет				
Фамилия				
Имя		Пол	□М □Ж	
Отчество		Дата смены		
Место смены				
Дополнительные сведения о предыдущих фамилии, имени, отчестве представлены в Приложении №2 на « » л.				
6. Адрес места жительства				
Субъект				
Район				
Населенный пункт				
Улица				
Дом	Корпус	Строение	Квартира	Дата регистрации
7. Адрес	□места пребывания □фактического проживания			
Субъект				
Район				
Населенный пункт				
Улица				
Дом	Корпус	Строение	Квартира	Срок регистрации с по
8. Телефон		9. Адрес электронной почты (по желанию)		
10. Основной документ, удостоверяющий личность гражданина Российской Федерации (паспорт)				
Серия	Номер	Дата выдачи		
кем выдан				
11. Был ли на Вас за период работы (учебы, службы) оформлен допуск к сведениям особой важности или совершенно секретным сведениям, отнесенным к государственной тайне? (если да, то указать организацию и год)			□Да □Нет	
Организаций			Год	
12. Имеете ли Вы договорные, контрактные обязательства, препятствующие выезду за границу? (если да, то указать организацию и год)			□Да □Нет	
Организация			Год	
13. Имею заграничный паспорт	Серия	Номер	Дата выдачи	
Орган, выдавший паспорт				

Оборотная сторона

14. Сведения о трудовой деятельности за последние 10 лет (включая учебу в учебных заведениях и военную службу)			
Месяц и год		Должность и место работы, номер войсковой части	Адрес организации, войсковой части
поступления	увольнения		
Дополнительные сведения о трудовой деятельности за последние 10 лет представлены в Приложении № 2а на « » л.			

Я ПРЕДУПРЕЖДЕН(А), ЧТО СООБЩЕНИЕ ЛОЖНЫХ СВЕДЕНИЙ В ЗАЯВЛЕНИИ ИЛИ ПРЕДСТАВЛЕНИЕ ПОДДЕЛЬНЫХ ДОКУМЕНТОВ ВЛЕЧЕТ ОТВЕТСТВЕННОСТЬ, УСТАНОВЛЕННУЮ ЗАКОНОДАТЕЛЬСТВОМ. Я СОГЛАСЕН(НА) С АВТОМАТИЗИРОВАННОЙ ОБРАБОТКОЙ, ПЕРЕДАЧЕЙ И ХРАНЕНИЕМ ДАННЫХ, УКАЗАННЫХ В ЗАЯВЛЕНИИ, В ЦЕЛЯХ ИЗГОТОВЛЕНИЯ, ОФОРМЛЕНИЯ И КОНТРОЛЯ ПАСПОРТА В ТЕЧЕНИЕ СРОКА ЕГО ДЕЙСТВИЯ.

Подпись заявителя

Дата подачи заявления (заполняется заявителем)	
Дата получения паспорта нового поколения	
Подпись заявителя	

Заполняется уполномоченным сотрудником					
Дата приема документов		Подпись, фамилия сотрудника, принявшего заявление			
Регистрационный номер					
Оформлен паспорт нового поколения	Серия		Номер		Дата оформления

Приложение № 2

Дело № [ ] Получено в электронном виде с Единого портала государственных и муниципальных услуг и функций

Сведения об изменении персональных данных

1. Фамилия			
Имя		2. Пол	□М □Ж
Отчество		3. Дата рождения	
4. Предыдущие персональные данные			
4.1. Фамилия			
Имя		Пол	□М □Ж
Отчество		Дата смены	
Место смены			
4.2. Фамилия			
Имя		Пол	□М □Ж
Отчество		Дата смены	
Место смены			
4.3. Фамилия			
Имя		Пол	□М □Ж
Отчество		Дата смены	
Место смены			
4.4. Фамилия			
Имя		Пол	□М □Ж
Отчество		Дата смены	
Место смены			
4.5. Фамилия			
Имя		Пол	□М □Ж
Отчество		Дата смены	
Место смены			

Подпись заявителя

Подпись, фамилия сотрудника, принявшего заявление
Дата заполнения

Приложение № 2а

Дело № [ ] Получено в электронном виде с Единого портала государственных и муниципальных услуг и функций

Сведения о трудовой деятельности за последние 10 лет

1. Фамилия				
Имя			2. Пол	□М □Ж
Отчество			3. Дата рождения	
Месяц и год		Должность и место работы, номер войсковой части	Адрес организации, войсковой части	
поступления	увольнения			

Подпись заявителя

Подпись, фамилия сотрудника, принявшего заявление
Дата заполнения

Приложение № 3

Дело № [ ] Получено в электронном виде с Единого портала государственных и муниципальных услуг и функций

место для фотографии

Заявление о выдаче паспорта нового поколения на несовершеннолетнего гражданина

1. Фамилия					
Имя		2. Пол	□М □Ж		
Отчество		3. Дата рождения			
4. Место рождения					
5. Если ранее имели другие фамилию, имя, отчество, то укажите ниже предыдущие данные □да □ нет					
Фамилия					
Имя		Пол	□М □Ж		
Отчество		Дата смены			
Место смены					
Дополнительные сведения о предыдущих фамилии, имени, отчестве представлены в Приложении №2 на « » л.					
6. Адрес места жительства					
Субъект					
Район					
Населенный пункт					
Улица					
Дом	Корпус	Строение	Квартира	Дата регистрации	
7. Адрес	□места пребывания □фактического проживания				
Субъект					
Район					
Населенный пункт					
Улица					
Дом	Корпус	Строение	Квартира	Срок регистрации	с по
8. Основной документ, удостоверяющий личность гражданина Российской Федерации (паспорт, свидетельство о рождении)					
Серия	Номер	Дата выдачи			
кем выдан					
9. Имею заграничный паспорт	Серия	Номер	Дата выдачи		
Орган, выдавший паспорт		Подпись несовершеннолетнего гражданина от 14 до 18 лет			

Оборотная сторона
Данные законного представителя

10. Фамилия					
Имя		11. Пол	□М □Ж		
Отчество		12. Дата рождения			
13. Место рождения					
14. Адрес места жительства					
Субъект					
Район					
Населенный пункт					
Улица					
Дом	Корпус	Строение	Квартира	Дата регистрации	
15. Адрес	□места пребывания □фактического проживания				
Субъект					
Район					
Населенный пункт					
Улица					
Дом	Корпус	Строение	Квартира	Срок регистрации	с по
16. Телефон		17. Адрес электронной почты (по желанию)			
18. Основной документ, удостоверяющий личность гражданина Российской Федерации (паспорт)					
Серия	Номер	Дата выдачи			
кем выдан					

Я ПРЕДУПРЕЖДЕН(А), ЧТО СООБЩЕНИЕ ЛОЖНЫХ СВЕДЕНИЙ В ЗАЯВЛЕНИИ ИЛИ ПРЕДСТАВЛЕНИЕ ПОДДЕЛЬНЫХ ДОКУМЕНТОВ ВЛЕЧЕТ ОТВЕТСТВЕННОСТЬ, УСТАНОВЛЕННУЮ ЗАКОНОДАТЕЛЬСТВОМ. Я СОГЛАСЕН(НА) С АВТОМАТИЗИРОВАННОЙ ОБРАБОТКОЙ, ПЕРЕДАЧЕЙ И ХРАНЕНИЕМ ДАННЫХ, УКАЗАННЫХ В ЗАЯВЛЕНИИ, В ЦЕЛЯХ ИЗГОТОВЛЕНИЯ, ОФОРМЛЕНИЯ И КОНТРОЛЯ ПАСПОРТА В ТЕЧЕНИЕ СРОКА ЕГО ДЕЙСТВИЯ.

Подпись законного представителя

Дата подачи заявления (заполняется законным представителем)	
Дата получения паспорта нового поколения	
Подпись законного представителя	

Заполняется уполномоченным сотрудником					
Дата приема документов		Подпись, фамилия сотрудника, принявшего заявление			
Регистрационный номер					
Оформлен паспорт нового поколения	Серия		Номер		Дата оформления

Приложение № 4

Сведения о местонахождении, контактных телефонах, адресах электронной почты и официального интернет-сайта ФМС России и ее территориальных органов

№ п/п	Наименование органа	Адрес	Телефон справочной службы	Адрес электронной почты, официального сайта
1	УФМС России по г. Москве	115035, г. Москва, ул. Б. Ордынка, д. 16, стр. 4	8(495)230-72-24 8(495)230-72-64	www.fmsmoscow.ru
2	ОФМС России по Республике Адыгея	385006, г. Майкоп, ул. Калинина, д. 210В	8(8772)52-31-34	www.ofmsra.ucoz.ru pdm_ra@rambler.ru
3	ОФМС России по Республике Алтай	649002, г. Горно-Алтайск, пр-т Коммунистический, д. 109	8(38822)6-20-12 8(38822)6-15-46	http://fms-ra.ru pdmra@mail.gorny.ru
4	УФМС России по Республике Башкортостан	450077, г. Уфа, ул. Пушкина, д. 63	8(347)250-13-68 8(347)250-13-90	http://www.fmsrb.ru ufmsrb@ufanet.ru, pressa@fmsrb.ru
5	УФМС России по Республике Бурятия	670009, г. Улан-Удэ, пос. Матросова, ул. Николая Нищенко, д. 19	8(3012)55-92-53	http ://www.ufmsrb.ru info@ufmssrb.ru
6	УФМС России по Республике Дагестан	367015, г. Махачкала, ул. Ирчи Казака, д. 2А	8(8722)62-19-55	http://www.fmsrd.ru ufmsdag@fmsrd.ru
7	УФМС России по Республике Ингушетия	386101, г. Назрань, пер. Ингушский, д. 2	8(8732)22-13-45	udmmvd@mail.ru http://www.ofmsing.ru
8	УФМС России по Кабардино-Балкарской Республике	360004, г. Нальчик, ул. Ногнова, д. 64А	8(8662)77-75-36	http://www.ufmskbr.ru ufms_kbr@mail.ru
9	ОФМС России по Республике Калмыкия	358009, г. Элиста, 3 микрор-н, д. 23	8(84722)3-67-73	http://www.fms08.ru info@fms08.ru
10	ОФМС России по Карачаево-Черкесской Республике	369000, г. Черкесск, ул. Пушкинская, д. 83	8(8782)29-27-85	http://ofms.kchr09.ru ofms_kchr@mail.ru
11	УФМС России по Республике Карелия	185005, г. Петрозаводск, пр. Александра Невского, д. 17	8(8142)79-66-18, 8(8142)59-95-00	http://ufms.karelia.ru migrazia@onego.ru
12	УФМС России по Республике Коми	167983, г. Сыктывкар, ул. Советская, д. 63А	8(8212)20-27-06 8-800-100-1560	http://www.fms.rkomi.ru fms-komi@mail.ru
13	УФМС России по Республике Марий Эл	424000, г. Йошкар-Ола, ул. Волкова, д. 103А	8(8362)68-02-13	http://fms.gov12.ru ufmsrme@yandex.ru
14	УФМС России по Республике Мордовия	430003, г. Саранск, пр-т Ленина, д. 30А	8(8342)47-85-12	www.fmsrm.ru sarpvs@mail.ru
15	УФМС России по Республике Саха (Якутия)	677005, г. Якутск, ул. Кулаковского, д. 26	8(4112)35-17-56 8(4112)35-18-08 8(4112)35-17-72 8(4112) 43-36-48	http://ufms.ykt.ru fmsykt@mail.ru
16	УФМС России по Республике Северная Осетия — Алания	362040, г. Владикавказ, ул. Тхапсаева, д. 4	8(8672)54-73-57 8(8672)54-94-82 8(8672)54-14-26 8(8672)40-36-13	http://www.ufmsosetia.ru ufms@ufmsosetia.ru
17	УФМС России по Республике Татарстан	420012, г.Казань, ул. Чехова, д. 8/2	8(843)231-12-12 8(843)231-12-52	ufms@tatar.ru http://www.ufms.tatarstan.ru
18	ОФМС России по Республике Тыва	667005, г. Кызыл, ул. Ленина, д. 64	8(39422)2-32-90 8(39422)3-24-87	http://ofmstuva.ru ofms@tuva.ru
19	УФМС России по Удмуртской Республике	426033, г. Ижевск, ул. Песочная, д. 3, корп. 23	8(3412)41-18-01	http://www.fms-udm.ru mail@fms-udm.ru
20	УФМС России по Республике Хакасия	655017, г. Абакан, ул. Ленина, д. 70А	8(39022) 2-37-02 8(39022)2-76-72	http://www.fms19.ru mail@fms19.ru common@fms19.ru
21	УФМС России по Чеченской Республике	364060, г. Грозный, ул. Тухачевского, д. 11А	8(8712)33-21-29	http://ufmschr.ru ufms-95@mail.ru
22	УФМС России по Чувашской Республике	428000, г. Чебоксары, ул. К. Маркса, д. 44	8(8352)62-08-15 8(8352)62-90-66 8(8352)62-53-30	www.fmsch.cap.ru fms_21@mail.ru
23	УФМС России по Алтайскому краю	656056, г. Барнаул, Комсомольский пр-т, д. 13	8(3852) 24-97-53	http://www.fms-altay.ru updmak@rambler.ru
24	УФМС России по Забайкальскому краю	672000, г. Чита, ул. Ингодинская, д. 72	8(3022)35-32-01 8(3022)26-79-90	http://ufms.chita.ru chita@ufms.megalink.ru
25	УФМС России по Камчатскому краю	683024, г. Петропавловск -Камчатский, пр-т 50 лет Октября, д. 23/2	8(4152)26-55-01 8(4152)23-10-83	http://www.fmskam.ru fmskam@mail.ru
26	УФМС России по Краснодарскому краю	350020, г. Краснодар, ул. Красная, д. 176	8(861)255-85-06	http://www.ufmskrn.ru ufmskrn@yandex.ru
27	УФМС России по Красноярскому краю	660017, г. Красноярск, ул. Дзержинского, д. 18	8(391)245-92-90 8(391)201-42-37	ufms-kras@mail.ru http://www.krasufms.ru
28	УФМС России по Пермскому краю	614990, г. Пермь, Комсомольский пр-т, д. 34Б	8(342)237-78-21 8(342)237-75-50	http://www.permufms.ru upvsuvd@permregion.ru
29	УФМС России по Приморскому краю	690002, г. Владивосток, ул. Мельниковская, д.101	8(4232)45-19-18 8(4232)44-65-54	http://www.fmspk.ru ufmspk@yandex.ru
30	УФМС России по Ставропольскому краю	355035, г. Ставрополь, пр. Кулакова, д. 4а	8(8652)56-54-52 8(8652) 56-40-04	http://www.ufmssk.ru ufmssk@ufmssk.ru
31	УФМС России по Хабаровскому краю	680000, г. Хабаровск, ул. Союзная, д. 64	8(4212)52-09-03 8(4212)56-91-72	http://www.ufms.khv.ru migraciya@mail.kht.ru smi.ufmskhb@mail.ru
32	УФМС России по Амурской области	675002, г. Благовещенск, ул. Чайковского, д. 2	8(4162) 52-42-69 8(4162) 53-32-45 8(4162)59-90-02	http://www.fmsamur.ru info@fmsamur.ru
33	УФМС России по Архангельской области	163000, г. Архангельск, ул. Гайдара, д. 55, к. 2	8(8182)411-740	http://ufmsarh.ru fms-29@mai.ru
34	УФМС России по Астраханской области	414000, г. Астрахань, ул. Калинина, д. 25	8(8512)51-57-29 8(8512)51-03-73	http://www.ufms-astrakhan.ru ufms_astr@mail.ru
35	УФМС России по Белгородской области	308600, г. Белгород, ул. Князя Трубецкого, д. 32	8(4722)27-17-85 8(4722)27-44-27	http://www.ufms31.ru belfms@mail.ru
36	УФМС России по Брянской области	241050, г.Брянск, Пионерская, д.26	8(4832)74-24-57	http://www.ufms-bryansk.ru ufms-bryansk@ya.ru
37	УФМС России по Владимирской области	600020, г. Владимир, ул. Б. Нижегородская, д. 80Б	8(4922)32-60-10	http://www.fms33.ru ufmsvo33@mail.ru
38	УФМС России по Волгоградской области	400131, г. Волгоград, ул. Рокоссовского, д.10	8(8442)33-83-23	http://www.fmsvolg.ru fmsvolg@ya.ru
39	УФМС России по Вологодской области	160009, г. Вологда, ул. Мальцева, д. 54	8(8172)76-34-36 8(8172)76-36-80	http://www.ufms35.ru ufms35@mail.ru
40	УФМС России по Воронежской области	394030, г. Воронеж, ул. 9 Января, д. 54	8(4732)277-68-22 8(4732)276-66-98	http://www.fmsvrn.ru fms.vrn@mail.ru
41	УФМС России по Ивановской области	153002, г. Иваново, ул. Октябрьская, д. 22А	8(4932)37-54-86 8(4932)30-87-33	http://www.ufmsivanovo.ru ivanovomgr@mail.ru
42	УФМС России по Иркутской области	664003, г. Иркутск, ул. Киевская, д. 1	8(3952) 484-500 8(3952)484-504	http://www.ufms.irkutsk.ru post@ufms.irkutsk.ru
43	УФМС России по Калининградской области	236000, г. Калининград, Советский пр-т, д. 13	8(4012)56-38-04 8(4012)60-22-55 8(4012)56-39-90	http://www.fms39.ru rigfms@mail.ru
44	УФМС России по Калужской области	248002, г. Калуга, ул. Салтыкова-Щедрина, д. 21	8(4842)50-67-44 8(4842)57-59-37	http://www.fms40.ru fms@kaluga.ru fmsklg@yandex.ru
45	УФМС России по Кемеровской области	650000, г. Кемерово, ул. Островского, д. 13	8(3842)75-59-59 8(3842)36-58-45 8(3842)75-88-00	http ://www.ufmsko.ru fmsko@rambler.ru info@rambler.ru
46	УФМС России по Кировской области	610000, г. Киров, ул. Ленина, д. 71А	8(8332)35-58-77 8(8332)38-39-09 8(8332)37-50-08	http://www.fms43.ru smi@fms43.ru
47	УФМС России по Костромской области	156603, г. Кострома, ул. Петра Щербины, д. 4	8(4942)42-13-11 8(4942)35-15-71 8(4942)55-27-81 8(4942)45-02-41 8(4942)42-23-72	http://fms-k.ru mail@fms-k.ru
48	УФМС России по Курганской области	640026, г. Курган, ул. Советская, д. 128	8(352-2)49-45-37	http://fms45.ru fms@acmetelecom.ru
49	УФМС России по Курской области	305016, г. Курск, ул. Чехова, д. 12А	8(4712)70-06-61 8(4712)54-77-36 8(4712)52-84-46	http://www.fms.kursk.ru umfapk@mail.ru ufmsodir@mail.ru
50	УФМС России по Липецкой области	398043, г. Липецк, пр. Осенний, д. 4	8(4742)35-84-89 8(4742)35-84-94	http://ufms48.ru ufms@lipetsk.ru
51	ОФМС России по Магаданской области	685000, г. Магадан, ул. Пролетарская, д. 39, корп. 2	8(4132)696-312 8(4132)609-200	http://www.fms-magadan.ru fms_magadan@maglan.ru
52	УФМС России по Московской области	140053, Московская обл., Люберецкий район, г. Котельники, Новорязанское шоссе, д. 4	8(495)559-80-22	http://www.fmsmo.ru MolodievskyOA@fmsmo.ru pressfmsmo@yandex.ru oapkfmsmo@mail.ru
53	УФМС России по Мурманской области	183027, г. Мурманск, ул. Куйбышева, д. 12	8(8152)25-00-09 8(8152)25-78-88	http://ufms.govmurman.ru udm@polarnet.ru
54	УФМС России по Нижегородской области	603094, г. Нижний Новгород, Юбилейный бульвар, д.32	8(831)296-60-01 8(831)296-60-02 8(831)299-91-91	http://fmsnnov.ru post@ufms.nnov.ru
55	УФМС России по Новгородской области	173016, г. Великий Новгород, ул. Менделеева, д. 4А	8(8162)97-12-50 8(8162)97-12-81	http://www.novufms.ru ufms_no@mail.ru
56	УФМС России по Новосибирской области	630015, г. Новосибирск, ул. Проспект Дзержинского, 12/2	8(383)278-06-06 8(383)232-62-05 8(383)232-62-13 8(383)232-62-14 8(383)279-02-35	http://www.fmsnso.ru mail@fms-nso.ru
57	УФМС России по Омской области	644009, г. Омск, ул. Лермонтова, д. 179 А	8(3812)36-96-30	http://www.ufms.omsk.ru udm_omsk@mail.ru
58	УФМС России по Орловской области	302025, г. Орел, Московское шоссе, д. 120	8(4862)73-81-64 8(4862)75-70-07 8(4862)75-70-00	http ://www.fmsorel.ru ufms_orel@mail.ru
59	УФМС России по Оренбургской области	460000, г. Оренбург, пер. Матросский, д. 19	8(3532)34-22-06 8(3532) 77-12-59 8(3532)34-22-00	http://www.ufmsoren.ru orenfms@yandex.ru
60	УФМС России по Пензенской области	440018, г. Пенза, ул. Суворова, д. 219	8(8412) 20-23-70 8(8412) 48-00-60 8(8412)48-03-97 8(8412) 20-24-89 8 (8412)20-24-95	http://www.fmspenza.ru secr@fmspenza.ru priemnaya@fmspenza.ru
61	УФМС России по Псковской области	180007, г. Псков, ул. Петровская, д. 51	8(8122) 69-84-44 8(8122)69-84-15	http://www.ufms.pskov.ru inform@ufms.psko.ru
62	УФМС России по Ростовской области	344082, г. Ростов-на-Дону, ул. Обороны, д. 8	8(863)249-15-07 8(863)249-15-47	http://www.fms-rostov.ru info@fms-rostov.ru
63	УФМС России по Рязанской области	390000, г. Рязань, ул. Ленина, д. 49	8(4912) 28-08-23	http://www.ufms-rzn.ru ufms .rzn@mail.ru
64	УФМС России по Самарской области	443010, г. Самара, ул. Фрунзе, д. 112	8(846) 333-43-01	http://www.ufms63.ru ufms63@samtel.ru
65	УФМС России по Санкт-Петербургу и Ленинградской области	191028, г. Санкт-Петербург, ул. Кирочная, д. 4	8(812) 579-47-92 8(812)273-22-46	http://www.ufms.spb.ru ufmsspblo@fms.peter.uvd.gov.spb.ru
66	УФМС России по Саратовской области	410012, г. Саратов, пр. 50 лет Октября, д. 108У	8(8452) 39-17-00 8(8452) 39-17-77	http://www.ufms-saratov.ru info@ufms-saratov.ru ufmssar@mail.ru
67	УФМС России по Сахалинской области	693001, г. Южно-Сахалинск, пр-т Мира, д. 56/6	8(4242)78-05-23	http://www.sakhfms.ru mail@sakhfms.ru
68	УФМС России по Свердловской области	620028, г. Екатеринбург, ул. Крылова, д. 2	8(343)216-26-00	www.ufms-ural.ru Urfo1@yandex.ru
69	УФМС России по Смоленской области	214004, г. Смоленск, ул. Багратиона, д. 13А	8(4812)35-39-27	http://www.ufms67.ru ufms67@gmail.com
70	УФМС России по Тамбовской области	392018, г. Тамбов, ул. Маяковского, д. 3	8(4752)56-23-68 8(4752)56-01-18 8(4752)53-03-01	http://fms.tambov.gov.ru tamufms@rambler.ru
71	УФМС России по Тверской области	170100, г.Тверь, ул. Вагжанова, д. 13	8(4822)32-28-83 8(4822)52-00-44	http://www.tver-ufms.ru updmtver@tvcom.ru
72	УФМС России по Томской области	634009, г. Томск, пр. Ленина, д. 122	8(3822)51-73-25	http://www.ufms.tomsk.gov.ru pvsuvd@tomsk.gov.ru
73	УФМС России по Тульской области	300045, г. Тула, ул. Фридриха Энгельса, д. 137	8(4872)21-14-14	http://www.fms-tula.ru info@fms-tula.ru
74	УФМС России по Тюменской области	625004, г. Тюмень, ул.Республики, д. 55	8(3452)50-04-37	http://www.ufms72.ru ufmstyumen@mail.ru
75	УФМС России по Ульяновской области	432049, г. Ульяновск, ул. Радищева, д. 39	8(8422)39-90-03	http://www.ufms.region73 .ru ufms73@mail.ru
76	УФМС России по Челябинской области	454000, г. Челябинск, ул. Елькина, д. 36	8(351)239-10-15 8(800)200-12-55	http://www.fmschel.ru qfms@fmschel.su
77	УФМС России по Ярославской области	150000, г. Ярославль, ул. Собинова, д. 48	8(4852)73-03-58 8(4852)72-95-11	http ://www.ufmsyar.ru ufmsyo@mail.ru
78	ОФМС России по Еврейской автономной области	679015, г. Биробиджан, ул. Широкая, д. 6А	8(42622)4-55-83 8(42622)6-29-05	http://www.fmseao.ru ofms_eao@fmseao.ru
79	ОФМС России по Ненецкому автономному округу	166000, Архангельская обл., Ненецкий АО, г. Нарьян-Мар, ул. Ненецкая, д.20	8(81853)4-57-10 8(81853)4-86-70	http://fms-nao.ru federal1178@mail.ru
80	УФМС России по Ханты-Мансийскому автономному округу — Югре	628012, Тюменская обл., г. Ханты-Мансийск, ул. Чехова, д. 12А	8(3467) 39-83-22 8(3467)39-81-36	http://www.ufms86.ru ufms86@mail.ru
81	ОФМС России по Чукотскому автономному округу	698000, г. Анадырь, ул. Энергетиков, д. 7	8(42722)2-40-09 8(42722)2-44-16	http://fms.chukotka.ru passport@anadyr.ru
82	УФМС России по Ямало-Ненецкому автономному округу	629008, Тюменская обл., г. Салехард, ул. Зои Космодемьянской, д. 35	8(34922)3-59-52 8(34922)3-55-55	http://ufms-yanao.ru ufmsyanao@yandex.ru

Приложение № 5

Условные обозначения блок-схемы предоставления государственной услуги

— Начало и завершение предоставления государственной услуги
— Административная процедура
— Операция, действие
— Ситуация выбора, принятие решения
— Вариант выбора
— Переход к следующей операции, действию, административной процедуре

Блок — схема предоставления государственной услуги ФМС России в пределах компетенции, ее территориальными органами или подразделением

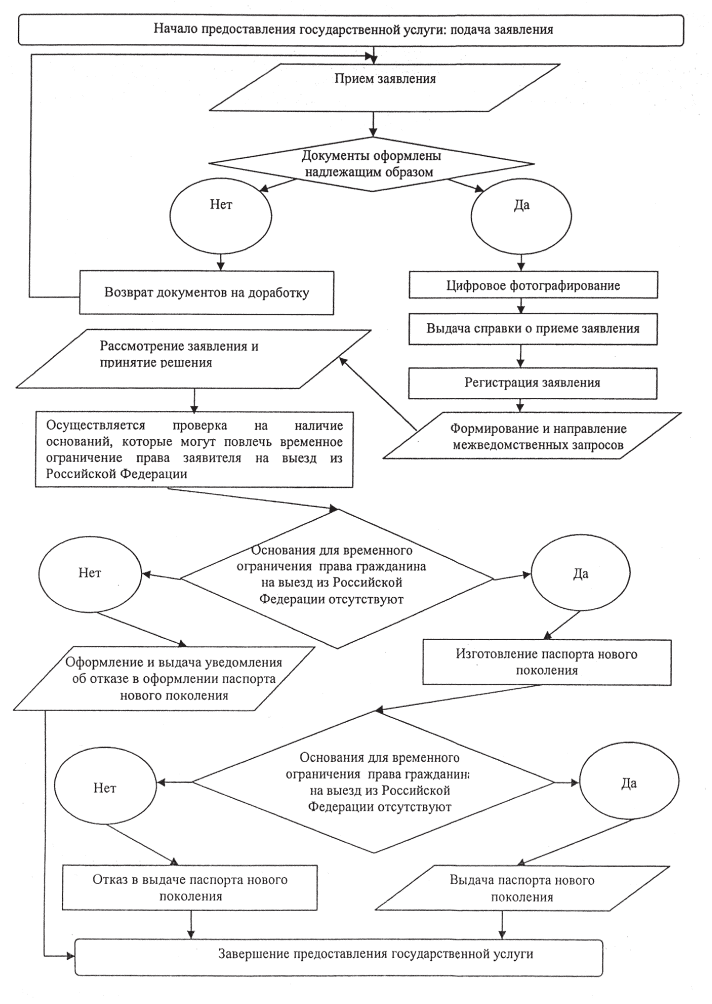

Приложение № 6

Требования к вводу персональных данных заявителя в БД ГС ПВДНП

1. В результате сканирования заявления (ручного ввода) формируется электронный документ с заполненными полями (реквизитами) следующего содержания.

На внутренней странице задней части обложки (задний форзац) в реквизите «Фамилия» указывается фамилия заявителя: в первой строке — на русском языке и через знак «/» во второй строке — способом транслитерации (простого замещения русских букв на латинские) в соответствии с рекомендованным ИКАО международным стандартом (Doc 9303, часть 1).

В реквизитах электронного документа в случае указания данных заявителя с использованием транслитерации, после записи на русском языке ставится разделительный символ «/».

В реквизите «Имя» указывается имя (имена), отчество (при наличии) владельца паспорта нового поколения, в первой строке — на русском языке, во второй дублируется способом транслитерации (только имя (имена)).

В реквизите «Дата рождения» указываются день, месяц и год рождения заявителя в формате ДД.ММ.ГГГГ.

В случае отсутствия во внутреннем паспорте сведений о дне и (или) месяце рождения, они замещаются цифрами «00».

В реквизите «Место рождения» указывается на русском языке наименование государства, республики, края, области, города (в соответствии с записью во внутреннем паспорте), где родился заявитель. В дублирующей части реквизита указывается государство, в котором родился заявитель, или его аббревиатура буквами латинского алфавита.

В отношении заявителей, родившихся на территории Российской Федерации (после 6 февраля 1992 г.), в реквизите «Место рождения» указывается наименование субъекта Российской Федерации (республики, края, области, города) либо его центр, а в дублирующей части производится запись «RUSSIA».

Например, ТАТАРСТАН/RUSSIA, КРАСНОДАРСКИЙ КРАЙ/RUSSIA, СМОЛЕНСКАЯ ОБЛАСТЬ/RUSSIA, МОСКВА/RUSSIA.

В отношении заявителей, родившихся на территории бывшего СССР (до 6 февраля 1992 г.), указывается наименование бывшей союзной республики, автономной республики, края, области, где родился заявитель либо наименование республиканского, краевого или областного центра, а в дублирующей части указывается аббревиатура «СССР буквами латинского алфавита «USSR».

Например, МОЛДАВСКАЯ ССР/USSR, ТАТАРСКАЯ АССР/USSR, КРАСНОДАРСКИЙ КРАЙ/USSR, СМОЛЕНСКАЯ ОБЛАСТЬ/USSR, МОСКВА/USSR.

В отношении заявителей, родившихся до образования бывшего СССР (до 30 декабря 1922 г.), либо за пределами бывшего СССР или Российской Федерации, указывается наименование государства, в котором родился заявитель либо его аббревиатура на русском языке, а в дублирующей части — наименование государства, в котором он родился, или его аббревиатура буквами латинского алфавита.

Например, США/USA.

В реквизите «Пол» указывается пол владельца паспорта нового поколения. Для женщин проставляется «Ж/F», для мужчин — «М/М».

В реквизите «Дата выдачи» указывается дата выдачи паспорта нового поколения в формате ДД.ММ.ГГГГ. (вносится непосредственно перед направлением на персонализацию).

В реквизите «Дата окончания срока действия» указываются день, месяц и год окончания срока действия паспорта нового поколения в формате ДДММГГГГ.

В реквизите «Орган, выдавший документ» на русском языке указывается наименование органа, выдавшего паспорт нового поколения и код подразделения (пятизначное число).

Например: «ФМС 77001».

Соблюдение указанных форматов ввода информации для каждого реквизита является обязательным требованием.

Максимальный срок выполнения действия составляет 10 минут.

СПРАВОЧНО
ИКАО Doc 9303
Машиносчитываемые проездные документы
ЧАСТЬ 1
Машиносчитываемые паспорта
ТОМ I
Паспорта с машиносчитываемыми данными
Добавление 9 к разделу IV
Транслитерация,
рекомендуемая для использования государствами
РАЗДЕЛ IV
Технические спецификации
Транслитерация кириллических знаков (Извлечение)

Порядковый номер	Национальный знак	Рекомендуемая транслитерация
1.	А	A
2.	Б	B
3.	В	V
4.	Г	G
5.	Д	D
6.	Е	E
7.	Е	E
8.	Ж	ZH
9.	З	Z
10.	И	I
11.	I	I
12.	Й	I
13.	К	K
14.	Л	L
15.	М	M
16.	Н	N
17.	О	O
18.	П	P
19.	Р	R